



ΕΛΛΗΝΙΚΗ ΔΗΜΟΚΡΑΤΙΑ
ΠΕΡΙΦΕΡΕΙΑ ΚΕΝΤΡΙΚΗΣ ΜΑΚΕΔΟΝΙΑΣ
Γ. Δ/ΝΣΗ ΠΡΟΓΡ/ΣΜΟΥ ΚΑΙ ΥΠΟΔΟΜΩΝ
Δ/ΝΣΗ ΤΕΧΝΙΚΩΝ ΕΡΓΩΝ ΠΕΡ. ΕΝΟΤΗΤΩΝ
ΥΠΟΔ/ΝΣΗ ΤΕΧΝΙΚΩΝ ΕΡΓΩΝ Π.Ε. ΠΙΕΡΙΑΣ
ΤΜΗΜΑ ΣΥΓΚΟΙΝΩΝΙΑΚΩΝ ΕΡΓΩΝ

ΕΡΓΟ: «ΣΥΝΤΗΡΗΣΗ ΕΘΝΙΚΟΥ ΚΑΙ ΕΠΑΡΧΙΑΚΟΥ ΟΔΙΚΟΥ ΔΙΚΤΥΟΥ Π.Ε.
ΠΙΕΡΙΑΣ ΓΙΑ ΤΗ ΧΡΟΝΙΚΗ ΠΕΡΙΟΔΟ 2024-2025»

ΠΡΟΫΠΟΛΟΓΙΣΜΟΣ ΕΡΓΟΥ: 1.300.000,00 Ευρώ με ΦΠΑ 24%

ΤΕΥΧΟΣ ΟΙΚΟΝΟΜΟΤΕΧΝΙΚΗΣ ΜΕΛΕΤΗΣ

ΠΕΡΙΕΧΟΜΕΝΑ:

1. ΤΕΧΝΙΚΗ ΠΕΡΙΓΡΑΦΗ
2. ΠΡΟΫΠΟΛΟΓΙΣΜΟΣ ΜΕΛΕΤΗΣ
3. ΤΙΜΟΛΟΓΙΟ ΜΕΛΕΤΗΣ
4. ΕΙΔΙΚΗ ΣΥΓΓΡΑΦΗ ΥΠΟΧΡΕΩΣΕΩΝ
5. ΣΑΥ-ΦΑΥ

Κατερίνη 04-03-2024

ΣΥΝΤΑΧΘΗΚΕ	ΕΛΕΓΧΘΗΚΕ Η Αν. Πρ/νη ΤΣΕ	ΘΕΩΡΗΘΗΚΕ Η Αν. Πρ/νη της Υποδ/σης Τεχ/κών Έργων ΠΕ ΠΙΕΡΙΑΣ
Πιπιλιάνου Τριανταφυλλιά Πολιτικός Μηχανικός	Ασλανίδου Ευδοκία Ηλεκ/γος Μηχανικός	Σινωπίδου Παναγιώτα Αρχιτέκτων Μηχανικός

ΕΓΚΡΙΘΗΚΕ ΜΕ ΤΗΝ ΑΡ. ΠΡΩΤ. 138504(538)/04-03-2024 ΑΠΟΦΑΣΗ ΤΗΣ ΥΠΟΔ/ΝΣΗΣ Τ.Ε. Π.Ε. ΠΙΕΡΙΑΣ



ΕΛΛΗΝΙΚΗ ΔΗΜΟΚΡΑΤΙΑ
ΠΕΡΙΦΕΡΕΙΑ ΚΕΝΤΡΙΚΗΣ ΜΑΚΕΔΟΝΙΑΣ
ΓΕΝΙΚΗ Δ/ΝΣΗ ΠΡΟΓΡ/ΣΜΟΥ ΚΑΙ ΥΠΟΔΟΜΩΝ
Δ/ΝΣΗ ΤΕΧΝΙΚΩΝ ΕΡΓΩΝ ΠΕΡΙΦ/ΚΩΝ ΕΝΟΤΗΤΩΝ
ΥΠΟΔ/ΝΣΗ ΤΕΧΝΙΚΩΝ ΕΡΓΩΝ Π.Ε. ΠΙΕΡΙΑΣ
ΤΜΗΜΑ ΣΥΓΚΟΙΝΩΝΙΑΚΩΝ ΕΡΓΩΝ

ΕΡΓΟ: «ΣΥΝΤΗΡΗΣΗ ΕΘΝΙΚΟΥ ΚΑΙ ΕΠΑΡΧΙΑΚΟΥ
ΟΔΙΚΟΥ ΔΙΚΤΥΟΥ Π.Ε. ΠΙΕΡΙΑΣ ΓΙΑ ΤΗ ΧΡΟΝΙΚΗ
ΠΕΡΙΟΔΟ 2024-2025»

ΠΡΟΫΠΟΛΟΓΙΣΜΟΣ: 1.300.000€ (με Φ.Π.Α 24%)
Κωδικός έργου: 2024ΝΠ40800004

Τ Ε Χ Ν Ι Κ Η Ε Κ Θ Ε Σ Η

1. ΓΕΝΙΚΑ

Η παρούσα οικονομοσυμβατική μελέτη προϋπολογισμού δαπάνης 1.300.000,00€ (με τον προβλεπόμενο Φ.Π.Α 24%) έχει σαν αντικείμενο εργασιών τη συντήρηση του οδικού δικτύου του Νομού, αρμοδιότητας της Υπ/νσης Τ.Ε. της Π.Ε. Πιερίας, στο Επαρχιακό και Εθνικό δίκτυο.

2. ΤΕΚΜΗΡΙΩΣΗ ΣΚΟΠΙΜΟΤΗΤΑΣ ΕΡΓΟΥ

Λόγω χρήσης αλλά και παλαιότητας του οδικού δικτύου καθώς και της ιδιομορφίας του εδάφους του νομού Πιερίας (ορεινή οδοποιία, απότομες κλίσεις και χαλαρά εδάφη) παρουσιάζονται σε μεγάλα τμήματα φθορές στον ασφαλτοτάπητα. Οι προβλεπόμενες εργασίες έχουν σκοπό την βελτίωση των συνθηκών κυκλοφορίας με βελτίωση του ασφαλτοτάπητα σε ικανό μήκος οδού, ώστε να εξασφαλιστεί ένα ασφαλές οδικό δίκτυο.

2.2 ΤΕΧΝΙΚΗ ΠΕΡΙΓΡΑΦΗ ΕΡΓΑΣΙΩΝ

Η τεχνική περιγραφή αφορά τις εργασίες συντήρησης αποκατάστασης φθορών και ζημιών, προβλημάτων που μειώνουν την ασφαλή κίνηση επί του οδικού δικτύου Εθνικού και Επαρχιακού, αρμοδιότητας συντήρησης ΠΕ Πιερίας, ειδικά αλλά όχι περιοριστικά, τα εξής:

- Επέμβαση επισκευής – συντήρησης επιχώματος οδοποιίας τεχνικού στην 1^η ΠΕΟ, μετά το Παλαιό Ελευθεροχώρι στη θέση με Χ: 40ο26'42.0"N, Υ:22ο34'29.5"E .
- Κατασκευή τοίχου αντιστήριξης στην 13^η Εθνική οδό, σε ακριβή θέση που θα υποδειχθεί από την επίβλεψη.
- Τοποθέτηση νέων στηθαίων τεχνικών και οδοποιίας σε τεχνικά επί της 13^{ης} Ε.Ο. και όπου αλλού απαιτηθεί σύμφωνα με τις προκύπτουσες ανάγκες καθώς και πινακίδων σήμανσης αυτών.
- Αποκατάσταση -Συντήρηση φορέων τεχνικών-γεφυρών σε θέσεις που θα προταθούν από την υπηρεσία, καθώς και κατασκευή συρματοκιβωτίων ανάντι και κατάντι των βάθρων στήριξης τεχνικών.
- Αποκατάσταση -Συντήρηση οδοστρώσας και ασφαλικών στο Επαρχιακό και Εθνικό δίκτυο.
- Απομάκρυνση καταπτώσεων
- Καθαρισμός ρειθρών -τάφρων -τεχνικών στις θέσεις επέμβασης.
- Εργασίες διαγράμμισης στις θέσεις αποκατάστασης ασφαλικών.

Οι παραπάνω βελτιώσεις θα προσδιοριστούν επακριβώς σε μήκη και θέσεις ανάλογα με τον βαθμό επικινδυνότητας και σύμφωνα με τα νέα δεδομένα που θα προκύψουν έως την υπογραφή της σύμβασης κατασκευής του έργου, ώστε να βελτιωθεί το οδικό δίκτυο αρμοδιότητας συντήρησης της Π.Ε. Πιερίας, για την ασφαλέστερη κίνηση των οχημάτων, καθώς ο χρόνος από τη σύνταξη της μελέτης έως την υπογραφή σύμβασης κατασκευής του έργου είναι αρκετός ώστε να μη δύναται να εκτιμηθεί επακριβώς το μήκος αποκατάστασης αυτών.

2.3. ΑΠΟΛΟΓΙΣΤΙΚΑ:

Εργασίες που δεν αναφέρονται στον προϋπολογισμό ή που δεν προβλέφθηκαν ή δεν προβλέπονται από αυτόν, αλλά δεν μπορούν να επιμετρηθούν θα αποτιμώνται με απολογιστικό σύστημα, σύμφωνα με τα οριζόμενα από το άρθρο 154 του Ν. 4412/2016.

- Η προμήθεια διαφόρων υλικών για την αντιμετώπιση ελλείψεων των συμβατικών άρθρων.
- Δαπάνες για την σύνταξη-εκπόνηση μελετών για την αποκατάσταση λοιπών τεχνικών που τυχόν απαιτηθούν στα πλαίσια των αυξημένων αναγκών που θα ενισχύουν την ασφάλεια των κατασκευών.
- Κάθε άλλες δαπάνες (χρήση μηχανημάτων, εξειδικευμένου εξοπλισμού και τεχνικών εργατών, κλπ) που δεν μπορούν να καλυφθούν από τα συμβατικά άρθρα των εργασιών.
- Να σημειωθεί ότι οι καθημερινές εντολές της υπηρεσίας δύνανται να είναι προφορικές ενώ θα τηρείται ημερολόγιο έργου, σύμφωνα με την κείμενη νομοθεσία. Γενικότερα στις απολογιστικές εργασίες περιλαμβάνονται γενικά και όχι περιοριστικά, (σύμφωνα με το άρθρο 126, παρ. 2) προμήθειες υλικών, μισθοί, ημερομίσθια, λοιπές αποζημιώσεις και ασφαλιστικές εισφορές των εργαζομένων και κάθε είδους κρατήσεις.
- Στη δαπάνη των απολογιστικών εργασιών περιλαμβάνονται εργασίες που θα γίνουν με εργατοτεχνικό προσωπικό και μηχανικά μέσα, που θα διαθέσει ο ανάδοχος με την συγκρότηση συνεργείου ύστερα από ειδική εντολή που θα λάβει από την υπηρεσία, σύμφωνα με τα άρθρα 126 και 154 του Ν.4412/2016 «Περί Δημόσιες Συμβάσεις Έργων, Προμηθειών και Υπηρεσιών (προσαρμογή στις Οδηγίες 2014/24/ΕΕ και 2014/25/ΕΕ)». Η αμοιβή του εργατοτεχνικού προσωπικού θα εγκρίνεται από την Διευθύνουσα του έργου Υπηρεσία λαμβάνοντας υπόψη τις ισχύουσες τιμές της κατάστασης ημερομισθίων του Ι.Κ.Α. .
- Επίσης με τη δαπάνη μέρους των απολογιστικών εργασιών θα πληρωθεί το κόστος διάθεσης των ΑΕΚΚ σύμφωνα με τις διατάξεις της ΚΥΑ 36259/1757/Ε103-ΦΕΚ 1312/24-8-2010 σε αδειοδοτημένο σύστημα ΣΣΕΔ ΑΕΚΚ (Συλλογικό Σύστημα Εναλλακτικής Διαχείρισης Αποβλήτων Εκσκαφών, Κατασκευών και Κατεδαφίσεων) . Σύμφωνα με την παράγραφο β3 του άρθρου 7 της εν λόγω ΚΥΑ, θα πρέπει μετά την αποπεράτωση των εργασιών διαχείρισης των ΑΕΚΚ, να κατατεθεί στην Υπηρεσία που επιβλέπει το έργο βεβαίωση παραλαβής αποβλήτων από εγκεκριμένο σύστημα εναλλακτικής διαχείρισης.

3. ΧΡΟΝΟΔΙΑΓΡΑΜΜΑ

Το σύνολο του έργου θα ολοκληρωθεί εντός **ΕΙΚΟΣΙ ΤΕΣΣΑΡΩΝ (24) ΜΗΝΩΝ** από την υπογραφή της σύμβασης, ή όταν περαιωθούν οι συμβατικές ποσότητες εργασιών, σύμφωνα με τα ισχύοντα στην διακήρυξη της παρούσας μελέτης. Σε περίπτωση μη εξάντλησης του οικονομικού αντικειμένου δύναται η δυνατότητα

παράτασης αυτού για όσο χρόνο απαιτηθεί καθώς η φύση του έργου απαιτεί τη διαδοχική συνέχισή του ώστε να είναι εφικτή η αντιμετώπιση των προκύπτουσών αναγκών συντήρησης.

4. ΕΠΙΤΕΛΕΣΤΙΚΟΤΗΤΑ

Για την ασφάλεια των εργαζομένων και των οχημάτων που κινούνται στα παραπάνω οδικά δίκτυα κατά την διάρκεια εκτέλεσης των εργασιών θα ληφθούν όλα τα μέτρα ασφάλειας και υγείας που θα περιλαμβάνονται στο Φ.Α.Υ που θα εγκριθεί από την υπηρεσία.

Τα υλικά που θα χρησιμοποιηθούν για τις εργασίες παραγωγής σκυροδέματος, συρματοκιβωτίων, οδοστρωσίας και ασφαλομίγματος θα προέρχονται από εγκεκριμένες πηγές λήψης αδρανών υλικών.

Ο ανάδοχος θα έχει στην διάθεση του έργου όλα τα απαραίτητα μηχανήματα και το εξειδικευμένο προσωπικό για την σωστή ασφαλή και ποιοτική κατασκευή του έργου.

5. ΠΕΡΙΒΑΛΛΟΝΤΙΚΑ

Όλες οι εργασίες που προβλέπονται από την παρούσα μελέτη δεν χρήζουν περιβαλλοντικής αδειοδότησης διότι είναι εργασίες συντήρησης σύμφωνα με το αριθμ. Πρωτ. Οικ. Επ.148875/995/7-4-2016 έγγραφο της Οικονομικής Επιτροπής του Τμήματος Συλλογικών Οργάνων της ΠΚΜ και του με Α.Π. 3868/28-5-2014 εγγράφου της Αποκεντρωμένης Διοίκησης Μακεδονίας Θράκης. Η δαπάνη της διάθεσης των ΑΕΚΚ σύμφωνα τις διατάξεις της ΚΥΑ 36259/1757/Ε103-ΦΕΚ 1312/24-8-2010 θα καλυφθεί από μέρος των απολογιστικών εργασιών.

6. ΧΡΗΜΑΤΟΔΟΤΗΣΗ

Το έργο είναι εγγεγραμμένο στο ΠΠΑ ΚΕΝΤΡΙΚΗΣ ΜΑΚΕΔΟΝΙΑΣ 2021-2025 της ΠΚΜ/Π.Ε. Πιερίας, με κωδικό ΟΠΣ 5223421 και έργου 2024ΝΠ40800004., εγκεκριμένου προϋπολογισμού 1.300.000€.

7. ΝΟΜΟΙ ΠΟΥ ΔΙΕΠΟΥΝ ΤΗΝ ΚΑΤΑΣΚΕΥΗ ΤΟΥ ΕΡΓΟΥ

Το έργο θα κατασκευαστεί σύμφωνα με τον Νόμο 4412/2016 για τα Δημόσια Έργα όπως τροποποιήθηκε και ισχύει σήμερα, καθώς και τις οδηγίες που θα δοθούν από την Υπηρεσία

ΠΡΟΫΠΟΛΟΓΙΣΜΟΣ ΔΗΜΟΠΡΑΤΗΣΗΣ

Α/Α	Είδος Εργασιών	Κωδικός Άρθρου	Κωδικός Αναθεώρησης	Α.Τ.	Μον. Μετρ.	Ποσότητα	Τιμή Μονάδας (Ευρώ)	Δαπάνη (Ευρώ)	
								Μερική Δαπάνη	Ολική Δαπάνη
[1]	[2]	[3]	[4]	[5]	[6]	[7]	[8]	[9]	[10]
1. ΧΩΜΑΤΟΥΡΓΙΚΑ									
1	Γενικές Εκσκαφές σε έδαφος γαιώδες - ημιβραχώδες	ΝΑΟΔΟ Α02	ΝΟΔΟ 1123.Α	1	m3	500	2,9	1450	
2	Αποξηλωση ασφαλτοταπήτων και στρώσεων οδοστρωσίας σταθεροποιημένων μρ τσιμέντο εντός του ορίου των γενικών εκσκαφών	ΝΑΟΔΟ Α02.1	ΝΟΔΟ 1123.Α	2	m3	3000	9,2	27600	
3	Διάνοιξη τάφρου σε έδαφος γαιώδες - ημιβραχώδες	ΝΑΟΔΟ Α04.1	ΝΟΔΟ 1212	3	m3	10	3,85	38,5	
4	Καθαίρεση οπλισμένων σκυροδεμάτων	ΝΑΟΔΟ Α12	ΟΙΚ 2227	4	m3	10	34,1	341	
5	Άρση καταπτώσεων για κάθε είδους έδαφος	ΝΑΟΔΟ Α16	ΝΟΔΟ 1420	5	m3	50	3,4	170	
6	Καθαρισμός οχετών ανοίγματος μέχρι και 3,0m	ΝΑΟΔΟ Α15	ΝΟΔΟ 1320	6	m	100	11,5	1150	
7	Καθαρισμός και μόρφωση τάφρου τριγωνικής διατομής ή τάφρου ερείσματος, σε κάθε είδους έδαφος	ΝΑΟΔΟ Α14	ΝΟΔΟ 1310	7	m	500	0,65	325	
8	Προμήθεια δανείων, συνήθη δάνεια υλικών Κατηγορίας Ε2 έως Ε3	ΝΑΟΔΟ Α18.1	ΝΟΔΟ 1510	8	m3	100	8,65	865	
9	Προμήθεια δανείων, δάνεια θραυστών επίλεκτων υλικών λατομείου Κατηγορίας Ε4	ΝΑΟΔΟ Α18.3	ΝΟΔΟ 1510	9	m3	100	13,6	1360	
10	Κατασκευή επιχωμάτων	ΝΑΟΔΟ Α20	ΝΟΔΟ 1530	10	m3	1000	1,05	1050	
11	Προμήθεια κοκκώδους υλικού μεγέθους κόκκων έως 200mm	ΝΑΟΔΟ Α19	ΝΟΔΟ 3121Β	11	m3	1000	15,8	15800	
Σύνολο : 1. ΧΩΜΑΤΟΥΡΓΙΚΑ								50149,5	50149,5
2. ΤΕΧΝΙΚΑ ΕΡΓΑ									
1	Εκσκαφή θεμελίων τεχνικών έργων και τάφρων πλάτους έως 5,00 m	ΝΑΟΔΟ Β01	ΝΟΔΟ 2151	12	m3	300	6,2	1860	
2	Μεταβατικά επιχώματα (από κοκκώδη υλικά) τεχνικών έργων και επιχώματα ζώνης αγωγών	ΝΑΟΔΟ Β04.2	ΥΔΡ 6068	13	m3	10	19,1	191	
3	Προμήθεια, μεταφορά στη θέση εγκατάστασης, και τοποθέτηση προκατασκευασμένων τσιμεντοσωλήνων κατά ΕΛΟΤ EN 1916 Τσιμεντοσωλήνες αποχέτευσης κλάσεως αντοχής 120 κατά ΕΛΟΤ EN 1916 Ονομαστικής διαμέτρου D400 mm	ΝΑΥΔΡ 12.01.01.03	ΥΔΡ 6551.3	14	m	7	41,2	288,4	
Σε μεταφορά								2339,4	50149,5

ΠΡΟΫΠΟΛΟΓΙΣΜΟΣ ΔΗΜΟΠΡΑΤΗΣΗΣ

Α/Α	Είδος Εργασιών	Κωδικός Άρθρου	Κωδικός Αναθεώρησης	Α.Τ.	Μον. Μετρ.	Ποσότητα	Τιμή Μονάδας (Ευρώ)	Δαπάνη (Ευρώ)	
								Μερική Δαπάνη	Ολική Δαπάνη
[1]	[2]	[3]	[4]	[5]	[6]	[7]	[8]	[9]	[10]
Από μεταφορά								2339,4	50149,5
4	Προμήθεια, μεταφορά στη θέση εγκατάστασης, και τοποθέτηση προκατασκευασμένων τσιμεντοσωλήνων κατά ΕΛΟΤ EN 1916 Τσιμεντοσωλήνες αποχέτευσης κλάσεως αντοχής 120 κατά ΕΛΟΤ EN 1916 Ονομαστικής διαμέτρου D600 mm	ΝΑΥΔΡ 12.01.01.05	ΥΔΡ 6551.5	15	m	7	72	504	
5	Γεωπλέγματα οπλισμένων επιχωμάτων, αντοχής Tult 100 KN/m	ΝΑΟΔΟ Β12.4	ΟΙΚ 7914	16	m ²	960	10,08	9676,8	
6	Εύκαμπτα μεταλλικά πλέγματα συγκράτησης καταπτώσεων, αντοχής σε εφελκυσμό τουλάχιστον 20 kN/m	ΝΑΟΔΟ Β15.2	50% ΝΟΔΟ 2312 50% ΝΟΔΟ 2653	17	m ²	1900	32,9	62510	
7	Φράχτες ανάσχεσης βραχοπτώσεων, απορρόφησης ενέργειας μέχρι 1000kJ ύψους 4m.	ΝΑΟΔΟ Β18.5	30% ΝΟΔΟ 2312 40% ΝΟΔΟ 2653 30% ΝΟΔΟ 2311	18	m	5	1250	6250	
8	Διάτρηση και σκυροδέτηση έγχυτων πασσάλων, διαμέτρου Φ0,80m	ΝΑΟΔΟ Β26.2	ΝΟΔΟ 2731	19	m	260	120	31200	
9	Κοιτοστρώσεις και εξομαλυντικές στρώσεις από άοπλο σκυρόδεμα C8/10	ΝΑΟΔΟ Β29.1.1	ΝΟΔΟ 2511	20	m ³	10	72,3	723	
10	Κατασκευή ρείθρων, τάφρων κλπ. με σκυρόδεμα C12/15, άοπλο	ΝΑΟΔΟ Β29.2.1	ΝΟΔΟ 2531	21	m ³	25	86,5	2162,5	
11	Κατασκευή ρείθρων, τραπεζοειδών τάφρων, στρώσεων προστασίας στεγάνωσης γεφυρών κλπ με σκυρόδεμα C16/20	ΝΑΟΔΟ Β29.3.1	ΝΟΔΟ 2532	22	m ³	10	94,2	942	
12	Κατασκευή ακροβάθρων, θωρακίων, προσκεφαλαίων, δοκών έδρασης, κεφαλοδέσμων κ.λ.π με σκυρόδεμα C25/30 οπλισμένο	ΝΑΟΔΟ Β29.4.23	ΝΟΔΟ 2551	23	m ³	200	150	30000	
13	Χαλύβδινος οπλισμός σκυροδεμάτων, χάλυβας οπλισμού σκυροδέματος Β500C	ΝΑΟΔΟ Β30.2	ΝΟΔΟ 2612	24	kg	30000	1,15	34500	
14	Χαλύβδινος οπλισμός σκυροδεμάτων, χαλύβδινο δομικό πλέγμα Β500C	ΝΑΟΔΟ Β30.3	ΥΔΡ 7018	25	kg	1000	1,15	1150	
15	Μόνωση με διπλή ασφαλτική επάλειψη	ΝΑΟΔΟ Β36	ΝΟΔΟ 2411	26	m ²	10	1,75	17,5	
16	Σταθερά ελαστομεταλλικά εφέδρανα γεφυρών κατά ΕΛΟΤ EN 1337-3	ΝΑΟΔΟ Β46.1	ΝΟΔΟ 2912	27	lt	150	40,3	6045	
17	Γαλβανισμένα σιδηρά εξαρτήματα	ΝΑΟΔΟ Β48	ΝΟΔΟ 2672	28	kg	500	2,6	1300	
18	Χυτοσιδηρά καλύμματα φρεατίων, σχάρες υπονόμων	ΝΑΟΔΟ Β49	ΥΔΡ 6752	29	kg	500	1,45	725	
19	Φέροντα στοιχεία από σιδηροδοκούς ή κοιλοδοκούς ύψους ή πλευράς έως 160 mm	ΝΑΟΙΚ 61.05	ΟΙΚ 6104	30	kg	1000	2,7	2700	
20	Γεωφάσμα διαχωρισμού	ΝΑΟΔΟ Β64.2	ΟΙΚ 7914	31	m ²	960	1,8	1728	
Σε μεταφορά								194473,2	50149,5

ΠΡΟΫΠΟΛΟΓΙΣΜΟΣ ΔΗΜΟΠΡΑΤΗΣΗΣ

Α/Α	Είδος Εργασιών	Κωδικός Άρθρου	Κωδικός Αναθεώρησης	Α.Τ.	Μον. Μετρ.	Ποσότητα	Τιμή Μονάδας (Ευρώ)	Δαπάνη (Ευρώ)	
								Μερική Δαπάνη	Ολική Δαπάνη
[1]	[2]	[3]	[4]	[5]	[6]	[7]	[8]	[9]	[10]
Από μεταφορά								194473,2	50149,5
21	Προμήθεια συρματοπλέγματος και συρμάτων συρματοκιβωτίων γαλβανισμένα με κράμα ψευδαργύρου - αλουμινίου (Galfan: 95%Zn - 5%Al)	ΝΑΟΔΟ Β65.1.2	ΝΟΔΟ 2311	32	kg	1900	3,1	5890	
22	Κατασκευή φατνών	ΝΑΟΔΟ Β65.2	ΝΟΔΟ 2312	33	m2	960	2,5	2400	
23	Πλήρωση φατνών	ΝΑΟΔΟ Β65.3	ΝΟΔΟ 2313	34	m3	125	24,9	3112,5	
24	Τυποποιημένα φρεάτια αποστράγγισης και αποχέτευσης ομβρίων (ΠΚΕ), φρεάτιο υδροσυλλογής τύπου Φ1Ν (ΠΚΕ)	ΝΑΟΔΟ Β66.1	ΝΟΔΟ 2548	35	TEM	1	438	438	
25	Τυποποιημένα φρεάτια αποστράγγισης και αποχέτευσης ομβρίων (ΠΚΕ), φρεάτιο υδροσυλλογής μεταξύ πρηνών (ΠΚΕ)	ΝΑΟΔΟ Β66.2	ΝΟΔΟ 2548	36	TEM	2	602,38	1204,76	
26	Λιθορριπές προστασίας κοίτης και πρηνών Με λίθους συλλεκτούς, βάρους 5 έως 20 kg	ΝΑΥΔΡ 8.04.01	ΥΔΡ 6157.1	37	m3	1000	9,8	9800	
27	Λιθορριπές προστασίας κοίτης και πρηνών Με λίθους λατομείου, βάρους 5 έως 20 kg	ΝΑΥΔΡ 8.04.02	ΥΔΡ 6157	38	m3	400	13,4	5360	
28	Αγκυρώσεις νέων ράβδων οπλισμού εντός υφισταμένων στοιχείων από οπλισμένο σκυρόδεμα, βλήτρα από ράβδους Φ14 mm	ΝΑΟΔΟ Β92.3	ΥΔΡ 7025	39	TEM	100	6,5	650	
29	Αποκατάσταση επιφανειών σκυροδέματος που έχουν υποστεί φθορές λόγω διάβρωσης οπλισμού από την δράση χλωριόντων και την εναθράκωση του σκυροδέματος με εφαρμογή αναστολέων διάβρωσης και επισκευαστικών κονιαμάτων, σε στοιχεία από οπλισμένο σκυρόδεμα σε ύψος από το δάπεδο εργασίας μικρότερο των 10,0 m, με σποραδική εφαρμογή επισκευαστικών κονιαμάτων (επιφανείας με σποραδικές οξειδώσεις οπλισμού)	ΝΑΟΔΟ Β95.1	ΟΔΟ 2412	40	m2	100	86,5	8650	
30	Αποκατάσταση επιφανειών σκυροδέματος που έχουν υποστεί φθορές λόγω διάβρωσης οπλισμού από την δράση χλωριόντων και την εναθράκωση του σκυροδέματος με εφαρμογή αναστολέων διάβρωσης και επισκευαστικών κονιαμάτων, σε στοιχεία από οπλισμένο σκυρόδεμα σε ύψος από το δάπεδο εργασίας μεγαλύτερο των 10,0 m, με συστηματική εφαρμογή επισκευαστικών κονιαμάτων (επιφανείας με εκτεταμένη διάβρωση οπλισμού)	ΝΑΟΔΟ Β95.3	ΟΔΟ 2412	41	m2	50	207	10350	
Σε μεταφορά								242328,46	50149,5

ΠΡΟΫΠΟΛΟΓΙΣΜΟΣ ΔΗΜΟΠΡΑΤΗΣΗΣ

Α/Α	Είδος Εργασιών	Κωδικός Άρθρου	Κωδικός Αναθεώρησης	Α.Τ.	Μον. Μετρ.	Ποσότητα	Τιμή Μονάδας (Ευρώ)	Δαπάνη (Ευρώ)	
								Μερική Δαπάνη	Ολική Δαπάνη
[1]	[2]	[3]	[4]	[5]	[6]	[7]	[8]	[9]	[10]
Από μεταφορά								242328,46	50149,5
31	Αποκατάσταση επιφανειών σκυροδέματος που έχουν υποστεί φθορές λόγω διάβρωσης οπλισμού από την δράση χλωριόντων και την εναθράκωση του σκυροδέματος με εφαρμογή αναστολέων διάβρωσης και επισκευαστικών κονιαμάτων, σε στοιχεία από οπλισμένο σκυρόδεμα σε ύψος από το δάπεδο εργασίας μεγαλύτερο των 10,0 m, με σποραδική εφαρμογή επισκευαστικών κονιαμάτων (επιφανείας με σποραδικές οξειδώσεις οπλισμού)	ΝΑΟΔΟ Β95.2	ΟΔΟ 2412	42	m2	50	104	5200	
32	Κλισιόμετρα σε γεώτρηση, σε βάθος μεγαλύτερο των 15,0 m και μέχρι 30,0 m	ΝΑΟΔΟ Σ95.2	ΗΛΜ 31	43	TEM	2	1150	2300	
33	Εγκατάσταση και Παρακολούθηση Οργάνων. Κεφαλή πιεζόμετρου, αποκλισιομέτρου	ΓΤΕ 1.29		44	TEM	2	236,425	472,85	
34	Αποκατάσταση τοπικών βλαβών στοιχείων από οπλισμένο σκυρόδεμα οφειλομένων στην διάβρωση του οπλισμού με χρήση επισκευαστικών κονιαμάτων και αναστολέων διάβρωσης	ΝΑΥΔΡ 10.19	ΥΔΡ 6370	45	m2	50	53,6	2680	
35	Εφαρμογή αναστολέων διάβρωσης οπλισμού σε στοιχεία οπλισμένου σκυροδέματος με επάλειψη επί της επιφανείας	ΝΑΥΔΡ 10.20	ΥΔΡ 6320.3	46	m2	50	14,4	720	
36	Προσαρμογή εσχάρων φρεατίων υδροσυλλογής με την στάθμη και επίκλιση του καταστρώματος της οδού. Για το πρώτο άνοιγμα του φρεατίου.	ΝΑΥΔΡ 16.07.01	50% ΥΔΡ 6327 50% ΥΔΡ 6301	47	TEM	5	82	410	
37	Προσαρμογή εσχάρων φρεατίων υδροσυλλογής με την στάθμη και επίκλιση του καταστρώματος της οδού. Για κάθε επιπλέον άνοιγμα του φρεατίου	ΝΑΥΔΡ 16.07.02	50% ΥΔΡ 6327 50% ΥΔΡ 6301	48	TEM	5	30,9	154,5	
38	Καθαρισμός φρεατίου υδροσυλλογής τύπου Α με εσχάρα Καθαρισμός φρεατίου τύπου Α (με εσχάρα και πλευρικό άνοιγμα) ενός ανοίγματος	ΝΑΥΔΡ 16.30.01	70% ΥΔΡ 6120 30% ΥΔΡ 6107	49	TEM	5	25,8	129	
39	Μικροπάσσαλοι διαμέτρου 150-200, mm οπλισμένοι με χαλύβδινο σωλήνα χωρίς ραφή Φ88,9/68,9	ΝΑΟΔΟ Σ80ΣΧ.2	ΝΟΔΟ 2732	50	m	100	80	8000	
Σύνολο : 2. ΤΕΧΝΙΚΑ ΕΡΓΑ								262394,81	262394,81
3. ΟΔΟΣΤΡΩΣΙΑ									
1	Υπόβαση οδοστρωσίας μεταβλητού πάχους	ΝΑΟΔΟ Γ01.1	ΝΟΔΟ 3121Β	51	m3	1450	19,1	27695	
2	Βάση οδοστρωσίας μεταβλητού πάχους	ΝΑΟΔΟ Γ02.1	ΝΟΔΟ 3211Β	52	m3	100	19,1	1910	
3	Βάση πάχους 0,10 m (Π.Τ.Π. Ο-155)	ΝΑΟΔΟ Γ02.2	ΝΟΔΟ 3211Β	53	m2	1400	8,8	12320	
Σε μεταφορά								41925	312544,31

Α/Α	Είδος Εργασιών	Κωδικός Άρθρου	Κωδικός Αναθεώρησης	Α.Τ.	Μον. Μετρ.	Ποσότητα	Τιμή Μονάδας (Ευρώ)	Δαπάνη (Ευρώ)	
								Μερική Δαπάνη	Ολική Δαπάνη
[1]	[2]	[3]	[4]	[5]	[6]	[7]	[8]	[9]	[10]
Από μεταφορά								41925	312544,31
4	Στρώση στράγγισης οδοστρώματος	ΝΑΟΔΟ Γ03	ΝΟΔΟ 3121B	54	m3	10	18,55	185,5	
Σύνολο : 3. ΟΔΟΣΤΡΩΣΙΑ								42110,5	42110,5
4. ΑΣΦΑΛΤΙΚΑ									
1	Τομή οδοστρώματος με ασφαλτοκόπτη	ΝΑΟΔΟ Δ01	ΟΙΚ 2269A	55	m	110	1	110	
2	Απόξεση ασφαλτικού οδοστρώματος, σε βάθος έως 6 cm	ΝΑΟΔΟ Δ02.2	ΝΟΔΟ 1132	56	m2	300	1,45	435	
3	Απόξεση ασφαλτικού τάπητα αστικής οδού με χρήση φρέζας	ΝΑΟΔΟ Δ02.A	ΝΟΔΟ 1132	57	m2	300	3,4	1020	
4	Ασφαλτική προεπάλειψη	ΝΑΟΔΟ Δ03	ΝΟΔΟ 4110	58	m2	8000	1,2	9600	
5	Ασφαλτική συγκολλητική επάλειψη	ΝΑΟΔΟ Δ04	ΝΟΔΟ 4120	59	m2	9000	0,45	4050	
6	Ασφαλτικές στρώσεις μεταβλητού πάχους επιμετρούμενες κατά βάρος	ΝΑΟΔΟ Δ06	ΝΟΔΟ 4421B	60	ton	500	82,44	41220	
7	Ασφαλτική στρώση κυκλοφορίας, συμπυκνωμένου πάχους 0,05 m με χρήση κοινής ασφάλτου	ΝΑΟΔΟ Δ08.1	ΝΟΔΟ 4521B	61	m2	15000	15,3	229500	
8	Ασφαλτική στρώση κυκλοφορίας αστικής οδού	ΝΑΟΔΟ Δ08.A	ΝΟΔΟ 4521B	62	m2	500	16,9	8450	
9	Αντιολισθηρές ασφαλτικές στρώσεις κυκλοφορίας συμπυκνωμένου πάχους 0,04 m με χρήση κοινής ασφάλτου	ΝΑΟΔΟ Δ09.1	ΝΟΔΟ 4521B	63	m2	500	16,4	8200	
Σύνολο : 4. ΑΣΦΑΛΤΙΚΑ								302585	302585
5. ΣΗΜΑΝΣΗ-ΑΣΦΑΛΕΙΑ									
1	Μονόπλευρα χαλύβδινα στηθαία ασφαλείας, ικανότητας συγκράτησης N2 που τοποθετούνται με έμπηξη, κατηγορίας σφοδρότητας πρόσκρουσης Α, σύμφωνα με το πρότυπο ΕΛΟΤ EN 1317-2, λειτουργικού πλάτους W2	ΝΑΟΔΟ E01.1.6	ΝΟΔΟ 2653	64	m	100	45	4500	
2	Μονόπλευρα χαλύβδινα στηθαία ασφαλείας τεχνικών έργων, σύμφωνα με το πρότυπο ΕΛΟΤ EN 1317-2, ικανότητας συγκράτησης H2, λειτουργικού πλάτους W4, κατηγορίας σφοδρότητας πρόσκρουσης Α	ΝΑΟΔΟ E01.3.4	ΝΟΔΟ 2653	65	m	50	125	6250	
3	Αποξήλωση μονόπλευρου χαλύβδινου στηθαίου ασφαλείας που τοποθετήθηκε με έμπηξη	ΝΑΟΔΟ E03.1	ΝΟΔΟ 2151	66	m	50	2,5	125	
4	Πλευρικές πληροφοριακές πινακίδες με αναγραφές και σύμβολα από αντανακλαστική μεμβράνη τύπου 2 κατά ΕΛΟΤ EN 12899-1	ΝΑΟΔΟ E08.2.2	ΟΙΚ 6541	67	m2	6	133	798	
5	Πινακίδες ρυθμιστικές μεσαίου μεγέθους	ΝΑΟΔΟ E09.4	ΟΙΚ 6541	68	TEM	20	53,7	1074	
6	Στύλος πινακίδων από γαλβανισμένο σιδηροσωλήνα DN 80 mm (3")	ΝΑΟΔΟ E10.2	ΝΟΔΟ 2653	69	TEM	20	49,3	986	
Σε μεταφορά								13733	657239,81

ΠΡΟΫΠΟΛΟΓΙΣΜΟΣ ΔΗΜΟΠΡΑΤΗΣΗΣ

Α/Α	Είδος Εργασιών	Κωδικός Άρθρου	Κωδικός Αναθεώρησης	Α.Τ.	Μον. Μετρ.	Ποσότητ α	Τιμή Μονάδας (Ευρώ)	Δαπάνη (Ευρώ)	
								Μερική Δαπάνη	Ολική Δαπάνη
[1]	[2]	[3]	[4]	[5]	[6]	[7]	[8]	[9]	[10]
Από μεταφορά								13733	657239,81
7	Μεταλλικός μόνιμος ανακλαστήρας οδοστρώματος, με κορμό έμπηξης, με δύο ανακλαστικές επιφάνειες	ΝΑΟΔΟ Ε15.4	ΟΙΚ 6532	70	ΤΕΜ	100	6,9	690	
8	Αναλάμπων φανός επισήμανσης κινδύνου	ΝΑΟΔΟ Ε16	ΗΛΜ 108	71	ΤΕΜ	10	43,8	438	
9	Διαγράμμιση οδοστρώματος με ανακλαστική βαφή	ΝΑΟΔΟ Ε17.1	ΟΙΚ 7788	72	m2	1500	3,8	5700	
Σύνολο : 5. ΣΗΜΑΝΣΗ-ΑΣΦΑΛΕΙΑ								20561	20561
Άθροισμα									677800,81
Προστίθεται ΓΕ & ΟΕ								18,00%	122.004,15
Άθροισμα									799804,96
Απρόβλεπτα								15,00%	119.970,74
Άθροισμα									919775,7
Απολογιστικά χωρίς ΓΕ & ΟΕ									40.677,97
Άθροισμα									960453,67
ΓΕ & ΟΕ απολογιστικών									7.322,03
Άθροισμα									967775,7
Πρόβλεψη αναθεώρησης									80.611,40
Άθροισμα									1048387,1
ΦΠΑ								24,00%	251.612,90
ΓΕΝΙΚΟ ΣΥΝΟΛΟ									1300000

ΤΙΜΟΛΟΓΙΟ ΔΗΜΟΠΡΑΤΗΣΗΣ

Τιμαριθμική : 2012Γ

ΤΙΜΟΛΟΓΙΟ ΜΕΛΕΤΗΣ ΕΡΓΩΝ ΟΔΟΠΟΙΑΣ

ΓΕΝΙΚΟΙ ΟΡΟΙ

Αντικείμενο του παρόντος τιμολογίου είναι ο καθορισμός τιμών μονάδος των εργασιών, που είναι απαραίτητες για την έντεχνη ολοκλήρωση του Έργου, όπως προδιαγράφεται στα λοιπά Τεύχη Δημοπράτησης που ορίζονται στη Διακήρυξη.

1. Οι τιμές μονάδας του παρόντος Τιμολογίου αναφέρονται σε μονάδες πλήρως περαιωμένων εργασιών, όπως περιγράφονται αναλυτικά παρακάτω, οι οποίες θα εκτελεστούν στην περιοχή του Έργου. Οι τιμές μονάδος περιλαμβάνουν όλες τις δαπάνες που αναφέρονται στην περιγραφή των εργασιών, καθώς και όσες απαιτούνται για την πλήρη και έντεχνη εκτέλεση των εργασιών, σύμφωνα και με τα λοιπά Τεύχη Δημοπράτησης.

Καμιά αξίωση ή αμφισβήτηση δεν μπορεί να θεμελιωθεί, ως προς το είδος και την απόδοση των μηχανημάτων, τις ειδικότητες και τον αριθμό του εργατοτεχνικού προσωπικού και την δυνατότητα χρησιμοποίησης ή μη μηχανικών μέσων, εκτός αν άλλως ορίζεται στα άρθρα του παρόντος.

Σύμφωνα με τα παραπάνω, με τις τιμές μονάδος του παρόντος Τιμολογίου προκύπτει το προϋπολογιζόμενο άμεσο κόστος του Έργου, δηλαδή το συνολικό κόστος των επί μέρους εργασιών ή λειτουργιών, οι οποίες συνθέτουν το φυσικό αντικείμενο του Έργου. Στις τιμές μονάδος αυτές, ενδεικτικά και όχι περιοριστικά, περιλαμβάνονται τα κάτωθι:

- 1.1 Κάθε είδους επιβάρυνση των ενσωματωμένων υλικών από φόρους, τέλη, δασμούς, έξοδα εκτελωνισμού, ειδικούς φόρους κ.λπ., πλην του Φ.Π.Α. Ο Ανάδοχος δεν απαλλάσσεται από τα τέλη διοδίων των κάθε είδους μεταφορικών του μέσων.
- 1.2 Οι δαπάνες προμήθειας των πάσης φύσεως, ενσωματωμένων και μη, κυρίων και βοηθητικών υλικών, μεταφοράς τους στις θέσεις εκτέλεσης των εργασιών, αποθήκευσης, φύλαξης, επεξεργασίας τους (αν απαιτείται) και προσέγγισής τους, με τις απαιτούμενες φορτοεκφορτώσεις, τις ασφαλίσσεις των μεταφορών, τις σταλίες των μεταφορικών μέσων και τις απαιτούμενες πλάγιες μεταφορές, εκτός των ειδικών περιπτώσεων, που η μεταφορά πληρώνεται ιδιαίτερος με αντίστοιχα άρθρα του Τιμολογίου.

Ομοίως οι δαπάνες για την φορτοεκφόρτωση και μεταφορά (με την σταλία μεταφορικών μέσων) των πλεοναζόντων ή/και ακατάλληλων προϊόντων εκσκαφών και λοιπών υλικών, σε κατάλληλους χώρους απόρριψης, λαμβανομένων υπόψη των ισχυόντων Περιβαλλοντικών Όρων, σύμφωνα με την Ε.Σ.Υ. και τους λοιπούς όρους δημοπράτησης.

Το κόστος υποδοχής σε αποδεκτούς χώρους, των αποβλήτων από εκσκαφές, κατασκευές και κατεδαφίσεις (ΑΕΚΚ), όπως αυτά καθορίζονται στην ΚΥΑ 36259/1757/Ε103/2010 (ΦΕΚ 1312Β/2010) και εξειδικεύονται με την Εγκύκλιο αρ. πρωτ. οικ 4834/25-1-2013 του Υπουργείου Περιβάλλοντος Ενέργειας και Κλιματικής Αλλαγής, δεν περιλαμβάνεται στις αντίστοιχες τιμές του τιμολογίου.

Ως «κόστος υποδοχής σε αποδεκτούς χώρους» νοείται το κόστος χρήσης του συγκεκριμένου χώρου από την παράδοση των υλικών αυτών και την επέκεινα διαχείρισή τους.

- 1.3 Οι δαπάνες μισθών, ημερομισθίων, υπερωριών, υπερεργασιών, ασφαλιστικών εισφορών (στο ΙΚΑ., σε ασφαλιστικές εταιρείες, ή σε άλλους ημεδαπούς ή/και αλλοδαπούς ασφαλιστικούς οργανισμούς κλπ.), δώρων εορτών, επιδομάτων που καθορίζονται από τις ισχύουσες εκάστοτε Συλλογικές Συμβάσεις Εργασίας (αδείας, οικογενειακού, θέσεως, ανθυγιεινής εργασίας, εξαιρέσιμων αργιών κ.λπ.), νυκτερινής απασχόλησης (πλην των έργων που η εκτέλεση τους προβλέπεται κατά τις νυκτερινές ώρες και τιμολογούνται ιδιαίτερος) κ.λπ., του πάσης φύσεως προσωπικού (εργατοτεχνικού όλων των ειδικοτήτων οδηγών και χειριστών οχημάτων και μηχανημάτων, τεχνιτών συνεργείων, επιστημονικού προσωπικού και των επιστατών με εξειδικευμένο αντικείμενο, ημεδαπού ή αλλοδαπού που απασχολείται για την κατασκευή του έργου, επί τόπου ή οπουδήποτε αλλού.
- 1.4 Οι κάθε είδους δαπάνες για την εγκατάσταση, εξοπλισμό και λειτουργία εργοταξιακού εργαστηρίου, εάν

προβλέπεται, την λήψη και μεταφορά των δοκιμών και την εκτέλεση ελέγχων και δοκιμών, είτε στο εργοταξιακό εργαστήριο ή σε κρατικό ή σε ιδιωτικό της εγκρίσεως της Υπηρεσίας, σύμφωνα με τους όρους δημοπράτησης.

- 1.5 Οι δαπάνες εγκατάστασης και λειτουργίας μονάδων παραγωγής προκατασκευασμένων στοιχείων, εφ' όσον προβλέπονται από τους όρους δημοπράτησης, συγκροτημάτων παραγωγής θραυστών υλικών (σπαστηροτριβείο), σκυροδέματος, ασφαλτομιγμάτων κ.λπ., στον εργοταξιακό χώρο ή εκτός αυτού.

Στις δαπάνες αυτές περιλαμβάνονται: η εξασφάλιση του απαιτούμενου χώρου, η κατασκευή των υποδομών, κτιριακών και λοιπών έργων των μονάδων, η εγκατάσταση του απαιτούμενου κατά περίπτωση εξοπλισμού, οι λειτουργικές δαπάνες πάσης φύσεως, οι φορτοεκφορτώσεις και μεταφορές των πρώτων υλών στην μονάδα και των παραγομένων προϊόντων μέχρι τις θέσεις ενσωμάτωσής τους στο Έργο, καθώς και η αποσυναρμολόγηση των εγκαταστάσεων μετά το πέρας των εργασιών, η καθαίρεση των υποδομών τους (βάσεις, τοιχία κ.λπ. κατασκευές από σκυρόδεμα ή οποιοδήποτε άλλο υλικό) και αποκατάσταση του χώρου σε βαθμό αποδεκτό από την Υπηρεσία και σύμφωνα με τους ισχύοντες Περιβαλλοντικούς όρους.

Οι ως άνω όροι για την αποξήλωση των μονάδων και αποκατάσταση των χώρων έχουν εφαρμογή στις ακόλουθες περιπτώσεις:

- (α) Όταν η εγκατάσταση των μονάδων έχει γίνει σε χώρο που έχει παραχωρηθεί από το Δημόσιο
- (β) Όταν οι μονάδες έχουν ανεγερθεί μεν σε χώρους που έχει εξασφαλίσει ο Ανάδοχος, αλλά έχει δοθεί προσωρινή άδεια εγκατάστασης-λειτουργίας για τις ανάγκες του συγκεκριμένου έργου.

- 1.6 Τα πάσης φύσεως ασφάλιστρα για το προσωπικό του Έργου, τις μεταφορές, τα μεταφορικά μέσα, τα μηχανήματα έργων και τις εγκαταστάσεις.

- 1.7 Οι επιβαρύνσεις από την εκτέλεση των εργασιών υπό ταυτόχρονη διεξαγωγή της κυκλοφορίας και την λήψη των απαιτούμενων προστατευτικών μέτρων, οι δαπάνες των μέτρων προστασίας των όμορων κατασκευών των χώρων εκτέλεσης των εργασιών, της πρόληψης ατυχημάτων εργαζομένων ή τρίτων, της αποφυγής βλαβών σε κινητά ή ακίνητα πράγματα τρίτων, της αποφυγής ρύπανσης ρεμάτων, ποταμών, ακτών κ.λπ., καθώς και οι δαπάνες των μέτρων προστασίας των έργων σε κάθε φάση της κατασκευής τους ανεξαρτήτως της εποχής του έτους (εκσκαφές, θεμελιώσεις, ικριώματα, σκυροδετήσεις κ.λπ.) και μέχρι την οριστική παραλαβή τους.

- 1.8 Οι δαπάνες διεξαγωγής των ελέγχων ποιότητας και οι δαπάνες κατασκευής των πάσης φύσεως "δοκιμαστικών τμημάτων" που προβλέπονται στην Τ.Σ.Υ. και τους λοιπούς όρους δημοπράτησης (μετρήσεις, εργαστηριακοί έλεγχοι και δοκιμές, αξία υλικών, χρήση μηχανημάτων, εργασία κ.λπ.).

- 1.9 Οι δαπάνες διάθεσης, προσκόμισης και λειτουργίας του κυρίου και βοηθητικού μηχανικού εξοπλισμού και μέσων (π.χ. ικριωμάτων, εργαλείων) που απαιτούνται για συγκεκριμένες εργασίες/λειτουργίες του έργου, στο πλαίσιο του εγκεκριμένου χρονοδιαγράμματος, στις οποίες περιλαμβάνονται τα μισθώματα, η μεταφορά επί τόπου, η συναρμολόγηση (όταν απαιτείται), η αποθήκευση, η φύλαξη, η ασφάλιση, οι αποδοχές οδηγών, χειριστών, βοηθών και τεχνιτών, τα καύσιμα, τα λιπαντικά και λοιπά αναλώσιμα, τα ανταλλακτικά, οι επισκευές, οι μετακινήσεις στον χώρο του έργου, οι ημεραργίες για οποιαδήποτε αιτία, οι πάσης φύσεως σταλίες και καθυστερήσεις (που δεν οφείλονται σε υπαιτιότητα του Κυρίου του Έργου), η αποσυναρμολόγησή τους (εάν απαιτείται) και η απομάκρυνσή τους από το Έργο.

Περιλαμβάνονται επίσης οι πάσης φύσεως δαπάνες του εφεδρικού εξοπλισμού που διατηρείται σε ετοιμότητα για την αντιμετώπιση βλαβών ή για οποιαδήποτε άλλη αιτία.

- 1.10 Οι δαπάνες προμήθειας ή παραγωγής, φορτοεκφόρτωσης και μεταφοράς στη θέση ενσωμάτωσης και τυχόν προσωρινών αποθέσεων και επαναφορτώσεων αδρανών υλικών προέλευσης λατομείων, ορυχείων κλπ. πλην των περιπτώσεων που στα οικεία άρθρα του παρόντος Τιμολογίου αναφέρεται ρητά ότι η μεταφορά πληρώνεται ιδιαίτερα (άρθρα που επισημαίνονται με αστερίσκο[*]).

Περιλαμβάνονται οι δαπάνες πλύσεως, ανάμιξης ή εμπλουτισμού των υλικών, ώστε να ανταποκρίνονται στις προβλεπόμενες από την Μελέτη του Έργου προδιαγραφές, λαμβανομένων υπόψη των σχετικών περιβαλλοντικών όρων

- 1.11 Οι επιβαρύνσεις από καθυστερήσεις, μειωμένη απόδοση και μετακινήσεις μηχανημάτων και προσωπικού που οφείλονται:

- (α) σε εμπόδια στο χώρο εκτέλεσης των εργασιών (αρχαιολογικά ευρήματα, δίκτυα Ο.Κ.Ω. κ.λπ.),
- (β) στην μη ολοκλήρωση των διαδικασιών απαλλοτρίωσης τμημάτων του χώρου εκτέλεσης των εργασιών (υπό την προϋπόθεση ότι παρέχεται η δυνατότητα τμηματικής εκτέλεσης των εργασιών),

- (γ) στις τυχόν ιδιαίτερες απαιτήσεις αντιμετώπισης των εμποδίων από τους αρμόδιους για αυτά φορείς (ΥΠ.ΠΟ, Δ.Ε.Η, ΔΕΥΑΧ κ.λπ.),
 - (δ) στην ενδεχόμενη εκτέλεση των εργασιών κατά φάσεις λόγω των ως άνω εμποδίων,
 - (ε) στην διενέργεια των απαιτούμενων μετρήσεων, ελέγχων και ερευνών (τοπογραφικών, εργαστηριακών, γεωτεχνικών κ.α.), καθώς και στις λοιπές υποχρεώσεις του Αναδόχου που προβλέπονται στα τεύχη δημοπράτησης, είτε τα ως άνω αποζημιώνονται ιδιαίτερα είτε είναι ανηγμένα στο ποσοστό Γ.Ε.& Ο.Ε. ή σε άλλα άρθρα του παρόντος Τιμολογίου
 - (στ) στην λήψη μέτρων για την εξασφάλιση της κυκλοφορίας πεζών και οχημάτων,
 - (ζ) σε προσωρινές ή μόνιμες κυκλοφοριακές ρυθμίσεις στην ευρύτερη περιοχή του έργου για οποιαδήποτε αιτία (π.χ. εορτές, εργασίες συντήρησης οδικού δικτύου και υποδομών, βλάβες σε άλλα έργα, εκτέλεση άλλων έργων κ.λπ.).
- 1.12 Οι δαπάνες λήψης μέτρων για την ομαλή και ασφαλή διακίνηση πεζών και οχημάτων στις θέσεις εκτέλεσης των εργασιών, όπως ενδεικτικά:
- (1) Οι δαπάνες προσωρινών γεφυρώσεων ορυγμάτων πλάτους έως 3,0 m, για την αποκατάσταση της κυκλοφορίας πεζών και οχημάτων, όταν τούτο κρίνεται απαραίτητο από την Υπηρεσία ή τις αρμόδιες Αρχές
 - (2) Οι δαπάνες λήψης προστατευτικών μέτρων για την απρόσκοπτη και ασφαλή κυκλοφορία πεζών και οχημάτων στην περίμετρο των χώρων εκτέλεσης των εργασιών, όπου απαιτείται, ήτοι για την περίφραξη των ορυγμάτων και γενικά των χώρων εκτέλεσης εργασιών, την ενημέρωση του κοινού, την σήμανση και φωτεινή σηματοδότηση του εργοταξιακού χώρου (πλην εκείνης που προκύπτει από μελέτη σήμανσης και τιμολογείται ιδιαίτερω), την προσωρινή διευθέτηση και αποκατάσταση της κυκλοφορίας κλπ. καθώς και οι δαπάνες για την απομάκρυνση των παραπάνω προσωρινών κατασκευών και σήμανσης μετά την περαίωση των εργασιών και την πλήρη αποκατάσταση της αρχικής σήμανσης.
- 1.13 Οι δαπάνες των τοπογραφικών εργασιών (αποτυπώσεων, πασσαλώσεων, αναπασσαλώσεων, πύκνωσης τριγωνομετρικού και πολυγωνομετρικού δικτύου, εγκατάστασης χωροσταθμικών αφετηριών κ.λπ.) που απαιτούνται για την χάραξη των επιμέρους στοιχείων του έργου, οι δαπάνες σύνταξης μελετών εφαρμογής (όταν απαιτείται για την προσαρμογή των στοιχείων της οριστικής μελέτης στο ακριβές ανάγλυφο του εδάφους ή υψιστάμενες κατασκευές), κατασκευαστικών σχεδίων και σχεδίων λεπτομερειών, οι δαπάνες ανίχνευσης και εντοπισμού εμποδίων στον χώρο εκτέλεσης του έργου και εκπόνησης μελετών αντιμετώπισης αυτών (λ.χ. υπάρχοντα θεμέλια, υψηλός ορίζοντας υπογείων υδάτων, δίκτυα Οργανισμών Κοινής Ωφελείας [ΟΚΩ]),
- 1.14 Οι δαπάνες αποτύπωσης τεχνικών έργων και λοιπών εγκαταστάσεων που απαντώνται στο χώρο του έργου, οι δαπάνες επαλήθευσης των στοιχείων εδάφους με τοπογραφικές μεθόδους καθώς και οι δαπάνες λήψης επιμετρητικών στοιχείων κατ' αντιπαράσταση με εκπρόσωπο της Υπηρεσίας και σύνταξης των πάσης φύσεως επιμετρητικών σχεδίων, πινάκων και υπολογισμών που θα υποβληθούν στην Υπηρεσία προς έλεγχο.
- 1.15 Η δαπάνη σύνταξης των αναπτυγμάτων και πινάκων οπλισμού σκυροδεμάτων (όταν αυτοί δεν περιλαμβάνονται στη μελέτη).
- 1.16 Οι δαπάνες ενημέρωσης των οριζοντιογραφιών της μελέτης με τα στοιχεία των εντοπιζομένων με ερευνητικές τομές ή κατά την εκτέλεση των εργασιών δικτύων Ο.Κ.Ω.
- 1.17 Οι δαπάνες των αντλήσεων (πλην των αντλήσεων κατά την κατασκευή τεχνικών εντός κοίτης ποταμών ή στην περίπτωση που δεν υπάρχει δυνατότητα παροχέτευσης προς φυσικό ή τεχνητό αποδέκτη υδάτων) καθώς και των προσωρινών διευθετήσεων για την αντιμετώπιση των επιφανειακών, υπογείων και πηγαίων νερών ώστε να προστατεύονται τόσο τα κατασκευαζόμενα όσο και τα υπάρχοντα έργα και το περιβάλλον γενικότερα, εκτός αν προβλέπεται διαφορετικά στα τεύχη δημοπράτησης.
- 1.18 Οι δαπάνες που απορρέουν από δικαιώματα κατοχυρωμένων μεθόδων και ευρεσιτεχνιών που εφαρμόζονται κατά οποιονδήποτε τρόπο για την έντεχνη εκτέλεση των εργασιών.
- 1.19 Οι δαπάνες διαμόρφωσης προσβάσεων, προσπελάσεων και δαπέδων εργασίας στα διάφορα τμήματα του έργου, και γενικά κάθε βοηθητικής κατασκευής που θα απαιτηθεί σε οποιοδήποτε στάδιο των εργασιών, όταν δεν προβλέπεται ιδιαίτερη επιμέτρηση αυτών στα συμβατικά τεύχη, καθώς και οι δαπάνες αποξήλωσης των προσωρινών κατασκευών και περιβαλλοντικής αποκατάστασης των χώρων (προσβάσεων, προσπελάσεων, δαπέδων εργασίας κ.λπ.) εκτός εάν υπάρχει έγγραφη αποδοχή της Υπηρεσίας για την διατήρησή τους.

- 1.20 Οι δαπάνες για την προστασία και την εξασφάλιση της λειτουργίας των δικτύων Ο.Κ.Ω. που διασχίζουν εγκάρσια τα ορύγματα ή επηρεάζονται τοπικά από τις εκτελούμενες εργασίες, Την αποκλειστική ευθύνη για την πρόκληση ζημιών και φθορών στα δίκτυα αυτά θα φέρει, τόσο αστικά όσο και ποινικά και μέχρι περαίωσης των εργασιών, ο Ανάδοχος του Έργου.
- 1.21 Οι δαπάνες πρόληψης και αποκατάστασης κάθε είδους ζημιάς καθώς και οι αποζημιώσεις για κάθε είδους βλάβη ή μη συνήθη φθορά επί υφισταμένων κατασκευών κατά την εκτέλεση των εργασιών ή την διακίνηση βαρέως εξοπλισμού του Αναδόχου (π.χ. μεταφορικών μέσων μεγάλης χωρητικότητας, ερπυστριοφόρων μηχανημάτων κ.λπ.) που οφείλονται σε μη τήρηση των συμβατικών όρων, των υποδείξεων της Υπηρεσίας, των ισχυουσών διατάξεων και γενικότερα σε υπαιτιότητα του Αναδόχου.
- 1.22 Εφ' όσον δεν προβλέπεται ιδιαίτερη πληρωμή στα συμβατικά τεύχη: Οι πάσης φύσεως δαπάνες για τις εργοταξιακές οδούς που προκύπτουν από τη μεθοδολογία κατασκευής του Αναδόχου και απαιτούνται για την ασφαλή διακίνηση εξοπλισμού και υλικών κατασκευής του Έργου (μίσθωση ή εξασφάλιση δικαιωμάτων διέλευσης από ιδιωτική έκταση, κατασκευή των οδών ή βελτίωση υπαρχουσών, σήμανση, συντήρηση), καθώς και οι δαπάνες εξασφάλισης των αναγκαίων χώρων απόθεσης των πλεοναζόντων ή ακατάλληλων προϊόντων εκσκαφών (καταβολή τιμήματος προς ιδιοκτήτες, αν απαιτείται, εξασφάλιση σχετικών αδειών, κατασκευή οδών προσπέλασης ή επέκταση ή βελτίωση υπαρχουσών) και η τελική διαμόρφωση των χώρων μετά την περαίωση των εργασιών, σύμφωνα με τους εγκεκριμένους περιβαλλοντικούς όρους.
- 1.23 Οι δαπάνες των προεργασιών στις παλιές ή νέες επιφάνειες οδοστρωμάτων για την εφαρμογή ασφαλικών επιστρώσεων επ' αυτών, όπως π.χ. σκούπισμα, καθαρισμός, δημιουργία οπών αγκύρωσης (πικούνισμα), καθώς και οι δαπάνες μεταφοράς και απόθεσης των προϊόντων που παράγονται ως αποτέλεσμα των παραπάνω εργασιών.
- 1.24 Οι δαπάνες διάνοιξης τομών ή οπών στα τοιχώματα υφισταμένων αγωγών, φρεατίων, τεχνικών έργων κ.λπ., με οποιαδήποτε μέσα, για τη σύνδεση νέων συμβαλλόντων αγωγών, εκτός αν προβλέπεται ιδιαίτερη πληρωμή προς τούτο στα τεύχη δημοπράτησης.
- 1.25 Οι δαπάνες των ειδικών μελετών, που προβλέπεται στα τεύχη δημοπράτησης να εκπονηθούν από τον Ανάδοχο χωρίς ιδιαίτερη αμοιβή, όπως μελέτες σύνθεσης σκυροδεμάτων και ασφαλοτοιμημάτων, μελέτες ικριωμάτων κ.λπ.
- 1.26 Οι δαπάνες έκδοσης των απαιτούμενων αδειών εκτέλεσης εργασιών από τις αρμόδιες Αρχές, την Πολεοδομία και τους Οργανισμούς Κοινής Ωφελείας, εκτός αν προβλέπεται ιδιαίτερη πληρωμή προς τούτο στα τεύχη δημοπράτησης.
- 1.27 Οι δαπάνες λήψης μέτρων για την εξασφάλιση της συνεχούς και απρόσκοπτης λειτουργίας των υπαρχόντων στην περιοχή του Έργου δικτύων (δίκτυα ύδρευσης, άρδευσης, αποχέτευσης και αποστράγγισης, τάφροι, διώρυγες, υδατορέματα κ.λπ.), τα οποία επηρεάζονται από την εκτέλεση των εργασιών, και ιδιαίτερα όταν:
- (1) τα δίκτυα είναι σχετικά ανεπαρκή και ευαίσθητα σε δυσμενή μεταχείριση,
 - (2) θα επιβαρυνθεί υπέρμετρα η λειτουργικότητα των δικτύων αν ο Ανάδοχος δεν λάβει μέτρα για να αποτρέψει την είσοδο φερτών υλών από τις χωματουργικές, κυρίως, ή άλλες εργασίες.

Οι τιμές μονάδας του παρόντος Τιμολογίου προσαυξάνονται κατά το ποσοστό Γενικών Εξόδων (Γ.Ε.) και Οφέλους του Αναδόχου (Ο.Ε.), στο οποίο περιλαμβάνονται οι πάσης φύσεως δαπάνες οι οποίες δεν μπορούν να κατανεμηθούν σε συγκεκριμένες εργασίες αλλά αφορούν συνολικά το κόστος του έργου όπως, κρατήσεις ή υποχρεώσεις αυτού, όπως δαπάνες διοίκησης και επίβλεψης του Έργου, σήμανσης εργοταξίων, φόροι, δασμοί, ασφάλιστρα, τόκοι κεφαλαίων κίνησης, προμήθειες εγγυητικών επιστολών, έξοδα λειτουργίας γραφείων κ.λπ., τα επισφαλή έξοδα πάσης φύσεως καθώς και το προσδοκώμενο κέρδος από την εκτέλεση των εργασιών.

Το ως άνω ποσοστό Γ.Ε. & Ο.Ε., ανέρχεται σε δέκα οκτώ τοις εκατό (18%) του προϋπολογισμού των εργασιών, όπως αυτός προκύπτει βάσει των τιμών του Τιμολογίου Προσφοράς του αναδόχου, σύμφωνα με τις κείμενες διατάξεις, και διακρίνεται σε:

- (α) Σταθερά έξοδα, δηλαδή άπαξ αναλαμβανόμενα κατά τη διάρκεια της σύμβασης, τα οποία περιλαμβάνουν τις δαπάνες:
 - (1) Εξασφάλισης και διαρρύθμισης εργοταξιακών χώρων, για την ανέγερση κύριων και βοηθητικών εργοταξιακών εγκαταστάσεων π.χ. γραφείων, εργαστηρίων και λοιπών εγκαταστάσεων του Αναδόχου ή άλλων, εφόσον προβλέπεται στα έγγραφα της σύμβασης.
 - (2) Ανέγερσης κύριων και βοηθητικών εργοταξιακών εγκαταστάσεων του Αναδόχου ή άλλων, εφόσον προβλέπεται στα έγγραφα της σύμβασης.

- (3) Περίφραξης ή/και διατάξεων επιτήρησης εργοταξιακών εγκαταστάσεων και χώρων εκτέλεσης εργασιών εφόσον προβλέπεται στα έγγραφα της σύμβασης.
 - (4) Εξοπλισμού κύριων και βοηθητικών εργοταξιακών εγκαταστάσεων για τη διασφάλιση λειτουργικής ετοιμότητας, εξασφάλισης ύδρευσης, ηλεκτρικού ρεύματος, τηλεφωνικής σύνδεσης και αποχέτευσης, καθώς και λοιπών απαιτούμενων ευκολιών, σύμφωνα με τους όρους δημοπράτησης.
 - (5) Απομάκρυνσης κύριων και βοηθητικών εργοταξιακών εγκαταστάσεων μετά την περαίωση του έργου, καθώς και οι δαπάνες αποκατάστασης των χώρων κατά τρόπο αποδεκτό και σύμφωνα με τους εγκεκριμένους Περιβαλλοντικούς Όρους.
 - (6) Κινητοποίησης (εισκόμισης στο εργοτάξιο) του απαιτούμενου εξοπλισμού γενικής χρήσης (π.χ. γερανοί, οχήματα μεταφοράς προσωπικού), όπως προβλέπεται στο χρονοδιάγραμμα του έργου και αποκινητοποίησης με το πέρας του προβλεπόμενου χρόνου απασχόλησης.
 - (7) Οι δαπάνες επισκόπησης των μελετών του έργου και τυχόν συμπληρώσεις τροποποιήσεις, εφόσον δεν περιλαμβάνονται στο άμεσο κόστος.
 - (8) Οι δαπάνες συμπλήρωσης των ΣΑΥ/ΦΑΥ (Σχέδιο Ασφάλειας και Υγείας/Φάκελος Ασφάλειας και Υγείας), σύμφωνα με τις κείμενες διατάξεις.
 - (9) Για φόρους.
 - (10) Για εγγυητικές.
 - (11) Ασφάλισης του έργου.
 - (12) Προσυμβατικού σταδίου.
 - (13) Διάθεσης μέσων ατομικής προστασίας.
 - (14) Για επισφαλή έξοδα πάσης φύσεως (π.χ. εξεύρεσης χώρων γραφείων και λοιπών εγκαταστάσεων, χρηματοοικονομικών εξόδων, απαιτήσεως για μελέτες που μπορεί να προκύψουν κατά την πορεία των εργασιών, εκτεταμένες διαφωνίες και απαίτηση ισχυρής νομικής υποστήριξης, απαιτήσεις για μέτρα προστασίας από μη ληφθείσες υπόψη ακραίες επιτόπου συνθήκες, κλοπές μη καλυπτόμενες από ασφάλιση).
- (β) Χρονικώς συντηρημένα έξοδα, δηλαδή εξαρτώμενα από τη χρονική διάρκεια της σύμβασης, τα οποία περιλαμβάνουν τις δαπάνες:
- (1) Χρήσεως - λειτουργίας των εργοταξιακών εγκαταστάσεων και ευκολιών (περιλαμβάνει τη χρήση των εγκαταστάσεων και χώρων καθαρών σύμφωνα με τις προβλέψεις των εγκεκριμένων Περιβαλλοντικών Όρων) Προσωπικού γενικής επιστάσεως και διοίκησης του Αναδόχου και υπό την προϋπόθεση μόνιμης και αποκλειστικής απασχόλησης στο έργο (σε περίπτωση μη μόνιμης και αποκλειστικής απασχόλησης θα λαμβάνεται υπόψη ο χρόνος απασχόλησης και η διαθεσιμότητα στο έργο). Ανηγμένες περιλαμβάνονται και οι δαπάνες για προβλεπόμενες νόμιμες αποζημιώσεις. Το επιστημονικό προσωπικό και οι επιστάτες, με εξειδικευμένο αντικείμενο (π.χ. χωματοουργικά, τεχνικά, ασφαλτικά) δεν περιλαμβάνονται.
 - (3) Νομικής υποστήριξης
 - (4) Εξωτερικών τεχνικών συμβούλων με ad hoc μετάκληση
 - (5) Για την εκτέλεση των καθηκόντων της παραπάνω κατηγορίας προσωπικού π.χ. χρήση αυτοκινήτων
 - (6) Λειτουργίας μηχανημάτων γενικής χρήσης π.χ. γερανοί, οχήματα μεταφοράς προσωπικού
 - (7) Μετρήσεων γενικών δεικτών και παραμέτρων που προβλέπονται στους εγκεκριμένους περιβαλλοντικούς όρους και λήψη μέτρων για συμμόρφωση προς αυτούς
 - (8) Συντήρησης του έργου για τον προβλεπόμενο χρόνο
 - (9) Τόκοι κεφαλαίων κίνησης και γενικότερα χρηματοοικονομικό κόστος
 - (10) Το αναλογούν, σε σχέση με τη συμμετοχή του στον κύκλο εργασιών της επιχείρησης, κόστος έδρας

επιχείρησης ή/και λειτουργίας κοινοπραξίας

Ο Φόρος Προστιθέμενης Αξίας (Φ.Π.Α.) επί των λογαριασμών του Αναδόχου βαρύνει τον Κύριο του Έργου.

Εάν προκύψει ανάγκη εκτέλεσης εργασιών που παρουσιάζουν διαφορετικά χαρακτηριστικά έναντι παρεμφερών προς αυτές εργασιών που περιλαμβάνονται στο παρόν Τιμολόγιο, αποδεκτά όμως σύμφωνα με τους όρους δημοπράτησης, ή εργασιών που επιμετρώνται διαφορετικά, οι εργασίες αυτές είναι δυνατόν να αναχθούν σε άρθρα του παρόντος Τιμολογίου με αναγωγή των μεγεθών τους σύμφωνα με το ακόλουθο παράδειγμα:

(1) Διάτρητοι σωλήνες στραγγιστηρίων. αγωγοί αποχέτευσης ομβρίων και ακαθάρτων από σκυρόδεμα, PVC κ.λπ.

Για ονομαστική διάμετρο D_N χρησιμοποιούμενου σωλήνα διαφορετική από τις αναφερόμενες στα υποάρθρα των αντιστοιχών άρθρων του παρόντος Τιμολογίου και για αντίστοιχο υλικό κατασκευής, κατηγορία αντοχής και μέθοδο προστασίας, θα γίνεται αναγωγή του μήκους του χρησιμοποιούμενου σωλήνα σε μήκος σωλήνα της αμέσως μικρότερης στο παρόν Τιμολόγιο ονομαστικής διαμέτρου, με βάση το λόγο:

$$D_N / D_M$$

όπου D_N : Ονομαστική διάμετρος του χρησιμοποιούμενου σωλήνα

D_M : Η αμέσως μικρότερη διάμετρος σωλήνα που περιλαμβάνεται στο παρόν Τιμολόγιο.

Αν δεν υπάρχει μικρότερη διάμετρος ως D_M θα χρησιμοποιείται η αμέσως μεγαλύτερη υπάρχουσα διάμετρος.

(2) Μόρφωση αρμών με προκατασκευασμένες πλάκες τύπου FLEXCELL ή αναλόγου

Για πάχος D_N χρησιμοποιούμενης πλάκας μεγαλύτερο από το πάχος της συμβατικής πλάκας του παρόντος τιμολογίου (12 mm), θα γίνεται αναγωγή της επιφάνειας της χρησιμοποιούμενης πλάκας σε επιφάνεια συμβατικής πλάκας πάχους 12 mm, με βάση το λόγο:

$$D_N / 12$$

όπου D_N : Το πάχος της χρησιμοποιούμενης πλάκας σε mm.

(3) Στεγάνωση αρμών με ταινίες τύπου HYDROFOIL PVC

Για πλάτος B_N χρησιμοποιούμενης ταινίας μεγαλύτερο από το πλάτος της συμβατικής ταινίας του παρόντος Τιμολογίου (240 mm), θα γίνεται αναγωγή του μήκους της χρησιμοποιούμενης ταινίας σε μήκος συμβατική ταινίας πλάτους 240 mm, με βάση το λόγο:

$$B_N / 240$$

όπου B_N : Το πλάτος της χρησιμοποιούμενης ταινίας σε mm

Παρεμφερής πρακτική μπορεί να έχει εφαρμογή και σε άλλες περιπτώσεις άρθρων του παρόντος Τιμολογίου.

Όπου στα επιμέρους άρθρα υπάρχει αναφορά σε ΕΤΕΠ των οποίων έχει αρθεί με απόφαση η υποχρεωτική εφαρμογή, η σχετική αναφορά μπορεί να αντιστοιχίζεται με αναφορά σε ΠΕΤΕΠ ή άλλο πρότυπο που θα περιλαμβάνεται σε σχετικό πίνακα στους γενικούς όρους του παρόντος.

ΓΕΝΙΚΕΣ ΕΠΙΣΗΜΑΝΣΕΙΣ

Οι τιμές μονάδος του παρόντος Τιμολογίου που φέρουν την σήμανση [*] παραπλευρώς της αναγραφόμενης τιμής σε ΕΥΡΩ δεν συμπεριλαμβάνουν την δαπάνη της καθαρής μεταφοράς των, κατά περίπτωση, υλικών ή προϊόντων.

Η Δημοπρατούσα Αρχή θα προσθέτει στις τιμές αυτές την δαπάνη του μεταφορικού έργου, με βάση τα στοιχεία της μελέτης και τις συνθήκες εκτέλεσης του έργου.

Για τον προσδιορισμό της ως άνω δαπάνης του μεταφορικού έργου καθορίζονται οι ακόλουθες τιμές μονάδας σε €/m³.km

Σε αστικές περιοχές	
----------------------------	--

- απόσταση < 5 km	0,28
- απόσταση ≥ 5 km	0,21
Εκτός πόλεως	
οδοί καλής βατότητας	
- απόσταση < 5 km	0,20
- απόσταση ≥ 5 km	0,19
οδοί καλής βατότητας	
- απόσταση < 5 km	0,25
- απόσταση ≥ 5 km	0,21
εργοταξιακές οδοί	
- απόσταση < 3 km	0,22
- απόσταση ≥ 3 km	0,20
Πρόσθετη τιμή για παρατεταμένη αναμονή φορτοεκφόρτωσης (ασφαλτικά, εκσκαφές θεμελίων και χανδάκων, μικρής κλίμακας εκσκαφές)	0,03

Οι τιμές αυτές έχουν εφαρμογή στον προσδιορισμό της τιμής του αστερίσκου [*] των άρθρων του παρόντος τιμολογίου των οποίων οι εργασίες επιμετρώνται σε κυβικά μέτρα (m³), κατά τον τρόπο που καθορίζεται σε έκαστο άρθρο.

Σε καμία περίπτωση δεν εφαρμόζεται συντελεστής επιπλήσματος ή οποιαδήποτε άλλη προσαύξηση και ο υπολογισμός γίνεται με βάση τα επιμετρούμενα m³ κάθε εργασίας, όπως καθορίζεται στο αντίστοιχο άρθρο.

Η δαπάνη του μεταφορικού έργου, όπως προσδιορίζεται στο παρόν τιμολόγιο (NET ΟΔΟ), προστίθεται στην τιμή βάσεως των άρθρων που επισημαίνονται με [*], και αναθεωρείται με βάση τον εκάστοτε καθοριζόμενο κωδικό αναθεώρησης (δεν προβλέπεται άλλη, ιδιαίτερη αναθεώρηση του μεταφορικού έργου).

ΑΓΚΥΡΩΣΕΙΣ- ΗΛΩΣΕΙΣ ΕΚΤΟΣ ΣΗΡΑΓΓΩΝ

Ως εργασίες διάτρησης νοούνται οι διατρήσεις που εκτελούνται με μηχανικό εξοπλισμό κινούμενο στο δάπεδο εργασίας και όχι με ανάρτηση προσωπικού ή εξοπλισμού.

ΑΡΘΡΑ

Α.Τ. : 1

Άρθρο : ΝΑΟΔΟ Α02

Γενικές Εκσκαφές σε έδαφος γαιώδες - ημιβραχώδες

Κωδικός αναθεώρησης: ΝΟΔΟ 1123.Α

Γενικές εκσκαφές, με την μεταφορά σε οποιαδήποτε απόσταση, εδαφών γαιωδών και ημιβραχωδών οποιασδήποτε συστάσεως, ανεξαρτήτως βάθους, πλάτους και κλίσεως πρανών, σε νέο έργο ή για επέκταση ή συμπλήρωση ή διαπλάτυνση υπάρχοντος, ανεξαρτήτως της θέσης εργασίας και των δυσχερειών που προκαλεί (κοντά ή μακριά, χαμηλά ή υψηλά σχετικά με το υπάρχον έργο), για οποιοδήποτε σκοπό και με οποιοδήποτε εκσκαπτικό μέσο, εν ξηρώ ή με παρουσία νερών, σύμφωνα με την ΕΤΕΠ 02-02-01-00.

Με το άρθρο αυτό τιμολογούνται επίσης οι ακόλουθες εκσκαφές σε εδάφη ανάλογης σκληρότητας:

- ανοιχτών τάφρων για το τμήμα τους πλάτους μεγαλύτερου των 5,00 m μετά της μόρφωσης των πρανών και του πυθμένα τους,
- για τη δημιουργία αναβαθμών προς αγκύρωση των επιχωμάτων,
- τριγωνικών τάφρων μετά της μόρφωσης των πρανών, όταν αυτές κατασκευάζονται στη συνέχεια των γενικών εκσκαφών της οδού,
- για τον καθαρισμό οχετών ύψους και πλάτους μεγαλύτερου των 5,00 m,
- τεχνικών Cut and Cover μετά των μέτρων προσωρινής και μόνιμης αντιστήριξης των πρανών των εκσκαφών εφόσον δεν αποζημιώνονται με άλλο άρθρο αυτού του τιμολογίου
- για τη δημιουργία στομίων σηράγγων και Cut and Cover

Στην τιμή μονάδας περιλαμβάνονται:

- η προσέγγιση μηχανημάτων και μεταφορικών μέσων, η εκσκαφή με οποιοδήποτε μέσο και υπό οποιοδήποτε συνθήκες,
- η αποστράγγιση των υδάτων, η μόρφωση των παρειών, των πρανών και του πυθμένα της σκάφης και ο σχηματισμός των αναβαθμών
- η διαλογή, φύλαξη, φορτοεκφόρτωση σε οποιοδήποτε μεταφορικό μέσο και η μεταφορά των προϊόντων σε οποιαδήποτε απόσταση για τη χρησιμοποίηση των κατάλληλων στο έργο (π.χ. κατασκευή επιχωμάτων) ή για απόρριψη των ακατάλληλων ή πλεοναζόντων σε επιτρεπόμενες τελικές ή προσωρινές θέσεις
- η εναπόθεση σε τελικές ή ενδιάμεσες θέσεις, η επαναφόρτωση από τις θέσεις των προσωρινών αποθέσεων και η εκφόρτωση σε τελικές θέσεις, καθώς και η διάστρωση και διαμόρφωση των χώρων απόθεσης σύμφωνα με τους περιβαλλοντικούς όρους
- η αντιστήριξη των πρανών εκσκαφή όπου τυχόν αυτή απαιτείται, καθώς και η εκθάμνωση κοπή, εκρίζωση και απομάκρυνση δένδρων, ανεξαρτήτως περιμέτρου κορμού, σε οποιαδήποτε απόσταση
- η αντιμετώπιση πάσης φύσεως δυσχερειών που προκύπτουν από τη σύγχρονη κυκλοφορία, όπως περιορισμένα μέτωπα και όγκοι εκσκαφών κλπ.
- η συμπύκνωση της σκάφης των ορυγμάτων κάτω από τη "στρώση έδρασης οδοστρώματος" μέχρι του βάθους που λαμβάνεται υπόψη στον καθορισμό της Φέρουσας Ικανότητας Έδρασης (Φ.Ι.Ε), όπως αυτή ορίζεται στην μελέτη, σε βαθμό συμπύκνωσης που να αντιστοιχεί σε ξηρά φαινόμενη πυκνότητα ίση κατ' ελάχιστο με το 90% της πυκνότητας που επιτυγχάνεται εργαστηριακά κατά την τροποποιημένη δοκιμή Proctor (Proctor Modified κατά ΕΛΟΤ EN 13286-2).
- οι πάσης φύσεως σταλίες του μηχανικού εξοπλισμού και των μεταφορικών μέσων
- η επανεπίχωση (με προϊόντα εκσκαφών) των θεμελίων και τάφρων εκτός του σώματος της οδού, που οι εκσκαφές τους αποζημιώνονται με το άρθρο αυτό, όταν δεν υπάρχει απαίτηση συμπύκνωσης

Επισημαίνεται ότι η τιμή είναι γενικής εφαρμογής ανεξάρτητα από την εκτέλεση της εργασίας σε μια ή περισσότερες φάσεις που υπαγορεύονται από το πρόγραμμα εκτέλεσης του έργου ή άλλους τοπικούς περιορισμούς.

Η αποξήλωση ασφαλοταπήτων, στρώσεων οδοστρωσίας σταθεροποιημένων με τσιμέντο, πλακοστρώσεων, δαπέδων από σκυρόδεμα, κρασπεδορείθρων και στερεών έδρασης και εγκιβωτισμού τους, καθώς και πάσης φύσεως κατασκευών που βρίσκονται εντός του όγκου των γενικών εκσκαφών, επιμετρώνται και

τιμολογούνται ιδιαίτερα με βάση τα οικεία άρθρα του παρόντος τιμολογίου.

Επιμέτρηση με λήψη αρχικών και τελικών διατομών και μέχρι τα όρια εκσκαφής των εγκεκριμένων συμβατικών σχεδίων και σύμφωνα με το πρωτόκολλο χαρακτηρισμού. Διευκρινίζεται ότι ουδεμία αποζημίωση καταβάλλεται στον Ανάδοχο για τις επί πλέον των προβλεπομένων από τη μελέτη εκσκαφές εκτός εάν έχει δοθεί ειδική εντολή από την Υπηρεσία.

Τιμή ανά κυβικό μέτρο.

ΕΥΡΩ : 0,70 + ΜΤΦ

Δαπάνη μεταφοράς εκτός πόλεως, οδοί καλής βατότητας, απόσταση L (≥ 5 km), με παρατεταμένη αναμονή φορτοεκφόρτωσης (ασφαλτικά, εκσκαφές θεμελίων και χανδάκων, μικρής κλίμακας εκσκαφές)
 $(0,19 + 0,03 = 0,22\text{€}/\text{m}^3.\text{km}) \quad 10 \times 0,22 = 2,20$
 Συνολικό κόστος άρθρου 2,90

Ευρώ (Αριθμητικά) : 2,90

(Ολογράφως) : δύο και ενενήντα λεπτά

A.T. : 2

Άρθρο : ΝΑΟΔΟ Α02.1

Αποξήλωση ασφαλτοταπήτων και στρώσεων οδοστρωσίας σταθεροποιημένων με τσιμέντο εντός του ορίου των γενικών εκσκαφών

Κωδικός αναθεώρησης: ΝΟΔΟ 1123.A

Αποξήλωση ασφαλτοταπήτων και στρώσεων οδοστρωσίας σταθεροποιημένων με συμπύκνωση ή με τσιμέντο, εντός του ορίου των γενικών εκσκαφών, με χρήση προωθητή γαιών, φορτωτή ή εκσκαφέα, με την φόρτωση επί αυτοκινήτου και την μεταφορά προς ανακύκλωση ή οριστική απόθεση σε χώρους καθοριζόμενους από τους περιβαλλοντικούς όρους του έργου και την νεταφορά τους σε οποιαδήποτε απόσταση.

Επισημαίνεται ότι τα προϊόντα των αποξηλώσεων αυτών είναι ακατάλληλα για την κατασκευή επιχωμάτων, ενώ σύμφωνα με τις κείμενες διατάξεις επιβάλλεται η ανακύκλωσή τους.

Η επιμέτρηση θα γίνεται με λήψη αρχικών και τελικών διατομών.

Τιμή ανά κυβικό μέτρο.

ΕΥΡΩ : 1,60 + ΜΤΦ

Δαπάνη μεταφοράς εκτός πόλεως, οδοί καλής βατότητας, απόσταση L (≥ 5 km)
 $(0,19\text{€}/\text{m}^3.\text{km}) \quad 40 \times 0,19 = 7,60$
 Συνολικό κόστος άρθρου 9,20

Ευρώ (Αριθμητικά) : 9,20

(Ολογράφως) : εννέα και είκοσι λεπτά

A.T. : 3

Άρθρο : ΝΑΟΔΟ Α04.1

Διάνοιξη τάφρου σε έδαφος γαιώδες - ημιβραχώδες

Κωδικός αναθεώρησης: ΝΟΔΟ 1212

Διάνοιξη τάφρου τριγωνικής διατομής, που κατασκευάζεται μεμονωμένα και ανεξάρτητα από τις γενικές εκσκαφές της οδού, ή τραπεζοειδούς διατομής, και για τα τμήματά της πλάτους μικρότερου ή ίσου των 5,00 m, σε έδαφος γαιώδες ή ημιβραχώδες, περιλαμβανομένης και της αποξήλωσης ασφαλτοταπήτων, στρώσεων οδοστρωσίας, πλακοστρώσεων, καθαίρεσης συρματοκιβωτίων, μανδρότοιχων κλπ, που βρίσκονται εντός του εύρους της τάφρου, μετά της μεταφοράς των προϊόντων εκσκαφής σε οποιαδήποτε απόσταση. Εκτέλεση εργασιών σύμφωνα με την ΕΤΕΠ 08-01-01-00.

Στην τιμή μονάδας περιλαμβάνονται:

- η εκσκαφή με οιαδήποτε μηχανικά μέσα,

- η διαλογή των προϊόντων εκσκαφής, η φορτοεκφόρτωση και μεταφορά τους με σε οποιαδήποτε απόσταση, είτε για προσωρινή απόθεση είτε για απόρριψη, σε περίπτωση που κριθούν ακατάλληλα ή πλεονάζοντα, συμπεριλαμβανομένης της τυχόν εναπόθεσης ή των ενδιαμέσων φορτοεκφορτώσεων.

- η μόρφωση των πρανών και του πυθμένα της τάφρου.

Επιμέτρηση με λήψη αρχικών και τελικών διατομών και εντός των ορίων εκσκαφής των εγκεκριμένων συμβατικών σχεδίων, σύμφωνα με το πρωτόκολλο χαρακτηρισμού.

Τιμή ανά κυβικό μέτρο.

ΕΥΡΩ : 1,65 + ΜΤΦ

Δαπάνη μεταφοράς εκτός πόλεως, οδοί καλής βατότητας, απόσταση L (≥ 5 km), με παρατεταμένη αναμονή φορτοεκφόρτωσης (ασφαλτικά, εκσκαφές θεμελίων και χανδάκων, μικρής κλίμακας εκσκαφές)
 $(0,19 + 0,03 = 0,22\text{€}/\text{m}^3.\text{km}) \quad 10 \times 0,22 = 2,20$
 Συνολικό κόστος άρθρου 3,85

Ευρώ (Αριθμητικά) : 3,85

(Ολογράφως) : τρία και ογδόντα πέντε λεπτά

A.T. : 4

Άρθρο : ΝΑΟΔΟ Α12 Καθαίρεση οπλισμένων σκυροδεμάτων

Κωδικός αναθεώρησης: ΟΙΚ 2227

Καθαίρεση φορέων, δοκών, πλακών, βάθρων, πτερυγοτοιχών, τεχνικών έργων και τοίχων από οπλισμένο σκυρόδεμα, με ή χωρίς χρήση μηχανικών μέσων, με την μεταφορά των προϊόντων σε οποιαδήποτε απόσταση.

Περιλαμβάνεται η καθαίρεση των στοιχείων από οπλισμένο σκυρόδεμα, η συγκέντρωση, αποκομιδή και απόθεση όλων των προϊόντων που θα προκύψουν αρχικά σε προσωρινές θέσεις και μετά σε χώρους επιτρεπόμενους από τις αρμόδιες Αρχές σε οποιαδήποτε απόσταση. Η καθαίρεση θα γίνει με ιδιαίτερη προσοχή ώστε, εφόσον προβλέπεται από την μελέτη, να είναι δυνατή η ένταξη του διατηρούμενου τμήματος της κατασκευής στην προγραμματιζόμενη νέα.

Στην τιμή μονάδος περιλαμβάνονται:

- η δαπάνη τυχόν προσωρινής εναπόθεσης των προϊόντων καθαίρεσης,
- η σταλία του μηχανικού εξοπλισμού
- ο πλήρης καθαρισμός του χώρου από τα προϊόντα καθαίρεσης.

Επισημαίνεται ότι η τιμή είναι ανεξάρτητη από την θέση και στάθμη που γίνονται οι εργασίες σε σχέση με την οδό, και ότι ο Ανάδοχος οφείλει να λάβει τα αναγκαία μέτρα για να αποφευχθεί η απόφραξη τυχόν υπάρχοντων τεχνικών και τάφρων της οδού στην περιοχή εκτέλεσης των εργασιών. Κατά τα λοιπά οι εργασίες θα εκτελούνται σύμφωνα με τα οριζόμενα στην ΕΤΕΠ 15-02-01-01.

Τιμή ανά κυβικό μέτρο καθαίρεσης οπλισμένων σκυροδεμάτων που μετράται σε όγκο πριν από την καθαίρεση.

ΕΥΡΩ : 26,50 + ΜΤΦ

Δαπάνη μεταφοράς εκτός πόλεως, οδοί καλής βατότητας, απόσταση L (≥ 5 km)
 $(0,19\text{€}/\text{m}^3.\text{km}) \quad 40 \times 0,19 = 7,60$
 Συνολικό κόστος άρθρου 34,10

Ευρώ (Αριθμητικά) : 34,10

(Ολογράφως) : τριάντα τέσσερα και δέκα λεπτά

A.T. : 5

Άρθρο : ΝΑΟΔΟ Α16 Άρση καταπτώσεων για κάθε είδους έδαφος

Κωδικός αναθεώρησης: ΝΟΔΟ 1420

Άρση καταπτώσεων ή κατολισθήσεων εδάφους οποιασδήποτε φύσεως από τα πρανή ορυγμάτων ή επιχωμάτων υφιστάμενων οδών, με την μεταφορά των προϊόντων σε οποιαδήποτε απόσταση.

Στην τιμή μονάδος περιλαμβάνονται:

- η δαπάνη των εργασιών άρσης των καταπτώσεων,
- η δαπάνη φορτοεκφορτώσεων, μεταφοράς σε οποιαδήποτε απόσταση και απόθεσης σε θέσεις της έγκρισης της Υπηρεσίας των προϊόντων κατάπτωσης προς κατασκευή ή συμπλήρωση επιχωμάτων ή προς προσωρινή απόθεση ή προς οριστική απομάκρυνση εκτός του έργου, περιλαμβανομένης και της τυχόν εκθάμνωσης, κοπής ή/και εκρίζωσης δέντρων οποιασδήποτε περιμέτρου και απομάκρυνσής τους από την περιοχή του έργου.

Στην τιμή μονάδος περιλαμβάνεται επίσης ανηγμένα η δαπάνη μόρφωσης των πρανών και του πυθμένα της περιοχής κατάπτωσης, περιλαμβανομένου του τυχόν αναγκαίου θρυμματισμού ογκολίθων για τη διευκόλυνση της άρσης των προϊόντων κατάπτωσης.

Η άρση καταπτώσεων επιμετρύται με λήψη αρχικών και τελικών διατομών.

Τιμή ανά κυβικό μέτρο.

ΕΥΡΩ : 1,20 + ΜΤΦ

Δαπάνη μεταφοράς εκτός πόλεως, οδοί καλής βατότητας, απόσταση L (>=5km), με παρατεταμένη αναμονή φορτοεκφόρτωσης (ασφαλτικά, εκσκαφές θεμελίων και χανδάκων, μικρής κλίμακας εκσκαφές) (0,19 + 0,03 = 0,22€/m³.km) 10 x 0,22 = 2,20
Συνολικό κόστος άρθρου 3,40

Ευρώ (Αριθμητικά): 3,40

(Ολογράφως): τρία και σαράντα λεπτά

A.T. : 6

Άρθρο : ΝΑΟΔΟ Α15 Καθαρισμός οχετών ανοίγματος μέχρι και 3,0m

Κωδικός αναθεώρησης: ΝΟΔΟ 1320

Καθαρισμός οχετού ύψους ή ανοίγματος μέχρι 3.00 m και των τυχόν υπαρχόντων φρεατίων και απομάκρυνση των πάσης φύσεως προσχώσεων, με μηχανικά μέσα ή/και χειρονακτικά. Το παρόν άρθρο έχει εφαρμογή και σε σωληνωτούς οχετούς μικρών διαμέτρων.

Στην τιμή μονάδος περιλαμβάνονται:

- η πρόσθετη δαπάνη λόγω ενδεχομένων δυσχερειών προσέγγισης του εξοπλισμού και μέσων,
- η απασχόληση προσωπικού και μέσων για την εκτέλεση των εργασιών, η φορτοεκφόρτωση και μεταφορά των προϊόντων καθαρισμού σε οποιαδήποτε απόσταση,
- η απόθεση και διάστρωση αυτών
- η δαπάνη των πάσης φύσεως μέτρων ασφαλείας.

Επισημαίνεται ότι σε περίπτωση απόθεσης των προϊόντων καθαρισμού κοντά στον οχετό (μετά από έγκριση της Υπηρεσίας), η διαμόρφωσή τους θα γίνει έτσι ώστε να αποφευχθούν επανεμφράξεις του οχετού.

Θα επιμετρηθεί το μήκος του οχετού μεταξύ των στομίων εισόδου και εξόδου αυτού (περιλαμβανομένων των τυχόν φρεατίων).

Για ένα μέτρο μήκους.

Ευρώ (Αριθμητικά): 11,50

(Ολογράφως): έντεκα και πενήντα λεπτά

A.T. : 7

Άρθρο : ΝΑΟΔΟ Α14 Καθαρισμός και μόρφωση τάφρου τριγωνικής διατομής ή τάφρου ερείσματος, σε κάθε είδους έδαφος

Κωδικός αναθεώρησης: ΝΟΔΟ 1310

Καθαρισμός και μόρφωση πρανών και πυθμένα υφιστάμενης τάφρου τριγωνικής διατομής ή τάφρου ερείσματος, σε κάθε είδους έδαφος, με διαστάσεις και κλίσεις που καθορίζονται στη μελέτη, που θα εκτελεσθεί με μηχανικά μέσα ή/και εργαλεία χειρός, μετά της μεταφοράς των προϊόντων σε οποιαδήποτε απόσταση.

Στην τιμή μονάδος περιλαμβάνονται:

- η δαπάνη προσέγγισης και χρήσης μηχανικών μέσων,
- η δαπάνη της εργασίας καθαρισμού της τάφρου και μόρφωσης των πρανών και του πυθμένα της ή του ερείσματος,
- η δαπάνη φορτοεκφορτώσεων, σταλίας εξοπλισμού και μεταφοράς των παραγομένων προϊόντων σε οποιαδήποτε απόσταση.

Το παρόν άρθρο έχει εφαρμογή και στις τάφρους τραπεζοειδούς διατομής με πλάτος πυθμένα έως 0,30 m.

Τιμή ανά μέτρο μήκους.

Ευρώ (Αριθμητικά): 0,65

(Ολογράφως): εξήντα πέντε λεπτά

A.T. : 8

Άρθρο : ΝΑΟΔΟ Α18.1 Προμήθεια δανείων, συνήθη δάνεια υλικών Κατηγορίας Ε2 έως Ε3

Κωδικός αναθεώρησης: ΝΟΔΟ 1510

Προμήθεια και μεταφορά επί τόπου των έργων από οποιαδήποτε απόσταση, δανείων χωμάτων είτε για την κατασκευή νέου επιχώματος είτε για τη διαπλάτυνση ή ανύψωση υπάρχοντος επιχώματος είτε για την επανεπίχωση θεμελίων, τάφρων, C&C κλπ.

Στην τιμή μονάδος περιλαμβάνονται:

- οι απαιτούμενες ενέργειες και διαδικασίες για την ανάπτυξη λατομείου ή δανειοθαλάμου,
- η εκθάμνωση, εκρίζωση και κοπή δένδρων οποιασδήποτε περιμέτρου, η αφαίρεση των φυτικών γαιών και γενικά των ακατάλληλων επιφανειακών ή μη στρωμάτων και η απομάκρυνσή τους σε οποιαδήποτε απόσταση,
- η εκσκαφή για την απόληψη των δανείων,
- οι φορτοεκφορτώσεις, η σταλία των αυτοκινήτων και η μεταφορά των δανείων από οποιαδήποτε απόσταση στον τόπο του έργου,
- οι τυχόν απαιτούμενες αντλήσεις υδάτων

Η εργασία θα εκτελείται σύμφωνα με τα καθοριζόμενα στην ΕΤΕΠ 02-06-00-00 "Ανάπτυξη - εκμετάλλευση λατομείων και δανειοθαλάμων".

Συνήθη δάνεια υλικών Κατηγορίας Ε2 έως Ε3.

Τιμή ανά κυβικό μέτρο δανείων, που επιμετράται σε όγκο κατασκευασμένου επιχώματος με λήψη αρχικών και τελικών διατομών.

ΕΥΡΩ : 1,05 + ΜΤΦ

Δαπάνη μεταφοράς εκτός πόλεως, οδοί καλής βατότητας, απόσταση L (≥ 5 km)

(0,19€/m³.km) $40 \times 0,19 = 7,60$

Συνολικό κόστος άρθρου 8,65

Ευρώ (Αριθμητικά): 8,65

(Ολογράφως): οκτώ και εξήντα πέντε λεπτά

A.T. : 9

Άρθρο : ΝΑΟΔΟ Α18.3 Προμήθεια δανείων, δάνεια θραυστών επίλεκτων υλικών λατομείου Κατηγορίας Ε4

Κωδικός αναθεώρησης: ΝΟΔΟ 1510

Προμήθεια και μεταφορά επί τόπου των έργων από οποιαδήποτε απόσταση, δανείων χωμάτων είτε για την κατασκευή νέου επιχώματος είτε για τη διαπλάτυνση ή ανύψωση υπάρχοντος επιχώματος είτε για την επανεπίχωση θεμελίων, τάφρων, C&C κλπ.

Στην τιμή μονάδος περιλαμβάνονται:

- οι απαιτούμενες ενέργειες και διαδικασίες για την ανάπτυξη λατομείου ή δανειοθαλάμου,
- η εκθάμνωση, εκρίζωση και κοπή δένδρων οποιασδήποτε περιμέτρου, η αφαίρεση των φυτικών γαιών και γενικά των ακατάλληλων επιφανειακών ή μη στρωμάτων και η απομάκρυνσή τους σε οποιαδήποτε απόσταση,
- η εκσκαφή για την απόληψη των δανείων,
- οι φορτοεκφορτώσεις, η σταλία των αυτοκινήτων και η μεταφορά των δανείων από οποιαδήποτε απόσταση στον τόπο του έργου,
- οι τυχόν απαιτούμενες αντλήσεις υδάτων

Η εργασία θα εκτελείται σύμφωνα με τα καθοριζόμενα στην ΕΤΕΠ 02-06-00-00 "Ανάπτυξη - εκμετάλλευση λατομείων και δανειοθαλάμων".

Δάνεια θραυστών επίλεκτων υλικών λατομείου Κατηγορίας Ε4.

Τιμή ανά κυβικό μέτρο δανείων, που επιμετρώνται σε όγκο κατασκευασμένου επιχώματος με λήψη αρχικών και τελικών διατομών.

ΕΥΡΩ : 6,00 + ΜΤΦ

Δαπάνη μεταφοράς εκτός πόλεως, οδοί καλής βατότητας, απόσταση L (≥ 5 km)
 $(0,19\text{€}/\text{m}^3 \cdot \text{km}) \quad 40 \times 0,19 = \quad 7,60$

Συνολικό κόστος άρθρου 13,60

Ευρώ (Αριθμητικά): 13,60

(Ολογράφως): δεκατρία και εξήντα λεπτά

A.T. : 10

Άρθρο : ΝΑΟΔΟ Α20

Κατασκευή επιχωμάτων

Κωδικός αναθεώρησης:

ΝΟΔΟ 1530

Κατασκευή επιχώματος οδού ή συμπλήρωση υπάρχοντος, μετά από προηγούμενο καθαρισμό του εδάφους έδρασης, με χρήση υλικών που θα προσκομισθούν επί τόπου, σύμφωνα με την μελέτη του έργου και την ΕΤΕΠ 02-07-01-00 "Κατασκευή επιχωμάτων"

Στην τιμή μονάδος περιλαμβάνονται:

- Η κατασκευή όλων των τμημάτων του επιχώματος, συνήθους ή αυξημένου βαθμού συμπύκνωσης, όπως θεμέλιο, πυρήνας, μεταβατικό τμήμα βραχώδους επιχώματος, τα οποία θα συμπυκνώνονται σε ποσοστό 90% και 95% αντίστοιχα της ξηράς φαινόμενης πυκνότητας που επιτυγχάνεται εργαστηριακά κατά την τροποποιημένη δοκιμή Proctor (Proctor modified κατά ΕΛΟΤ EN 13286-2) για τα γαιώδη επιχώματα, ή στον βαθμό που προδιαγράφεται στην μελέτη για τα βραχώδη επιχώματα.

- Η μόρφωση και συμπύκνωση του εδάφους έδρασης των επιχωμάτων, σε βαθμό συμπύκνωσης κατ' ελάχιστον 90% της πυκνότητας, που επιτυγχάνεται εργαστηριακά κατά την τροποποιημένη δοκιμή Proctor

- Η κατασκευή της "στρώσης έδρασης οδοστρώματος", συμπυκνωμένης σε ποσοστό 95% της ξηράς φαινόμενης πυκνότητας που επιτυγχάνεται εργαστηριακά κατά την τροποποιημένη δοκιμή Proctor, με κατάλληλο αριθμό διελεύσεων οδοστρωτήρα ελαστικοφόρου ή με λείους κυλίνδρους, ώστε να διαμορφωθεί μια λεία "σφραγιστική" επιφάνεια.

Εξαιρείται η κατασκευή της "στρώσης στράγγισης οδοστρώματος" (όπου υπάρχει), η οποία τιμολογείται με το αντίστοιχο άρθρο του τιμολογίου.

- Η συμπύκνωση λωρίδας εδάφους πλάτους μέχρι 2,0 m εκατέρωθεν των ποδών του επιχώματος.

- Η τυχόν επαύξηση του όγκου του επιχώματος λόγω συνίζησης, καθίζησης ή διαπλάτυνσής του πέραν των ορίων που προβλέπει η μελέτη.

- Η προμήθεια και τοποθέτηση μαρτύρων ελέγχου υποχωρήσεως των υψηλών επιχωμάτων, σύμφωνα με τα καθοριζόμενα στην μελέτη, η εξάρτησή τους από χωροσταθμικές αφετηρίες (repairs) εκτός της ζώνης επιχώματος, η εκτέλεση τοπογραφικών μετρήσεων ακριβείας και η καταχώρησή τους σε φύλλα ελέγχου, καθώς και η εκτέλεση τριών μετρήσεων σε χρόνους που θα καθορίσει η Υπηρεσία.

Στην τιμή του παρόντος άρθρου δεν περιλαμβάνονται και επιμετρώνται ιδιαίτερα με βάση τα οικεία άρθρα του τιμολογίου:

- Τα μεταβατικά επιχώματα πίσω από τεχνικά έργα (γέφυρες, ημιγέφυρες, τοίχοι, οχετοί, Cut and Cover, στόμια σηράγγων, αγωγοί κ.λ.π)

- Οι εργασίες καθαρισμού του εδάφους έδρασης και δημιουργίας αναβαθμών

- Η κατασκευή εξυγιαντικής στρώσης υπό τα επιχώματα

Επιμέτρηση με λήψη αρχικών και τελικών διατομών.

Τιμή ανά κυβικό μέτρο.

Ευρώ (Αριθμητικά) : 1,05
(Ολογράφως) : ένα και πέντε λεπτά

A.T. : 11

Άρθρο : ΝΑΟΔΟ Α19 Προμήθεια κοκκώδους υλικού μεγέθους κόκκων έως 200mm

Κωδικός αναθεώρησης: ΝΟΔΟ 3121B

Προμήθεια κοκκώδους υλικού διαστάσεων 0-200 mm από συλλεκτά υλικά ή θραυστά προϊόντα λατομείου ή ποταμού, μέγιστης διάστασης λίθων 200 mm, ελάχιστης περιεκτικότητας λεπτόκοκκου κλάσματος (διερχομένου από το κόσκινο Νο 40) 35% και με δείκτη πλαστικότητας το πολύ 6.

Στην τιμή μονάδος περιλαμβάνονται:

- η προμήθεια του υλικού,
- η μεταφορά του επί τόπου του έργου από οποιαδήποτε απόσταση,
- οι φορτοεκφορτώσεις και η σταλία των αυτοκινήτων

Η κατασκευή του επιχώματος πληρώνεται ιδιαίτερα με τα αντίστοιχα άρθρα του τιμολογίου.

Τιμή ανά κυβικό μέτρο κοκκώδους υλικού (m³), επιμετρούμενου σε όγκο κατασκευασμένου επιχώματος με λήψη αρχικών και τελικών διατομών.

ΕΥΡΩ : 8,20 + ΜΤΦ

Δαπάνη μεταφοράς εκτός πόλεως, οδοί καλής βατότητας, απόσταση L (>=5km)
 (0,19€/m³.km) 40 x 0,19 = 7,60

Συνολικό κόστος άρθρου 15,80

Ευρώ (Αριθμητικά) : 15,80
(Ολογράφως) : δεκαπέντε και ογδόντα λεπτά

A.T. : 12

Άρθρο : ΝΑΟΔΟ Β01 Εκσκαφή θεμελίων τεχνικών έργων και τάφρων πλάτους έως 5,00 m

Κωδικός αναθεώρησης: ΝΟΔΟ 2151

Εκσκαφή ορυγμάτων πλάτους έως 5,0 m, οποιουδήποτε βάθους. για την θεμελίωση τεχνικών έργων (τοιχών, βάθρων, φρεατίων κλπ), και την κατασκευή αγωγών και οχετών (αποχέτευσης, αποστράγγισης, Ο.Κ.Ω., κλπ.), σε κάθε είδους έδαφος (γαιοημιβραχώδες ή βραχώδες, περιλαμβανομένων και των γρανιτικών και κροκαλοπαγών πετρωμάτων), με οποιονδήποτε εξοπλισμό, με ή χωρίς χρήση εκρηκτικών υλών, σύμφωνα με τα καθοριζόμενα στην ΕΤΕΠ 02-04-00-00 "Εκσκαφές θεμελίων τεχνικών έργων".

Στην τιμή μονάδος περιλαμβάνονται:

- Οι απαιτούμενες αντιλήψεις και τα μέτρα αντιμετώπισης των επιφανειακών και υπόγειων νερών, εκτός αν ρητά καθορίζεται στην μελέτη η ιδιαίτερη επιμέτρηση και πληρωμή αυτών
- Οι κάθε είδους απαιτούμενες αντιστηρίξεις παρειών (με οριζόντιες ξυλοζεύξεις ή κατακόρυφες αντιστηρίξεις με μεταλλικά πετάσματα κλπ), εκτός αν ρητά καθορίζεται στην μελέτη η ιδιαίτερη επιμέτρηση και πληρωμή αυτών
- Η κοπή, εκρίζωση και απομάκρυνση δένδρων οποιασδήποτε περιμέτρου στην θέση του ορύγματος
- Η μόρφωση του πυθμένα και τμήματος των παρειών του ορύγματος ώστε να είναι δυνατή η διάστρωση σκυροδέματος χωρίς τη χρήση πλευρικών ξυλοτύπων (π.χ. θεμέλια τεχνικών έργων, περιβλήματα αγωγών κλπ)
- Η συμπύκνωση του πυθμένα τού ορύγματος
- Η διαμόρφωση των απαιτούμενων δαπέδων εργασίας για την εκσκαφή ή αποκομιδή των προϊόντων εκσκαφών
- Η διαλογή, η φορτοεκφόρτωση και η μεταφορά των πλεοναζόντων προϊόντων εκσκαφών σε οποιαδήποτε απόσταση
- Η απόθεση παρά το σκάμμα, εκτός του σώματος της οδού, των καταλλήλων από τα προϊόντα εκσκαφής για την επανεπίχωση του απομένοντος όγκου του σκάμματος μετά την κατασκευή του τεχνικού έργου,

οχετού ή αγωγού

- Η επανόρθωση τυχόν ζημιών σε γειτονικές κατασκευές ή οδοστρώματα λόγω καταπτώσεων των παρειών του ορύγματος
- Η αποξήλωση οδοστρώματος, κρασπεδορείθρων, πλακοστρώσεων και αόπλων τσιμεντοστρώσεων στην θέση του ορύγματος
- Οι απαιτούμενες γεφυρώσεις του ορύγματος για την διέλευση πεζών και οχημάτων και την εξυπηρέτηση των παρόδων ιδιοκτησιών (λαμαρίνες κατάλληλου πάχους ή άλλες διατάξεις γεφύρωσης)
- Η επανεπίχωση του απομένοντος όγκου σκάμματος με κατάλληλα προϊόντα εκσκαφών.

Η κοπή υπάρχοντος ασφαλτικού τάπητα με ασφαλτοκόφτη και η καθαίρεση τυχόν υπάρχουσών κατασκευών από οπλισμένο σκυρόδεμα στην ζώνη του ορύγματος πληρώνεται ιδιαίτερα με βάση τα οικεία άρθρα του Τιμολογίου.

Το παρόν άρθρο εκσκαφών θεμελίων τεχνικών έργων και τάφρων εφαρμόζεται σε ορύγματα επιφανείας έως 100 m², ή σε επιμήκη ορύγματα πλάτους έως 5,00 m ανεξάρτητα από την επιφάνεια κάτοψης. Οι μεγαλύτερες εκσκαφές θεμελίων και τάφρων κατατάσσονται στο σύνολό τους στις γενικές εκσκαφές και πληρώνονται με βάση τα οικεία άρθρα του Τιμολογίου.

Για την επιμέτρηση των εκσκαφών θεμελίων ως αφετηρία μέτρησης του βάθους λαμβάνεται η στάθμη των γενικών εκσκαφών (όταν προβλέπονται) και οι θεωρητικές γραμμές που καθορίζονται στην μελέτη (πλάτος πυθμένα, κλίσεις παρειών, βαθμίδρες καθ' ύψος).

Τιμή ανά κυβικό μέτρο.

ΕΥΡΩ : 4,00 + ΜΤΦ

Δαπάνη μεταφοράς εκτός πόλεως, οδοί καλής βατότητας, απόσταση L (≥ 5 km), με παρατεταμένη αναμονή φορτοεκφόρτωσης (ασφαλτικά, εκσκαφές θεμελίων και χανδάκων, μικρής κλίμακας εκσκαφές)
 $(0,19 + 0,03 = 0,22\text{€}/\text{m}^3.\text{km}) \quad 10 \times 0,22 = 2,20$
 Συνολικό κόστος άρθρου 6,20

Ευρώ (Αριθμητικά): 6,20

(Ολογράφως): έξι και είκοσι λεπτά

A.T. : 13

Άρθρο : ΝΑΟΔΟ Β04.2

Μεταβατικά επιχώματα (από κοκκώδη υλικά) τεχνικών έργων και επιχώματα ζώνης αγωγών

Κωδικός αναθεώρησης: ΥΔΡ 6068

Κατασκευή μεταβατικού επιχώματος με κοκκώδες υλικό, πίσω και πάνω από τεχνικά έργα, μέχρι ύψους 1,0 m από την κλείδα του τεχνικού (πλην των Cut and Cover), καθώς και επιχώματος για την πλήρωση της ζώνης πάσης φύσεως αγωγών-οχετών σε τάφρους εκτός οδού και για την πλήρωση του εναπομένοντος όγκου του σκάμματος αγωγών εντός του σώματος της οδού, σύμφωνα με την ΕΤΕΠ 02-07-03-00 "Μεταβατικά επιχώματα".

Στην τιμή μονάδος περιλαμβάνονται:

- Η μόρφωση και συμπύκνωση του εδάφους έδρασης των επιχωμάτων, όταν τα επιχώματα ή μέρος τους εδράζονται στο φυσικό έδαφος
- Η προμήθεια και μεταφορά, από οποιαδήποτε απόσταση στον τόπο ενσωμάτωσης, του κοκκώδους υλικού και των υπόλοιπων απαιτούμενων υλικών, μετά των φορτοεκφορτώσεων και της σταλίας του αυτοκινήτου
- Η διάστρωση, μόρφωση, συμπλήρωση και συμπύκνωση
- Η δαπάνη διενέργειας όλων των απαιτούμενων ελέγχων συμπύκνωσης
- Η κατασκευή των τυχόν απαιτούμενων οριζόντιων ή κατακόρυφων αντιστηρίξεων
- Η δαπάνη λήψης όλων των απαιτούμενων μέτρων προστασίας των αγωγών, οχετών κλπ όπως και της προστατευτικής επένδυσής τους από νερά, διαβρώσεις κλπ.

Η επιμέτρηση γίνεται επί συμπυκνωμένου όγκου έτοιμης κατασκευής, με λήψη αρχικών και τελικών διατομών σύμφωνα με τα προβλεπόμενα στην μελέτη.

Τιμή ανά κυβικό μέτρο έτοιμης κατασκευής μεταβατικών επιχωμάτων ως και επιχώματος αγωγών-οχετών από κοκκώδες υλικό.

ΕΥΡΩ : 11,50 + ΜΤΦ

Δαπάνη μεταφοράς εκτός πόλεως, οδοί καλής βατότητας, απόσταση L (≥ 5 km)

(0,19€/m³.km) $40 \times 0,19 = 7,60$

Συνολικό κόστος άρθρου 19,10

Ευρώ (Αριθμητικά): 19,10

(Ολογράφως): δεκαεννέα και δέκα λεπτά

A.T. : 14

Άρθρο : ΝΑΥΔΡ 12.01.01.03

Προμήθεια, μεταφορά στη θέση εγκατάστασης, και τοποθέτηση προκατασκευασμένων τσιμεντοσωλήνων κατά ΕΛΟΤ EN 1916 Τσιμεντοσωλήνες αποχέτευσης κλάσεως αντοχής 120 κατά ΕΛΟΤ EN 1916 Ονομαστικής διαμέτρου D400 mm

Κωδικός αναθεώρησης: ΥΔΡ 6551.3

Προμήθεια, μεταφορά στη θέση εγκατάστασης, πλάγιες μεταφορές, καταβίβαση στο όρυγμα, τοποθέτηση και σύνδεση τσιμεντοσωλήνων, κατά ΕΛΟΤ EN 1916, από σκυρόδεμα ελάχιστης χαρακτηριστικής αντοχής 40 MPa με σήμανση CE, με ελαστικό δακτύλιο στεγάνωσης κατά ΕΛΟΤ EN 681-1.

Οι τσιμεντοσωλήνες διακρίνονται ως εξής:

Ως προς την ονομαστική διάμετρο (DN) που είναι η εσωτερική διάμετρος σε mm

Ως προς το υλικό κατασκευής: άοπλοι, οπλισμένοι, ινοπλισμένοι

Ως προς την συνδεσμολογία: τύπου τόρμου-εντορμίας (O-gee pipes), τύπου "καμπάνας" (bell-sochet pipes)

Ως προς την εφαρμογή: σωλήνες ομβρίων ή ακαθάρτων, διάτρητοι σωλήνες στραγγιστηρίων, σωλήνες υδραυλικής προώθησης (pipe-jacking).

Ως προς την κλάση αντοχής (σειρά, strength class), η οποία ορίζεται ως το ελάχιστο φορτίο θραύσεως σε kN/m, διαιρούμενο με το 1/1000 της ονομαστικής διαμέτρου (DN), σύμφωνα με τα καθοριζόμενα στο Πρότυπο ΕΛΟΤ EN 1916

Επισημαίνεται ότι από την κλάση αντοχής και τις συνθήκες έδρασης/εγκιβωτισμού (bedding factor), προκύπτει, σύμφωνα με το Πρότυπο ΕΛΟΤ EN 1295-1, το επιτρεπόμενο βάθος τοποθέτησης για τα εκάστοτε εφαρμοζόμενα κινητά φορτία. Ως εκ τούτου με μια μόνον κλάση αντοχής τσιμεντοσωλήνων και επιλογή, κατά περίπτωση, του τύπου έδρασης/εγκιβωτισμού της σωληνογραμμής καλύπτονται όλες οι συνθήκες που απαντώνται στα δίκτυα αποχέτευσης (υπό οδούς βαρείας ή ελαφράς κυκλοφορίας, εκτός καταστρώματος οδού).

Η επίτευξη της κλάσεως αντοχής είναι συνάρτηση του πάχους του τοιχώματος, της κατηγορίας του σκυροδέματος και του οπλισμού (πλέγματα ή/και μεταλλικές ίνες).

Ως εκ τούτου το παρόν άρθρο αναφέρεται σε τσιμεντοσωλήνες κλάσεως αντοχής 120, χωρίς διάκριση ως προς το είδος συνδεσμολογίας (τύπου τόρμου-εντορμίας ή καμπάνας) και την διάταξη ή μή οπλισμού.

Η διάταξη του οπλισμού, όσον αφορά το πάχος επικάλυψης θα πληροί τις απαιτήσεις του Προτύπου ΕΛΟΤ EN 206-1 ανάλογα με τις συνθήκες έκθεσης του αγωγού.

Οι δακτύλιοι στεγάνωσης θα πληρούν τις απαιτήσεις του Προτύπου ΕΛΟΤ EN 681-1 και μπορεί να είναι ενσωματωμένοι στους σωλήνες κατά την κατασκευή τους ή να παραδίδονται προς τοποθέτηση κατά την συναρμολόγηση της σωληνογραμμής.

Όταν προβλέπεται η ενσωμάτωση στο σκυρόδεμα κατασκευής των σωλήνων τσιμέντου ανθεκτικού στα θειικά/θειώδη (τσιμέντο SR: Sulfate Resistant) εφαρμόζεται, συμβατικά, προσαύξηση της αντίστοιχης τιμής μονάδας κατά 10 %.

Όταν προβλέπεται εσωτερική επίστρωση πρόσθετης προστασίας, με υλικό εποξειδικής βάσεως ή λοιπά υλικά, εφαρμόζεται, συμβατικά, προσαύξηση της αντίστοιχης τιμής μονάδας κατά 10 %.

Στην τιμή μονάδας περιλαμβάνονται η προμήθεια και μεταφορά επί τόπου του έργου τσιμεντοσωλήνων κλάσεως αντοχής (σειράς) 120 με σήμανση CE κατά ΕΛΟΤ EN 1916, με τους αντίστοιχους ελαστικούς δακτυλίους στεγάνωσης, οι απαιτούμενες πλάγιες μεταφορές, ο καταβίβαση στο όρυγμα με μηχανικά μέσα, η τοποθέτηση, η εφαρμογή του δακτυλίου στεγάνωσης και η ευθυγράμμιση και προσωρινή στήριξη των σωλήνων

μέχρι τον εγκιβωτισμό τους, για την εξασφάλιση της προβλεπόμενης από την μελέτη μηκοτομικής κλίσης.

Οι εργασίες εκσκαφής του ορύγματος, εγκιβωτισμού των σωλήνων και επανενεπίχωσης του υπολοίπου τμήματος του ορύγματος, τιμολογούνται ιδιαίτερα με βάση τα αντίστοιχα άρθρα του Τιμολογίου.

Η τιμολόγηση σωλήνων ενδιαμέσων διαμέτρων, πέραν αυτών που περιλαμβάνονται στο παρόν άρθρο, θα γίνεται με γραμμική παρεμβολή των εκατέρωθεν τιμών μονάδας.

Τιμή ανά τρέχον αξονικό μέτρο (μμ) σωληνογραμμής (προσμετράται και το εντός των φρεατίων τμήμα των σωλήνων) κατά ονομαστική διάμετρο και τύπο τσιμεντοσωλήνων, ανεξαρτήτως του μήκους εκάστου σωλήνα, ως εξής:

Τσιμεντοσωλήνες αποχέτευσης κλάσεως αντοχής 120 κατά ΕΛΟΤ EN 1916
Ονομαστικής διαμέτρου D400 mm.

Ευρώ (Αριθμητικά): 41,20

(Ολογράφως): σαράντα ένα και είκοσι λεπτά

A.T. : 15

Άρθρο : ΝΑΥΔΡ 12.01.01.05

Προμήθεια, μεταφορά στη θέση εγκατάστασης, και τοποθέτηση προκατασκευασμένων τσιμεντοσωλήνων κατα ΕΛΟΤ EN 1916 Τσιμεντοσωλήνες αποχέτευσης κλάσεως αντοχής 120 κατά ΕΛΟΤ EN 1916 Ονομαστικής διαμέτρου D600 mm

Κωδικός αναθεώρησης: ΥΔΡ 6551.5

Προμήθεια, μεταφορά στη θέση εγκατάστασης, πλάγιες μεταφορές, καταβίβαση στο όρυγμα, τοποθέτηση και σύνδεση τσιμεντοσωλήνων, κατά ΕΛΟΤ EN 1916, από σκυρόδεμα ελάχιστης χαρακτηριστικής αντοχής 40 MPa με σήμανση CE, με ελαστικό δακτύλιο στεγάνωσης κατά ΕΛΟΤ EN 681-1.

Οι τσιμεντοσωλήνες διακρίνονται ως εξής:

Ως προς την ονομαστική διάμετρο (DN) που είναι η εσωτερική διάμετρος σε mm
Ως προς το υλικό κατασκευής: άοπλοι, οπλισμένοι, ινοπλισμένοι
Ως προς την συνδεσμολογία: τύπου τόρμου-εντορμίας (O-gee pipes), τύπου "καμπάνας" (bell-sochet pipes)
Ως προς την εφαρμογή: σωλήνες ομβρίων ή ακαθάρτων, διάτρητοι σωλήνες στραγγιστηρίων, σωλήνες υδραυλικής προώθησης (pipe-jacking).
Ως προς την κλάση αντοχής (σειρά, strength class), η οποία ορίζεται ως το ελάχιστο φορτίο θραύσεως σε kN/m, διαιρούμενο με το 1/1000 της ονομαστικής διαμέτρου (DN), σύμφωνα με τα καθοριζόμενα στο Πρότυπο ΕΛΟΤ EN 1916

Επισημαίνεται ότι από την κλάση αντοχής και τις συνθήκες έδρασης/εγκιβωτισμού (bedding factor), προκύπτει, σύμφωνα με το Πρότυπο ΕΛΟΤ EN 1295-1, το επιτρεπόμενο βάθος τοποθέτησης για τα εκάστοτε εφαρμοζόμενα κινητά φορτία. Ως εκ τούτου με μια μόνον κλάση αντοχής τσιμεντοσωλήνων και επιλογή, κατά περίπτωση, του τύπου έδρασης/εγκιβωτισμού της σωληνογραμμής καλύπτονται όλες οι συνθήκες που απαντώνται στα δίκτυα αποχέτευσης (υπό οδούς βαρειάς ή ελαφράς κυκλοφορίας, εκτός καταστρώματος οδού).

Η επίτευξη της κλάσεως αντοχής είναι συνάρτηση του πάχους του τοιχώματος, της κατηγορίας του σκυροδέματος και του οπλισμού (πλέγματα ή/και μεταλλικές ίνες).

Ως εκ τούτου το παρόν άρθρο αναφέρεται σε τσιμεντοσωλήνες κλάσεως αντοχής 120, χωρίς διάκριση ως προς το είδος συνδεσμολογίας (τύπου τόρμου-εντορμίας ή καμπάνας) και την διάταξη ή μή οπλισμού.

Η διάταξη του οπλισμού, όσον αφορά το πάχος επικάλυψης θα πληροί τις απαιτήσεις του Προτύπου ΕΛΟΤ EN 206-1 ανάλογα με τις συνθήκες έκθεσης του αγωγού.

Οι δακτύλιοι στεγάνωσης θα πληρούν τις απαιτήσεις του Προτύπου ΕΛΟΤ EN 681-1 και μπορεί να είναι ενσωματωμένοι στους σωλήνες κατά την κατασκευή τους ή να παραδίδονται προς τοποθέτηση κατά την συναρμολόγηση της σωληνογραμμής.

Όταν προβλέπεται η ενσωμάτωση στο σκυρόδεμα κατασκευής των σωλήνων τσιμέντου ανθεκτικού στα θειικά/θειώδη (τσιμέντο SR: Sulfate Resistant) εφαρμόζεται, συμβατικά, προσαύξηση της αντίστοιχης τιμής μονάδας κατά 10 %.

Όταν προβλέπεται εσωτερική επιστροφή πρόσθετης προστασίας, με υλικό εποξειδικής

βάσεως ή λοιπά υλικά, εφαρμόζεται, συμβατικά, προσάυξηση της αντίστοιχης τιμής μονάδας κατά 10 %.

Στην τιμή μονάδας περιλαμβάνονται η προμήθεια και μεταφορά επί τόπου του έργου τσιμεντοσωλήνων κλάσεως αντοχής (σειρας) 120 με σήμανση CE κατά ΕΛΟΤ EN 1916, με τους αντίστοιχους ελαστικούς δακτυλίους στεγάνωσης, οι απαιτούμενες πλάγιες μεταφορές, ο καταβιβασμός στο όρυγμα με μηχανικά μέσα, η τοποθέτηση, η εφαρμογή του δακτυλίου στεγάνωσης και η ευθυγράμμιση και προσωρινή στήριξη των σωλήνων μέχρι τον εγκιβωτισμό τους, για την εξασφάλιση της προβλεπόμενης από την μελέτη μηκοτομικής κλίσης.

Οι εργασίες εκσκαφής του ορύγματος, εγκιβωτισμού των σωλήνων και επανενεπίχωσης του υπολοίπου τμήματος του ορύγματος, τιμολογούνται ιδιαίτερα με βάση τα αντίστοιχα άρθρα του Τιμολογίου.

Η τιμολόγηση σωλήνων ενδιαμέσων διαμέτρων, πέραν αυτών που περιλαμβάνονται στο παρόν άρθρο, θα γίνεται με γραμμική παρεμβολή των εκατέρωθεν τιμών μονάδας.

Τιμή ανά τρέχον αξονικό μέτρο (μμ) σωληνογραμμής (προσμετράται και το εντός των φρεατίων τμήμα των σωλήνων) κατά ονομαστική διάμετρο και τύπο τσιμεντοσωλήνων, ανεξαρτήτως του μήκους εκάστου σωλήνα, ως εξής:

Τσιμεντοσωλήνες αποχέτευσης κλάσεως αντοχής 120 κατά ΕΛΟΤ EN 1916
Ονομαστικής διαμέτρου D600 mm.

Ευρώ (Αριθμητικά): 72,00
(Ολογράφως): εβδομήντα δύο

A.T. : 16

Άρθρο : ΝΑΟΔΟ Β12.4 Γεωπλέγματα οπλισμένων επιχωμάτων, αντοχής Tult 100 KN/m

Κωδικός αναθεώρησης: ΟΙΚ 7914

Προμήθεια και τοποθέτηση γεωπλέγματος πολυεστερικής σύστασης με προστασία PE, PVC ή άλλου πολυμερούς, ή πολυμερικής σύστασης από πολυαιθυλένιο υψηλής πυκνότητας, ή πολυπροπυλένιο, χαρακτηριστικής ονομαστικής οριακής αντοχής (Tult) κατά την κύρια διεύθυνση του υλικού, σύμφωνα με την μελέτη του έργου, για την ενίσχυση και βελτίωση της μηχανικής αντοχής του εδάφους (οπλισμένο επίχωμα), με τα ακόλουθα χαρακτηριστικά:

- διάρκεια ζωής 120 ετών σε περιβάλλον $4 < \text{pH} < 9.5$ υπό θερμοκρασία 20-30C
- μέγιστη επιμήκυνση υπό φορτίο έως 13% (κατά ΕΛΟΤ EN ISO 10319)
- ονομαστική εφελκυστική αντοχή κατά την κυρία διεύθυνση κατά ΕΛΟΤ EN ISO 10319, όχι μικρότερη από την καθοριζόμενη στην μελέτη
- ανθεκτικά στα χημικά που απαντώνται στο φυσικό έδαφος και μη βιοδιασπόμενα
- ανθεκτικό στην υδρόλυση και τα υδατικά διαλύματα οξέων, αλάτων και αλκαλίων
- χωρίς συστατικά διαλυτά σε θερμοκρασία περιβάλλοντος
- ανθεκτικά στην υπεριώδη ακτινοβολία (με προσθήκη αιθάλης)

Οι χαρακτηριστικά των γεωπλεγμάτων θα τεκμηριώνονται με πιστοποιητικά διαπιστευμένων εργαστηρίων ή Ευρωπαϊκές Τεχνικές Εγκρίσεις - European Technical Approvals,

Στην τιμή μονάδος περιλαμβάνονται:

- η προμήθεια του γεωπλέγματος και όλων των απαιτούμενων υλικών, και η μεταφορά τους από οποιαδήποτε απόσταση στην θέση εφαρμογής,
- οι φορτοεκφορτώσεις, η διάστρωση, αναδίπλωση και στερέωση του γεωπλέγματος στις προβλεπόμενες θέσεις,
- τα μέτρα προστασίας του διαστρωμένου γεωπλέγματος από τις καιρικές και ατμοσφαιρικές επιδράσεις και από την κυκλοφορία, μέχρι την οριστική κάλυψή του με εδαφικό υλικό, οι φθορές και αλληλοεπικαλύψεις.

Επιμέτρηση με βάση την καλυπτόμενη επιφάνεια, σύμφωνα με τα συγκεκριμένα κατασκευαστικά σχέδια, με ανηγμένες τις φθορές και τις επικαλύψεις των γειτονικών λωρίδων.

Γεώπλεγμα αντοχής Tult 100 KN/m

Τιμή ανά τετραγωνικό μέτρο καλυπτόμενης από γεώπλεγμα επιφάνειας.

Ευρώ (Αριθμητικά): 10,08

(Ολογράφως): δέκα και οκτώ λεπτά

A.T. : 17

Άρθρο : ΝΑΟΔΟ Β15.2

Εύκαμπτα μεταλλικά πλέγματα συγκράτησης καταπτώσεων, αντοχής σε εφελκυσμό τουλάχιστον 20 kN/m

Κωδικοί αναθεώρησης: 50% ΝΟΔΟ 2312
50% ΝΟΔΟ 2653

Προμήθεια, μεταφορά και τοποθέτηση εύκαμπτου μεταλλικού πλέγματος ενισχυμένου με συρματόσχοινα, για την προστασία πρανούς ορύγματος από καταπτώσεις, στις θέσεις και καθ' ύψος επέκταση που καθορίζονται στην μελέτη του έργου, το οποίο περιλαμβάνει:

α. Χαλύβδινο πλέγμα γαλβανισμένο με κράμα ψευδαργύρου - αλουμινίου (GALFAN), με βρόχους 80 x 100 mm, αντοχής σε εφελκυσμό τουλάχιστον ως κατωτέρω, χρώματος καφέ ή πράσινου, μήκους 20,0 m και πλάτους 2,50 m, ενισχυμένο με τέσσερα κατά μήκος και οκτώ κατά την εγκάρσια έννοια συρματόσχοινα 170/190 διατομής 1,5 cm², το οποίο αγκυρώνεται σε κάρναβο κατ ελάχιστον 4,00x2.50 m και συγκρατείται στα αγκύρια ή συρματόσχοινα με θηλιές ή κρίκους.

β. Ενισχύσεις άνω άκρου με γαλβανισμένο συρματόσχοινο (κατά ΕΛΟΤ EN 10264-2), Φ25 mm και καλώδιο τάνυσης άνω απόληξης Φ16 mm

γ. Ενισχύσεις (εσωτερικές, πλευρικές και κάτω άκρου) με γαλβανισμένο συρματόπλεγμα (κατά ΕΛΟΤ EN 10264-2), διαμέτρου 16 mm και καλώδιο τάνυσης κάτω απόληξης, διατομής Φ12 mm.

Στην τιμή μονάδος περιλαμβάνονται:

- η προμήθεια του ενισχυμένου με συρματόσχοινα πλέγματος, των αγκυρίων, των καλωδίων τάνυσης, των θηλειών και κρίκων, των υλικών αγκύρωσης (σκυρόδεμα, ένεμα κλπ) και η μεταφορά τους στην θέση εφαρμογής,

- η εισκόμιση, προσέγγιση, χρήση και αποκόμιση του απαιτούμενου μηχανικού εξοπλισμού

- η τοποθέτηση, στερέωση, αγκύρωση στο έδαφος και η σύνδεση αγκυρίων, συρματόσχοινων και πλέγματος

- οι φθορές και αλληλοεπικαλύψεις των πλεγμάτων,

- η λήψη των μέτρων ασφαλείας κατά την εκτέλεση εργασιών επί του πρανούς.

Αντοχής σε εφελκυσμό τουλάχιστον 20kN/m

Τιμή ανά τετραγωνικό μέτρο πλήρως εγκατεστημένου εύκαμπτου σώματος συγκράτησης καταπτώσεων.

Ευρώ (Αριθμητικά): 32,90

(Ολογράφως): τριάντα δύο και ενενήντα λεπτά

A.T. : 18

Άρθρο : ΝΑΟΔΟ Β18.5

Φράχτες ανάσχεσης βραχοπτώσεων, απορρόφησης ενέργειας μέχρι 1000kJ ύψους 4m.

Κωδικοί αναθεώρησης: 30% ΝΟΔΟ 2312
40% ΝΟΔΟ 2653
30% ΝΟΔΟ 2311

Προμήθεια, μεταφορά και τοποθέτηση τυποποιημένου, εργοστασιακής προέλευσης φράχτη κατακόρυφων ή κεκλιμένων πετασμάτων, σε οποιαδήποτε θέση του πρανούς για την προστασία της οδού από βραχοπτώσεις σύμφωνα με τη μελέτη, τις οδηγίες του προμηθευτή του συστήματος και την ΕΤΕΠ 05-02 -07-00 "Φράκτες Ανάσχεσης Βραχοπτώσεων".

Το σύστημα του φράχτη θα συνοδεύεται από πιστοποιητικό εργαστηρίου, με το οποίο θα τεκμηριώνεται η προβλεπόμενη από την μελέτη ικανότητα απορρόφησης ενεργείας, σύμφωνα με την Ευρωπαϊκή Οδηγία ΕΤΑΓ 027 (2008).

Το σύστημα του φράχτη και θα αποτελείται ενδεικτικά και όχι περιοριστικά από τα ακόλουθα επι μέρους στοιχεία:

α) Στύλους (ορθοστάτες) από βαρέως τύπου μορφοσίδηρο κατηγορίας τουλάχιστον S235J κατά ΕΛΟΤ EN 10025, γαλβανισμένο εν θερμώ κατά ΕΛΟΤ EN ISO 1461, εφοδιασμένους με μεταλλική βάση, σταθερής ή αρθρωτής διάταξης, η οποία θα επιτρέπει τη στροφή των ορθοστατών προς τα κατάντη,

β) Γαλβανισμένο κατά ΕΛΟΤ EN10244-2 συρματόπλεγμα, διπλής πλέξης, δακτυλιωτό ή ορθογωνικής διατομής και δακτυλιωτό ή ορθογωνικής διατομής πέτασμα από γαλβανισμένα εν θερμώ (κατά ΕΛΟΤ EN 10264-2) συρματόσχοινα, που συγκρατούνται στους στύλους,

γ) Γαλβανισμένα συρματόσχοινα στήριξης της κορυφής των ορθοστατών,

δ) Ειδικές διατάξεις απόσβεσης ενέργειας (αποσβεστήρες).

Στην τιμή μονάδας περιλαμβάνονται:

- Η προμήθεια όλων επιμέρους υλικών του συστήματος ανάσχεσης βραχοπτώσεων κατά τα ανωτέρω.
- Η μεταφορά τους από οποιαδήποτε απόσταση στην θέση ενσωμάτωσής τους και οι πλάγιες μεταφορές.
- Η εισκόμιση, προσέγγιση, χρήση και αποκόμιση του απαιτούμενου μηχανικού εξοπλισμού.
- Η εργασία σύνδεσής τους, αφ' ενός μεταξύ τους και αφ' ετέρου με τις αγκυρώσεις.
- Η διαμόρφωση των τυχόν απαιτούμενων προσπελάσεων (εκτός των προσβάσεων των αναβαθμών, όπως παρακάτω) καθώς και η αποκατάσταση του τοπίου μετά το πέρας των εργασιών.
- Η λήψη των απαιτούμενων μέτρων ασφαλείας για εκτέλεση εργασιών επί πρανών.

Επίσης στην τιμή περιλαμβάνονται ανηγμένες οι δαπάνες φθορών και αλληλοεπικαλύψεων.

Στην τιμή δεν περιλαμβάνονται και πληρώνονται ιδιαίτερα:

- κατασκευής (εάν δεν υπάρχουν) των απαιτούμενων προσπελάσεων που θα οδηγούν στους αναβαθμούς, οι οποίες θα παραμείνουν για συντήρηση του έργου

- αγκυρώσεων.

Φράκτης απορρόφησης ενέργειας μέχρι 1000kJ ύψους 4m.

Τιμή ανά μέτρο μήκους πλήρως τοποθετημένου φράκτη ανάσχεσης βραχοπτώσεων.

ΠΑΡΑΤΗΡΗΣΗ: Στην πράξη εφαρμόζονται φράκτες ανάσχεσης βραχοπτώσεων απορρόφησης ενεργείας από 500 kJ και άνω. Όταν η ενέργεια τηςπίπτουσας βραχομάζας είναι μικρότερη, το πρόβλημα μπορεί να αντιμετωπισθεί με πλήρως αγκυρούμενα πλέγματα, τα οποία είναι και μικρότερου κόστους.

Ευρώ (Αριθμητικά): 1.250,00

(Ολογράφως): χίλια διακόσια πενήντα

A.T. : 19

Άρθρο : ΝΑΟΔΟ Β26.2

Διάρθρωση και σκυροδέτηση έγχυτων πασσάλων, διαμέτρου Φ0,80m

Κωδικός αναθεώρησης: ΝΟΔΟ 2731

Κατασκευή έγχυτου πάσσαλου (φρεατοπασσάλου) από οπλισμένο σκυρόδεμα κατηγορίας C20/25, σε έδαφος οποιασδήποτε σύστασης, σε οποιοδήποτε βάθος από την επιφάνεια του εδάφους, εν ξηρώ ή μέσα σε νερό, με οποιοδήποτε σύστημα, υπό την προϋπόθεση να εξασφαλίζονται η προβλεπόμενη από την μελέτη ποιότητα σκυροδέματος C20/25, η διάμετρος και η έδραση του πασσάλου καθώς και η επικάλυψη του σιδηροπλισμού.

Οι εργασίες θα εκτελούνται σύμφωνα με την ΕΤΕΠ 11-01-01-00 "Πάσσαλοι δι' εκκαφής (έγχυτοι πάσσαλοι) και κεφαλόδεσμοι".

Στις τιμές μονάδας (ανά διατομή πασσάλου) περιλαμβάνονται:

- η προσκόμιση, εγκατάσταση, λειτουργία και αποκόμιση μηχανημάτων διάρθρωσης πασσάλων και λοιπού απαιτούμενου βοηθητικού εξοπλισμού και μέσων

- οι τοπικές μετακινήσεις του διατρητικού και λοιπού εξοπλισμού, από θέση σε θέση κατασκευής εγχύτων πασσάλων

- η διαμόρφωση δαπέδων εργασίας καταλλήλων για την προσέγγιση και λειτουργία του διατρητικού εξοπλισμού

- η λήψη μέτρων για την αντιμετώπιση επιφανειακών ή/και υπογείων υδάτων
- η συλλογή, αποκομιδή και απόθεση των προϊόντων διάτρησης ορυγμάτων,
- η προμήθεια, μεταφορά επί τόπου και έγχυση εντός της οπής σκυροδέματος κατηγορίας C20/25, με χρήση τσιμεντού τύπου IV ανθεκτικού στα θειικά (σύμφωνα με τα οριζόμενα στο Π.Δ. 244/80), όταν τα χημικά χαρακτηριστικά του εδάφους το επιβάλλουν
- η χρήση ανασυρομένων σωλήνων καθοδήγησης του σκυροδέματος εντός της οπής (tremmie pipes)
- η τυχόν απαιτούμενη συμπλήρωση της οπής του πασσάλου με κοκκώδες υλικό

Στις τιμές περιλαμβάνονται ανηγμένα:

- οι δαπάνες δοκιμαστικής φόρτισης σε λειτουργικούς πασσάλους (ένας πάσσαλος ανά 20 πασσάλους και το λιγότερο ένας πάσσαλος ανά γέφυρα ή τοίχο) για την περίπτωση πασσάλων των οποίων η αιχμή δεν εισχωρεί σε βράχο.
- οι δαπάνες ελέγχου της συνεχείας της σκυροδέτησης όλων των πασσάλων (integrity testing) με ακουστικές μεθόδους (sonic).
- οι δαπάνες συγκέντρωσης, παρουσίας και αξιολόγησης των αποτελεσμάτων των παραπάνω ελέγχων.

Στις τιμές μονάδας δεν περιλαμβάνονται οι παρακάτω δαπάνες:

- Προμήθειας, διαμόρφωσης και τοποθέτησης του κλωβού οπλισμού του πασσάλου από χάλυβα B500 C
- Χρήσης μπεντονίτη κατά την διάτρηση για την αποφυγή κατάπτωσης των παρειών του διατρήματος
- Διασωλήνωσης της οπής του πασσάλου με μεταλλικό μανδύα
- Ενσωμάτωσης σιδηροσωλήνων στο σώμα του πασσάλου και διενέργειας σχετικών γεωτρήσεων, τσιμεντενέσεων, κ.λ.π. για τον ποιοτικό έλεγχο του πυθμένα έδρασης του πασσάλου. Η σχετική μεθοδολογία, η οποία θα προτείνεται και θα τεκμηριώνεται από τον Ανάδοχο, υπόκειται στην έγκριση της Υπηρεσίας.
- Λεπτομερειακής αποτύπωσης της συνέχειας της σκυροδέτησης καθ' όλο το ύψος του πασσάλου, σε πασσάλους μεγάλων φορτίων π.χ. > 500 ton με τη βοήθεια ακτίνων "γ" ή αναλόγων μη καταστροφικών μεθόδων (non destructive tests).
- Τυχόν προσθέτων δοκιμαστικών φορτίσεων σε λειτουργικούς ή μη λειτουργικούς πασσάλους, επί πλέον αυτών που αναφέρθηκαν στην παραπάνω παράγραφο.
- Τυχόν επί πλέον δοκιμαστικών φορτίσεων (σε λειτουργικούς ή μη λειτουργικούς πασσάλους) με οριζόντια φορτία.

Επιμετράται το πραγματικό μήκος του σκυροδετηθέντος αποδεκτού πασσάλου, από την στάθμη του πυθμένα μέχρι την οριστική στάθμη της κεφαλής του πασσάλου, όπως προβλέπονται στη μελέτη. Δε επιμετράται το τυχόν επί πλέον βάθος, κάτω από την εγκεκριμένη στάθμη πυθμένα, ούτε το αποκοπτόμενο τμήμα της κεφαλής του πασσάλου.

Φρεατοπάσσαλος διαμέτρου Φ0,80m

Τιμή ανά μέτρο μήκους έγχυτου πασσάλου.

Ευρώ (Αριθμητικά): 120,00

(Ολογράφως): εκατόν είκοσι

A.T. : 20

Άρθρο : ΝΑΟΔΟ Β29.1.1 Κοιτοστρώσεις και εξομαλυντικές στρώσεις από άοπλο σκυρόδεμα C8/10

Κωδικός αναθεώρησης: ΝΟΔΟ 2511

Κατασκευές τεχνικών έργων κάθε είδους και οποιουδήποτε ανοίγματος και ύψους από σκυρόδεμα που παρασκευάζεται σε μόνιμο ή εργοταξιακό συγκρότημα παραγωγής, με θραυστά αδρανή λατομείου κατάλληλης κοκκομέτρησης και διαστάσεων μέγιστου κόκκου, τσιμέντο κατάλληλης κατηγορίας, αντοχής και ποσότητας, ως και τα τυχόν αναγκαία ρευστοποιητικά, υπερρευστοποιητικά, αερακτικά, σταθεροποιητικά κλπ. πρόσμικτα.

Στις τιμές μονάδας των κατασκευών από σκυρόδεμα περιλαμβάνονται:

- η προμήθεια και μεταφορά από οποιαδήποτε απόσταση, των πάσης φύσεως υλικών παρασκευής εργοταξιακού σκυροδέματος, η προμήθεια και μεταφορά στην εκάστοτε θέση σκυροδέτησης ετοιμού

σκυροδέματος,

- η προσκόμιση, τοποθέτηση, χρήση και απομάκρυνση μετά το τέλος των εργασιών των πάσης φύσεως απαιτούμενων ικριωμάτων, ξυλοτύπων ή σιδηροτύπων (επιπέδων, καμπύλων ή στρεβλών επιφανειών), καθώς και ειδικών συστημάτων και εξοπλισμού που απαιτούνται κατά περίπτωση (συστήματα προκατασκευής, προώθησης, προβολο-δόμησης, αναρριχόμενοι σιδηρότυποι κλπ),
- τα πάσης φύσεως μηχανήματα και εξοπλισμός και μέσα για την παραγωγή, μεταφορά, άντληση, ανύψωση, καταβιβασμό, ανάμειξη, δόνηση κλπ. τοθ σκυροδέματος
- η διαμόρφωση των ικριωμάτων, των ξυλοτύπων, των φορείων για προώθηση και προβολοδόμηση καθώς
- η μερική ή ολική απώλεια των σωμάτων διαμόρφωσης κιβωτιομόρφων, κυλινδρικών ή άλλης μορφής κενών,
- η επεξεργασία των κατασκευαστικών αρμών
- η συντήρηση του σκυροδέματος με οποιοδήποτε μέσο (λινάτσες, χημικά υγρά κ.λ.π.) μέχρι τη σκλήρυνσή του

Επίσης περιλαμβάνονται, ανηγμένες στις τιμές μονάδας:

- οι δαπάνες των αναγκαίων μελετών σύνθεσης σκυροδέματος,
- οι δαπάνες των μελετών της κατασκευαστικής μεθόδου, των βοηθητικών εγκαταστάσεων και των πάσης φύσεως ικριωμάτων (πλην των μελετών που αφορούν στις μεθόδους προβολοδόμησης, προώθησης και προωθουμένων αυτοφερομένων δοκών),
- η δαπάνη δειγματοληψιών, ελέγχων, δοκιμών και μετρήσεων,
- οι δαπάνες δημιουργίας ανοιγμάτων στα ικριώματα κατά τη σκυροδέτηση φορέα γεφυρών διαστάσεων 4,50 x 10,00 m ανά κλάδο για τη διέλευση της κυκλοφορίας
- η πρόσδοση στο χρησιμοποιούμενο σκυρόδεμα, εκτός από τη θλιπτική αντοχή, χαρακτηριστικών που εξασφαλίζουν τον προβλεπόμενο από την μελέτη τύπο του επιφανειακού τελειώματος, βάσει του οποίου θα γίνεται η αποδοχή ή η απόρριψη της κατασκευής, που εκτελέστηκε (προσαρμογή κοκκομετρικής διαβάθμισης αδρανών, προσθήκη καταλλήλων προσμίκτων κλπ).

Η επιμέτρηση του σκυροδέματος θα γίνεται για κάθε κατηγορία κατασκευών σε πραγματικούς όγκους, σύμφωνα με τη μελέτη, μη αφαιρουμένων των οπλισμών, των σωλήνων προεντάσεως (σε περίπτωση προεντεταμένου σκυροδέματος) ή των κενών διέλευσης αγωγών, των γραμμικών σκοτιών διατομής μέχρι 10 cm² και των επιφανειακών εσοχών βάθους μέχρι 5 cm, αφαιρουμένων όμως των κενών που διαμορφώνονται με σκοπό τη μείωση του όγκου του σκυροδέματος.

Η επιμέτρηση του σκυροδέματος που διαστρώνεται χωρίς τη χρήση ξυλοτύπων, θα γίνεται με βάση τις διαστάσεις των σχεδίων της μελέτης, χωρίς να επιμετράται ο τυχόν επιπλέον όγκος που διαστρώθηκε λόγω έλλειψης ξυλοτύπων.

Όπου στα άρθρα του σκυροδέματος αναφέρεται το ύψος από το έδαφος, νοείται το ύψος του κάτω πέλματος του φορέα από τη φυσική επιφάνεια του εδάφους και όχι την τυχόν διαμορφούμενη μετά από εκσκαφή.

Οι τιμές των κατασκευών από σκυρόδεμα του παρόντος Τιμολογίου είναι γενικής εφαρμογής και δεν εξαρτώνται από το μέγεθος αυτών, την ολοκλήρωσή τους σε μία ή περισσότερες φάσεις (τμηματική εκτέλεση) ή τυχόν τοπικούς περιορισμούς και δυσχέρειες (εξασφάλιση της κυκλοφορίας κατά την διάρκεια της κατασκευής, στενότητα χώρου, προστασία γειτονικών κατασκευών, δυσχέρειες προσέγγισης του σκυροδέματος, σκυροδέτηση υπό ακραίες καιρικές συνθήκες κλπ).

Οι εργασίες θα εκτελούνται σύμφωνα με τις ακόλουθες ΕΤΕΠ, στο μέτρο που εκάστη αφορά τον κάθε τύπο κατασκευής:

- 01-01-01-00: Παραγωγή και μεταφορά σκυροδέματος
- 01-01-02-00: Διάστρωση και συμπύκνωση σκυροδέματος
- 01-01-03-00: Συντήρηση σκυροδέματος
- 01-01-04-00: Εργοταξιακά συγκροτήματα παραγωγής σκυροδέματος
- 01-01-05-00: Δονητική συμπύκνωση σκυροδέματος
- 01-01-07-00: Σκυροδετήσεις ογκωδών κατασκευών
- 01-03-00-00: Ικριώματα
- 01-04-00-00: Καλούπια κατασκευών από σκυρόδεμα (τύποι)
- 01-05-00-00: Διαμόρφωση τελικών επιφανειών σε έγχυτο σκυρόδεμα χωρίς χρήση επιχρισμάτων

Κοιτοστρώσεις και εξομαλυντικές στρώσεις από άοπλο σκυρόδεμα C8/10, χωρίς χρήση ξυλοτύπων.

Τιμή ανά κυβικό μέτρο έτοιμης κατασκευής από σκυρόδεμα.

Ευρώ (Αριθμητικά) : 72,30

(Ολογράφως) : εβδομήντα δύο και τριάντα λεπτά

A.T. : 21

Άρθρο : ΝΑΟΔΟ Β29.2.1 Κατασκευή ρείθρων, τάφρων κλπ. με σκυρόδεμα C12/15, άοπλο

Κωδικός αναθεώρησης: ΝΟΔΟ 2531

Κατασκευές τεχνικών έργων κάθε είδους και οποιουδήποτε ανοίγματος και ύψους από σκυρόδεμα που παρασκευάζεται σε μόνιμο ή εργοταξιακό συγκρότημα παραγωγής, με θραυστά αδρανή λατομείου κατάλληλης κοκκομέτρησης και διαστάσεων μέγιστου κόκκου, τσιμέντο κατάλληλης κατηγορίας, αντοχής και ποσότητας, ως και τα τυχόν αναγκαία ρευστοποιητικά, υπερρευστοποιητικά, αερακτικά, σταθεροποιητικά κλπ. πρόσμικτα.

Στις τιμές μονάδας των κατασκευών από σκυρόδεμα περιλαμβάνονται:

- η προμήθεια και μεταφορά από οποιαδήποτε απόσταση, των πάσης φύσεως υλικών παρασκευής εργοταξιακού σκυροδέματος, η προμήθεια και μεταφορά στην εκάστοτε θέση σκυροδέτησης ετοιμού σκυροδέματος,
- η προσκόμιση, τοποθέτηση, χρήση και απομάκρυνση μετά το τέλος των εργασιών των πάσης φύσεως απαιτούμενων ικριωμάτων, ξυλοτύπων ή σιδηροτύπων (επιπέδων, καμπύλων ή στρεβλών επιφανειών), καθώς και ειδικών συστημάτων και εξοπλισμού που απαιτούνται κατά περίπτωση (συστήματα προκατασκευής, προώθησης, προβολο-δόμησης, αναρριχόμενοι σιδηρότυποι κλπ),
- τα πάσης φύσεως μηχανήματα και εξοπλισμός και μέσα για την παραγωγή, μεταφορά, άντληση, ανύψωση, καταβίβαση, ανάμειξη, δόνηση κλπ. τοθ σκυροδέματος
- η διαμόρφωση των ικριωμάτων, των ξυλοτύπων, των φορείων για προώθηση και προβολοδόμηση καθώς
- η μερική ή ολική απώλεια των σωμάτων διαμόρφωσης κιβωτιομόρφων, κυλινδρικών ή άλλης μορφής κενών,
- η επεξεργασία των κατασκευαστικών αρμών
- η συντήρηση του σκυροδέματος με οποιοδήποτε μέσο (λινάτσες, χημικά υγρά κ.λ.π.) μέχρι τη σκλήρυνσή του

Επίσης περιλαμβάνονται, ανηγμένες στις τιμές μονάδας:

- οι δαπάνες των αναγκαίων μελετών σύνθεσης σκυροδέματος,
- οι δαπάνες των μελετών της κατασκευαστικής μεθόδου, των βοηθητικών εγκαταστάσεων και των πάσης φύσεως ικριωμάτων (πλην των μελετών που αφορούν στις μεθόδους προβολοδόμησης, προώθησης και προωθούμενων αυτοφερομένων δοκών),
- η δαπάνη δειγματοληψιών, ελέγχων, δοκιμών και μετρήσεων,
- οι δαπάνες δημιουργίας ανοιγμάτων στα ικριώματα κατά τη σκυροδέτηση φορέα γεφυρών διαστάσεων 4,50 x 10,00 m ανά κλάδο για τη διέλευση της κυκλοφορίας
- η πρόσδοση στο χρησιμοποιούμενο σκυρόδεμα, εκτός από τη θλιπτική αντοχή, χαρακτηριστικών που εξασφαλίζουν τον προβλεπόμενο από την μελέτη τύπο του επιφανειακού τελειώματος, βάσει του οποίου θα γίνεται η αποδοχή ή η απόρριψη της κατασκευής, που εκτελέστηκε (προσαρμογή κοκκομετρικής διαβάθμισης αδρανών, προσθήκη καταλλήλων προσμίκτων κλπ).

Η επιμέτρηση του σκυροδέματος θα γίνεται για κάθε κατηγορία κατασκευών σε πραγματικούς όγκους, σύμφωνα με τη μελέτη, μη αφαιρουμένων των οπλισμών, των σωλήνων προεντάσεως (σε περίπτωση προεντεταμένου σκυροδέματος) ή των κενών διέλευσης αγωγών, των γραμμικών σκοτιών διατομής μέχρι 10 cm² και των επιφανειακών εσοχών βάθους μέχρι 5 cm, αφαιρουμένων όμως των κενών που διαμορφώνονται με σκοπό τη μείωση του όγκου του σκυροδέματος.

Η επιμέτρηση του σκυροδέματος που διαστρώνεται χωρίς τη χρήση ξυλοτύπων, θα γίνεται με βάση τις διαστάσεις των σχεδίων της μελέτης, χωρίς να επιμετρώνται ο τυχόν επιπλέον όγκος που διαστρώθηκε λόγω έλλειψης ξυλοτύπων.

Όπου στα άρθρα του σκυροδέματος αναφέρεται το ύψος από το έδαφος, νοείται το ύψος του κάτω πέλματος του φορέα από τη φυσική επιφάνεια του εδάφους και όχι την τυχόν διαμορφούμενη μετά από εκσκαφή.

Οι τιμές των κατασκευών από σκυρόδεμα του παρόντος Τιμολογίου είναι γενικής εφαρμογής και δεν εξαρτώνται από το μέγεθος αυτών, την ολοκλήρωσή τους σε μία ή περισσότερες φάσεις (τμηματική εκτέλεση) ή τυχόν τοπικούς περιορισμούς και δυσχέρειες (εξασφάλιση της κυκλοφορίας κατά την διάρκεια της κατασκευής, στενότητα χώρου, προστασία γειτονικών κατασκευών, δυσχέρειες προσέγγισης του σκυροδέματος, σκυροδέτηση υπό ακραίες καιρικές συνθήκες κλπ).

Οι εργασίες θα εκτελούνται σύμφωνα με τις ακόλουθες ΕΤΕΠ, στο μέτρο που εκάστη αφορά τον κάθε τύπο κατασκευής:

- 01-01-01-00: Παραγωγή και μεταφορά σκυροδέματος
- 01-01-02-00: Διάστρωση και συμπύκνωση σκυροδέματος
- 01-01-03-00: Συντήρηση σκυροδέματος
- 01-01-04-00: Εργοταξιακά συγκροτήματα παραγωγής σκυροδέματος
- 01-01-05-00: Δομητική συμπύκνωση σκυροδέματος
- 01-01-07-00: Σκυροδετήσεις ογκωδών κατασκευών
- 01-03-00-00: Ικριώματα
- 01-04-00-00: Καλούπια κατασκευών από σκυρόδεμα (τύποι)
- 01-05-00-00: Διαμόρφωση τελικών επιφανειών σε έγχυτο σκυρόδεμα χωρίς χρήση επιχρισμάτων

Κατασκευή στερεών έδρασης ρείθρων και κρασπέδων, επενδεδυμένων τάφρων κάθε είδους (τραπεζοειδών, τριγωνικών κλπ), ραμπών πρόσβασης σε παρόδιες ιδιοκτησίες, χυτών βάσεων πυλώνων οδοφωτισμού, στρώσεις προστασίας στεγάνωσης γεφυρών κλπ από άοπλο σκυρόδεμα κατηγορίας C12/15.

Τιμή ανά κυβικό μέτρο έτοιμης κατασκευής από σκυρόδεμα.

Ευρώ (Αριθμητικά): 86,50

(Ολογράφως): ογδόντα έξι και πενήντα λεπτά

A.T. : 22

Άρθρο : ΝΑΟΔΟ Β29.3.1 Κατασκευή ρείθρων, τραπεζοειδών τάφρων, στρώσεων προστασίας στεγάνωσης γεφυρών κλπ με σκυρόδεμα C16/20

Κωδικός αναθεώρησης: ΝΟΔΟ 2532

Κατασκευές τεχνικών έργων κάθε είδους και οποιουδήποτε ανοίγματος και ύψους από σκυρόδεμα που παρασκευάζεται σε μόνιμο ή εργοταξιακό συγκρότημα παραγωγής, με θραυστά αδρανή λατομείου κατάλληλης κοκκομέτρησης και διαστάσεων μέγιστου κόκκου, τσιμέντο κατάλληλης κατηγορίας, αντοχής και ποσότητας, ως και τα τυχόν αναγκαία ρευστοποιητικά, υπερρευστοποιητικά, αερακτικά, σταθεροποιητικά κλπ. πρόσμικτα.

Στις τιμές μονάδας των κατασκευών από σκυρόδεμα περιλαμβάνονται:

- η προμήθεια και μεταφορά από οποιαδήποτε απόσταση, των πάσης φύσεως υλικών παρασκευής εργοταξιακού σκυροδέματος, η προμήθεια και μεταφορά στην εκάστοτε θέση σκυροδέτησης ετοιμού σκυροδέματος,
- η προσκόμιση, τοποθέτηση, χρήση και απομάκρυνση μετά το τέλος των εργασιών των πάσης φύσεως απαιτούμενων ικριωμάτων, ξυλοτύπων ή σιδηροτύπων (επιπέδων, καμπύλων ή στρεβλών επιφανειών), καθώς και ειδικών συστημάτων και εξοπλισμού που απαιτούνται κατά περίπτωση (συστήματα προκατασκευής, προώθησης, προβολο-δόμησης, αναρριχόμενοι σιδηρότυποι κλπ),
- τα πάσης φύσεως μηχανήματα και εξοπλισμός και μέσα για την παραγωγή, μεταφορά, άντληση, ανύψωση, καταβίβαση, ανάμειξη, δόνηση κλπ. τοθ σκυροδέματος
- η διαμόρφωση των ικριωμάτων, των ξυλοτύπων, των φορείων για προώθηση και προβολοδόμηση καθώς
- η μερική ή ολική απώλεια των σωμάτων διαμόρφωσης κιβωτιομόρφων, κυλινδρικών ή άλλης μορφής κενών,
- η επεξεργασία των κατασκευαστικών αρμών
- η συντήρηση του σκυροδέματος με οποιοδήποτε μέσο (λινάτσες, χημικά υγρά κ.λ.π.) μέχρι τη σκλήρυνσή του

Επίσης περιλαμβάνονται, ανηγμένες στις τιμές μονάδας:

- οι δαπάνες των αναγκαίων μελετών σύνθεσης σκυροδέματος,
- οι δαπάνες των μελετών της κατασκευαστικής μεθόδου, των βοηθητικών εγκαταστάσεων και των πάσης φύσεως ικριωμάτων (πλην των μελετών που αφορούν στις μεθόδους προβολοδόμησης, προώθησης και προωθούμενων αυτοφερομένων δοκών),
- η δαπάνη δειγματοληψιών, ελέγχων, δοκιμών και μετρήσεων,

- οι δαπάνες δημιουργίας ανοιγμάτων στα ικριώματα κατά τη σκυροδέτηση φορέα γεφυρών διαστάσεων 4,50 x 10,00 m ανά κλάδο για τη διέλευση της κυκλοφορίας

- η πρόδοση στο χρησιμοποιούμενο σκυρόδεμα, εκτός από τη θλιπτική αντοχή, χαρακτηριστικών που εξασφαλίζουν τον προβλεπόμενο από την μελέτη τύπο του επιφανειακού τελειώματος, βάσει του οποίου θα γίνεται η αποδοχή ή η απόρριψη της κατασκευής, που εκτελέσθηκε (προσαρμογή κοκκομετρικής διαβάθμισης αδρανών, προσθήκη καταλλήλων προσμίκτων κλπ).

Η επιμέτρηση του σκυροδέματος θα γίνεται για κάθε κατηγορία κατασκευών σε πραγματικούς όγκους, σύμφωνα με τη μελέτη, μη αφαιρουμένων των οπλισμών, των σωλήνων προεντάσεως (σε περίπτωση προεντεταμένου σκυροδέματος) ή των κενών διέλευσης αγωγών, των γραμμικών σκοτιών διατομής μέχρι 10 cm² και των επιφανειακών εσοχών βάθους μέχρι 5 cm, αφαιρουμένων όμως των κενών που διαμορφώνονται με σκοπό τη μείωση του όγκου του σκυροδέματος.

Η επιμέτρηση του σκυροδέματος που διαστρώνεται χωρίς τη χρήση ξυλοτύπων, θα γίνεται με βάση τις διαστάσεις των σχεδίων της μελέτης, χωρίς να επιμετρώνται ο τυχόν επιπλέον όγκος που διαστρώθηκε λόγω έλλειψης ξυλοτύπων.

Όπου στα άρθρα του σκυροδέματος αναφέρεται το ύψος από το έδαφος, νοείται το ύψος του κάτω πέλματος του φορέα από τη φυσική επιφάνεια του εδάφους και όχι την τυχόν διαμορφούμενη μετά από εκσκαφή.

Οι τιμές των κατασκευών από σκυρόδεμα του παρόντος Τιμολογίου είναι γενικής εφαρμογής και δεν εξαρτώνται από το μέγεθος αυτών, την ολοκλήρωσή τους σε μία ή περισσότερες φάσεις (τμηματική εκτέλεση) ή τυχόν τοπικούς περιορισμούς και δυσχέρειες (εξασφάλιση της κυκλοφορίας κατά την διάρκεια της κατασκευής, στενότητα χώρου, προστασία γειτονικών κατασκευών, δυσχέρειες προσέγγισης του σκυροδέματος, σκυροδέτηση υπό ακραίες καιρικές συνθήκες κλπ).

Οι εργασίες θα εκτελούνται σύμφωνα με τις ακόλουθες ΕΤΕΠ, στο μέτρο που εκάστη αφορά τον κάθε τύπο κατασκευής:

- 01-01-01-00: Παραγωγή και μεταφορά σκυροδέματος
- 01-01-02-00: Διάστρωση και συμπύκνωση σκυροδέματος
- 01-01-03-00: Συντήρηση σκυροδέματος
- 01-01-04-00: Εργοταξιακά συγκροτήματα παραγωγής σκυροδέματος
- 01-01-05-00: Δομητική συμπύκνωση σκυροδέματος
- 01-01-07-00: Σκυροδετήσεις ογκωδών κατασκευών
- 01-03-00-00: Ικριώματα
- 01-04-00-00: Καλούπια κατασκευών από σκυρόδεμα (τύποι)
- 01-05-00-00: Διαμόρφωση τελικών επιφανειών σε έγχυτο σκυρόδεμα χωρίς χρήση επιχρισμάτων

Κατασκευή κρασπέδων, ρείθρων, επενδεδυμένων τραπεζοειδών και τριγωνικών τάφρων, κοιτοστρώσεων, επενδύσεων κοίτης ρεμάτων, τοίχων που δεν ανήκουν στην κατηγορία "λεπτοτοίχων", στρώσεων προστασίας στεγάνωσης γεφυρών κ.λ.π. με σκυρόδεμα C16/20 άοπλο ή ελαφρώς οπλισμένο.

Τιμή ανά κυβικό μέτρο έτοιμης κατασκευής από σκυρόδεμα.

Ευρώ (Αριθμητικά): 94,20

(Ολογράφως): ενενήντα τέσσερα και είκοσι λεπτά

A.T. : 23

Άρθρο : ΝΑΟΔΟ Β29.4.23 Κατασκευή ακροβάθρων, θωρακίων, προσκεφαλαίων, δοκών έδρασης, κεφαλοδέσμων κ.λ.π με σκυρόδεμα C25/30 οπλισμένο

Κωδικός αναθεώρησης: ΝΟΔΟ 2551

Κατασκευές τεχνικών έργων κάθε είδους και οποιουδήποτε ανοίγματος και ύψους από σκυρόδεμα που παρασκευάζεται σε μόνιμο ή εργοταξιακό συγκρότημα παραγωγής, με θραυστά αδρανή λατομείου κατάλληλης κοκκομέτρησης και διαστάσεων μέγιστου κόκκου, τσιμέντο κατάλληλης κατηγορίας, αντοχής και ποσότητας, ως και τα τυχόν αναγκαία ρευστοποιητικά, υπερρευστοποιητικά, αερακτικά, σταθεροποιητικά κλπ. πρόσμικτα.

Στις τιμές μονάδας των κατασκευών από σκυρόδεμα περιλαμβάνονται:

- η προμήθεια και μεταφορά από οποιαδήποτε απόσταση, των πάσης φύσεως υλικών παρασκευής εργοταξιακού σκυροδέματος, η προμήθεια και μεταφορά στην εκάστοτε θέση σκυροδέτησης ετοιμού σκυροδέματος,

- η προσκόμιση, τοποθέτηση, χρήση και απομάκρυνση μετά το τέλος των εργασιών των πάσης φύσεως απαιτούμενων ικριωμάτων, ξυλοτύπων ή σιδηροτύπων (επιπέδων, καμπύλων ή στρεβλών επιφανειών), καθώς και ειδικών συστημάτων και εξοπλισμού που απαιτούνται κατά περίπτωση (συστήματα

προκατασκευής, προώθησης, προβολο-δόμησης, αναρριχόμενοι σιδηρότυποι κλπ),

- τα πάσης φύσεως μηχανήματα και εξοπλισμός και μέσα για την παραγωγή, μεταφορά, άντληση, ανύψωση, καταβίβαση, ανάμειξη, δόνηση κλπ. τοθ σκυροδέματος

- η διαμόρφωση των ικριωμάτων, των ξυλοτύπων, των φορείων για προώθηση και προβολοδόμηση καθώς

- η μερική ή ολική απώλεια των σωμάτων διαμόρφωσης κιβωτιομόρφων, κυλινδρικών ή άλλης μορφής κενών,

- η επεξεργασία των κατασκευαστικών αρμών

- η συντήρηση του σκυροδέματος με οποιοδήποτε μέσο (λινάτσες, χημικά υγρά κ.λ.π.) μέχρι τη σκλήρυνσή του

Επίσης περιλαμβάνονται, ανηγμένες στις τιμές μονάδας:

- οι δαπάνες των αναγκαίων μελετών σύνθεσης σκυροδέματος,

- οι δαπάνες των μελετών της κατασκευαστικής μεθόδου, των βοηθητικών εγκαταστάσεων και των πάσης φύσεως ικριωμάτων (πλην των μελετών που αφορούν στις μεθόδους προβολοδόμησης, προώθησης και προώθουμένων αυτοφερομένων δοκών),

- η δαπάνη δειγματοληψιών, ελέγχων, δοκιμών και μετρήσεων,

- οι δαπάνες δημιουργίας ανοιγμάτων στα ικριώματα κατά τη σκυροδέτηση φορέα γεφυρών διαστάσεων 4,50 x 10,00 m ανά κλάδο για τη διέλευση της κυκλοφορίας

- η πρόσδοση στο χρησιμοποιούμενο σκυρόδεμα, εκτός από τη θλιπτική αντοχή, χαρακτηριστικών που εξασφαλίζουν τον προβλεπόμενο από την μελέτη τύπο του επιφανειακού τελειώματος, βάσει του οποίου θα γίνεται η αποδοχή ή η απόρριψη της κατασκευής, που εκτελέσθηκε (προσαρμογή κοκκομετρικής διαβάθμισης αδρανών, προσθήκη καταλλήλων προσμίκτων κλπ).

Η επιμέτρηση του σκυροδέματος θα γίνεται για κάθε κατηγορία κατασκευών σε πραγματικούς όγκους, σύμφωνα με τη μελέτη, μη αφαιρουμένων των οπλισμών, των σωλήνων προεντάσεως (σε περίπτωση προεντεταμένου σκυροδέματος) ή των κενών διέλευσης αγωγών, των γραμμικών σκοτιών διατομής μέχρι 10 cm² και των επιφανειακών εσοχών βάθους μέχρι 5 cm, αφαιρουμένων όμως των κενών που διαμορφώνονται με σκοπό τη μείωση του όγκου του σκυροδέματος.

Η επιμέτρηση του σκυροδέματος που διαστρώνεται χωρίς τη χρήση ξυλοτύπων, θα γίνεται με βάση τις διαστάσεις των σχεδίων της μελέτης, χωρίς να επιμετράται ο τυχόν επιπλέον όγκος που διαστρώθηκε λόγω έλλειψης ξυλοτύπων.

Όπου στα άρθρα του σκυροδέματος αναφέρεται το ύψος από το έδαφος, νοείται το ύψος του κάτω πέλματος του φορέα από τη φυσική επιφάνεια του εδάφους και όχι την τυχόν διαμορφούμενη μετά από εκσκαφή.

Οι τιμές των κατασκευών από σκυρόδεμα του παρόντος Τιμολογίου είναι γενικής εφαρμογής και δεν εξαρτώνται από το μέγεθος αυτών, την ολοκλήρωσή τους σε μία ή περισσότερες φάσεις (τμηματική εκτέλεση) ή τυχόν τοπικούς περιορισμούς και δυσχέρειες (εξασφάλιση της κυκλοφορίας κατά την διάρκεια της κατασκευής, στενότητα χώρου, προστασία γειτονικών κατασκευών, δυσχέρειες προσέγγισης του σκυροδέματος, σκυροδέτηση υπό ακραίες καιρικές συνθήκες κλπ).

Οι εργασίες θα εκτελούνται σύμφωνα με τις ακόλουθες ΕΤΕΠ, στο μέτρο που εκάστη αφορά τον κάθε τύπο κατασκευής:

01-01-01-00: Παραγωγή και μεταφορά σκυροδέματος

01-01-02-00: Διάστρωση και συμπύκνωση σκυροδέματος

01-01-03-00: Συντήρηση σκυροδέματος

01-01-04-00: Εργοταξιακά συγκροτήματα παραγωγής σκυροδέματος

01-01-05-00: Δομητική συμπύκνωση σκυροδέματος

01-01-07-00: Σκυροδετήσεις ογκωδών κατασκευών

01-03-00-00: Ικριώματα

01-04-00-00: Καλούπια κατασκευών από σκυρόδεμα (τύποι)

01-05-00-00: Διαμόρφωση τελικών επιφανειών σε έγχυτο σκυρόδεμα χωρίς χρήση επιχρισμάτων

Κατασκευή ακροβάθρων (θεμελίων και ανωδομής) οποιουδήποτε ύψους με τα συνδεδεμένα πτερύγιά τους από σκυρόδεμα C25/30 οπλισμένο.

Τιμή ανά κυβικό μέτρο έτοιμης κατασκευής από σκυρόδεμα.

Ευρώ (Αριθμητικά) : 150,00
(Ολογράφως) : εκατόν πενήντα

A.T. : 24

Άρθρο : ΝΑΟΔΟ Β30.2 Χαλύβδινος οπλισμός σκυροδεμάτων, χάλυβας οπλισμού σκυροδέματος Β500C

Κωδικός αναθεώρησης: ΝΟΔΟ 2612

Προμήθεια και μεταφορά επί τόπου του έργου χάλυβα οπλισμού σκυροδέματος πάσης φύσεως κατασκευών, μορφής διατομών και κατηγορίας σύμφωνα με την μελέτη, διαμόρφωσή του σύμφωνα με την μελέτη, προσέγγιση στην θέση ενσωμάτωσης με οποιοδήποτε μέσον και τοποθέτησή του σύμφωνα με τα σχέδια οπλισμού. Εκτέλεση εργασιών σύμφωνα με την ΕΤΕΠ 01-02-01-00 "Χαλύβδινος οπλισμός σκυροδεμάτων"

Η τοποθέτηση του σιδηροπλισμού θα γίνεται μόνον μετά την παραλαβή του ξυλοτύπου ή της επιφανείας έδρασης του σκυροδέματος (π.χ. υπόστρωμα οπλισμένων δαπέδων κλπ).

Ο χάλυβας οπλισμού σκυροδεμάτων επιμετρύεται σε χιλιόγραμμα, ανά κατηγορία οπλισμού (χάλυβας Β500Α, Β500C και δομικά πλέγματα) βάσει αναλυτικών Πινάκων Οπλισμού.

Εάν οι πίνακες αυτοί δεν συμπεριλαμβάνονται στην εγκεκριμένη μελέτη του έργου θα συντάσσονται με μέριμνα του Αναδόχου και θα υποβάλλονται στην Υπηρεσία προς έλεγχο και θεώρηση πριν από την έναρξη της τοποθέτησης του οπλισμού.

Οι Πίνακες θα συντασσονται βάσει των σχεδίων της μελέτης και θα περιλαμβάνουν λεπτομερώς τις διαστάσεις των ράβδων (αναπτύγματα), τις διαμέτρους, τις θέσεις τοποθέτησης και τα μήκη υπερκάλυψης, τα βάρη ανά τρέχον μέτρο κατά διάμετρο, τα επί μέρους και τα ολικά μήκη των ράβδων, τα μερικά βάρη ανά διάμετρο και το ολικό βάρος. Οι ως άνω Πίνακες Οπλισμού, μετά την παραλαβή των οπλισμών, θα υπογράφονται από τον Ανάδοχο και την Υπηρεσία και θα αποτελούν την επιμέτρηση των οπλισμών.

Το ανά τρέχον μέτρο βάρος των ράβδων οπλισμού θα υπολογίζεται με βάση τον πίνακα 3-1 του ΚΤΧ-2008, ο οποίος παρατίθεται στην συνέχεια. Σε καμία περίπτωση δεν γίνεται αποδεκτός ο προσδιορισμός του μοναδιαίου βάρους των ράβδων βάσει ζυγολογίου.

Πεδίο εφαρμογής							
Όνομ. διάμετρος (mm)	Κουλούρες και ευθυγραμμισμένα προϊόντα			Ηλεκτροσυγκολλημένα πλέγματα και δικτυώματα		Όνομ. διατομή (mm ²)	Όνομ. μάζα/μέτρο (Kg/m)
	Β500C	Β500Α	Β500C	Β500Α	Β500C		
5,0		v		v		19,6	0,154
5,5		v		v		23,8	0,187
6,0	v	v	v	v	v	28,3	0,222
6,5		v		v		33,2	0,260
7,0		v		v		38,5	0,302
7,5		v		v		44,2	0,347
8,0	v	v	v	v	v	50,3	0,395
10,0	v		v		v	78,5	0,617
12,0	v		v		v	113	0,888
14,0	v		v		v	154	1,21
16,0	v		v		v	201	1,58
18,0	v					254	2,00
20,0	v					314	2,47
22,0	v					380	2,98
25,0	v					491	3,85
28,0	v					616	4,83
32,0	v					804	6,31
40,0	v					1257	9,86

Στους επιμετρούμενες μονάδες, πέραν της προμήθειας, μεταφοράς επί τόπου, διαμόρφωσης και τοποθέτησης του οπλισμού, περιλαμβάνονται ανηγμένα τα ακόλουθα:

- Η σύνδεση των ράβδων κατά τρόπο στερεό, σε όλες ανεξάρτητα τις διασταυρώσεις και όχι εναλλάξ, με σύρμα πάχους ανάλογα με τη διάμετρο και τη θέση του οπλισμού ή με ηλεκτροσυγκόλληση στην περίπτωση εγχύτων πασσάλων.

- Η προμήθεια του σύρματος πρόσδεσης.

- Η προμήθεια και τοποθέτηση αποστατήρων (spacers) για την εξασφάλιση του προβλεπόμενου από την μελέτη πάχους επικάλυψης του οπλισμού, καθώς και αρμοκλειδών (κατά ISO 15835-2)
- Οι πλάγιες μεταφορές και η διακίνηση του οπλισμού σε οποιοδήποτε ύψος από το δάπεδο εργασίας
- Η τοποθέτηση υποστηριγμάτων (καβίλιες, αναβολείς) και ειδικών τεμαχίων ανάρτησης που τυχόν θα απαιτηθούν (εργασία και υλικά)
- Η απομείωση και φθορά του οπλισμού κατά την κοπή και κατεργασία.

Χάλυβας οπλισμού σκυροδέματος B500C

Τιμή ανά χιλιόγραμμο σιδηρού οπλισμού τοποθετημένου σύμφωνα με την μελέτη.

Ευρώ (Αριθμητικά) : 1,15

(Ολογράφως) : ένα και δεκαπέντε λεπτά

A.T. : 25

Άρθρο : ΝΑΟΔΟ Β30.3

Χαλύβδινος οπλισμός σκυροδεμάτων, χαλύβδινο δομικό πλέγμα Β500C

Κωδικός αναθεώρησης: ΥΔΡ 7018

Προμήθεια και μεταφορά επί τόπου του έργου χάλυβα οπλισμού σκυροδέματος πάσης φύσεως κατασκευών, μορφής διατομών και κατηγορίας σύμφωνα με την μελέτη, διαμόρφωσή του σύμφωνα με την μελέτη, προσέγγιση στην θέση ενσωμάτωσης με οποιοδήποτε μέσον και τοποθέτησή του σύμφωνα με τα σχέδια οπλισμού. Εκτέλεση εργασιών σύμφωνα με την ΕΤΕΠ 01-02-01-00 "Χαλύβδινος οπλισμός σκυροδεμάτων"

Η τοποθέτηση του σιδηροοπλισμού θα γίνεται μόνον μετά την παραλαβή του ξυλοτύπου ή της επιφανείας έδρασης του σκυροδέματος (π.χ. υπόστρωμα οπλισμένων δαπέδων κλπ).

Ο χάλυβας οπλισμού σκυροδεμάτων επιμετράται σε χιλιόγραμμα, ανά κατηγορία οπλισμού (χάλυβας Β500Α, Β500C και δομικά πλέγματα) βάσει αναλυτικών Πινάκων Οπλισμού.

Εάν οι πίνακες αυτοί δεν συμπεριλαμβάνονται στην εγκεκριμένη μελέτη του έργου θα συντάσσονται με μέριμνα του Αναδόχου και θα υποβάλλονται στην Υπηρεσία προς έλεγχο και θεώρηση πριν από την έναρξη της τοποθέτησης του οπλισμού.

Οι Πίνακες θα συντάσσονται βάσει των σχεδίων της μελέτης και θα περιλαμβάνουν λεπτομερώς τις διαστάσεις των ράβδων (αναπτύγματα), τις διαμέτρους, τις θέσεις τοποθέτησης και τα μήκη υπερκάλυψης, τα βάρη ανά τρέχον μέτρο κατά διάμετρο, τα επί μέρους και τα ολικά μήκη των ράβδων, τα μερικά βάρη ανά διάμετρο και το ολικό βάρος. Οι ως άνω Πίνακες Οπλισμού, μετά την παραλαβή των οπλισμών, θα υπογράφονται από τον Ανάδοχο και την Υπηρεσία και θα αποτελούν την επιμέτρηση των οπλισμών.

Το ανά τρέχον μέτρο βάρος των ράβδων οπλισμού θα υπολογίζεται με βάση τον πίνακα 3-1 του ΚΤΧ-2008, ο οποίος παρατίθεται στην συνέχεια. Σε καμία περίπτωση δεν γίνεται αποδεκτός ο προσδιορισμός του μοναδιαίου βάρους των ράβδων βάσει ζυγολογίου.

Πεδίο εφαρμογής							
Όνομ. διάμετρος (mm)	Ράβδοι	Κουλούρες και ευθυγραμμισμένα προϊόντα		Ηλεκτροσυγκολλημένα πλέγματα και δικτυώματα		Όνομ. διατομή (mm ²)	Όνομ. μάζα/μέτρο (Kg/m)
	B500C	B500A	B500C	B500A	B500C		
5,0		v		v		19,6	0,154
5,5		v		v		23,8	0,187
6,0	v	v	v	v	v	28,3	0,222
6,5		v		v		33,2	0,260
7,0		v		v		38,5	0,302
7,5		v		v		44,2	0,347
8,0	v	v	v	v	v	50,3	0,395
10,0	v		v		v	78,5	0,617
12,0	v		v		v	113	0,888
14,0	v		v		v	154	1,21
16,0	v		v		v	201	1,58
18,0	v					254	2,00
20,0	v					314	2,47

22,0	v					380	2,98	
25,0	v					491	3,85	
28,0	v					616	4,83	
32,0	v					804	6,31	
40,0	v					1257	9,86	

Στους επιμετρούμενες μονάδες, πέραν της προμήθειας, μεταφοράς επί τόπου, διαμόρφωσης και τοποθέτησης του οπλισμού, περιλαμβάνονται ανηγμένα τα ακόλουθα:

- Η σύνδεση των ράβδων κατά τρόπο στερεό, σε όλες ανεξάρτητα τις διασταυρώσεις και όχι εναλλάξ, με σύρμα πάχους ανάλογα με τη διάμετρο και τη θέση του οπλισμού ή με ηλεκτροσυγκόλληση στην περίπτωση εγχύτων πασσάλων.

- Η προμήθεια του σύρματος πρόσδεσης.

- Η προμήθεια και τοποθέτηση αποστατήρων (spacers) για την εξασφάλιση του προβλεπόμενου από την μελέτη πάχους επικάλυψης του οπλισμού, καθώς και αρμοκλειδών (κατά ISO 15835-2)

- Οι πλάγιες μεταφορές και η διακίνηση του οπλισμού σε οποιοδήποτε ύψος από το δάπεδο εργασίας

- Η τοποθέτηση υποστηριγμάτων (καβίλιες, αναβολείς) και ειδικών τεμαχίων ανάρτησης που τυχόν θα απαιτηθούν (εργασία και υλικά)

- Η απομείωση και φθορά του οπλισμού κατά την κοπή και κατεργασία.

Χαλύβδινο δομικό πλέγμα B500C

Τιμή ανά χιλιόγραμμο σιδηρού οπλισμού τοποθετημένου σύμφωνα με την μελέτη.

Ευρώ (Αριθμητικά): 1,15

(Ολογράφως): ένα και δεκαπέντε λεπτά

A.T. : 26

Άρθρο : ΝΑΟΔΟ Β36

Μόνωση με διπλή ασφαλική επάλειψη

Κωδικός αναθεώρησης: ΝΟΔΟ 2411

Προστατευτική επάλειψη επιφανειών σκυροδέματος ή τσιμεντοκονιάματος, σε οποιαδήποτε στάθμη από το δάπεδο εργασίας, με ασφαλικό γαλακτώμα υδατικής διασποράς (black bitumen paint) με χρήση ρολού, βούρτσας ή πιστολέττου.

Στην τιμή μονάδας περιλαμβάνονται:

- ο επιμελής καθαρισμός της επιφάνειας από χαλαρά υλικά και ρύπους με χρήση συρματόβουρτσας ή πεπιεσμένου αέρα,

- η εφαρμογή υποστρώματος (primer) με αραίωση του γαλακτώματος με νερό σε αναλογία 1:1 ή με χρήση του υλικού που συνιστά ο προμηθευτής και ανάλωση 0,10 -0,15 lt/m²,

- η χρήση των απαιτούμενων ικριωμάτων

- η εφαρμογή του ασφαλικού γαλακτώματος σε δύο στρώσεις με ανάλωση ανά στρώση τουλάχιστον 0,15 lt/m².

Τιμή ανά τετραγωνικό μέτρο.

Ευρώ (Αριθμητικά): 1,75

(Ολογράφως): ένα και εβδομήντα πέντε λεπτά

A.T. : 27

Άρθρο : ΝΑΟΔΟ Β46.1

Σταθερά ελαστομεταλλικά εφέδρανα γεφυρών κατά ΕΛΟΤ EN 1337-3

Κωδικός αναθεώρησης: ΝΟΔΟ 2912

Προμήθεια, μεταφορά και τοποθέτηση σταθερών ελαστομεταλλικών εφεδράνων γεφυρών, αγκυρουμένων και μη, τύπων Β και C κατά ΕΛΟΤ EN 1337-3, με σήμανση CE, σύμφωνα με την μελέτη και την ΕΤΕΠ 05 -01-05-01 "Ελαστομεταλλικά εφέδρανα".

Στη τιμή μονάδας περιλαμβάνονται:

- η προμήθεια και μεταφορά επί τόπου των εφεδράνων,

- η προσέγγισή τους στις θέσεις τοποθέτησης με χρήση ανυψωτικών μέσων,
- η κατασκευή εξομαλυντικής στρώσης κονιάματος έδρασης,
- η προσαρμογή και στερέωση του κλωβού αγκύρωσης στον σιδηροπλισμό του βάθρου, η τοποθέτηση, η αγκύρωση και η ρύθμιση των εφεδράνων σύμφωνα με τις οδηγίες του εργοστασίου κατασκευής

Η επιμέτρηση θα γίνεται κατ' όγκο με βάση τις εξωτερικές διαστάσεις του ελαστομερούς στοιχείου του εφεδράνου.

Τιμή ανά λίτρο (lt, dm³) τοποθετημένου εφεδράνου.

Ευρώ (Αριθμητικά): 40,30
(Ολογράφως): σαράντα και τριάντα λεπτά

A.T. : 28

Άρθρο : ΝΑΟΔΟ Β48 Γαλβανισμένα σιδηρά εξαρτήματα

Κωδικός αναθεώρησης: ΝΟΔΟ 2672

Κατασκευή πλαισίων, καλυμμάτων, εσχάρων, αγκυρώσεων και λοιπών απλών σιδηρών εξαρτημάτων φρεατίων, σύμφωνα με την μελέτη, από μορφοχάλυβα κατηγορίας S235J κατά ΕΛΟΤ EN 10025, γαλβανισμένα εν θερμώ κατά ΕΛΟΤ EN ISO 1641.

Στην τιμή μονάδας περιλαμβάνονται:

- η προμήθεια των απαιτούμενων διατομών μορφοχάλυβα και η διαμόρφωσή τους σύμφωνα με τα σχέδια (κοπές, λοξομήσεις, διατρήσεις, συγκολλήσεις κλπ) σε εγκατάσταση εξοπλισμένη με τις απαιτούμενες εργαλειομηχανές
- το θερμό γαλβάνισμα της έτοιμης κατασκευής
- τα απαιτούμενα εξαρτήματα λειτουργίας και στερέωσης (στροφείς, περικόχλια κλπ), όλα γαλβανισμένα εν θερμώ
- η μεταφορά των ετοιμών γαλβανισμένων στοιχείων στην θέση εγκατάστασης
- η διάνοιξη οπών σε υπάρχοντα στοιχεία από σκυρόδεμα για την πάκτωση των γαλβανισμένων στοιχείων
- η παρασκευή και εφαρμογή τσιμεντοκονίας για την έδραση και πάκτωση των στοιχείων
- η τοποθέτηση και στερέωση των γαλβανισμένων στοιχείων στις προβλεπόμενες από την μελέτη θέσεις και στάθμες

Με το παρόν άρθρο τιμολογούνται και οι οπλισμοί σύνδεσης των πλακών ή φορέων πρόσβασης με τα ακρόβαθρα.

Τιμή ανά χιλιόγραμμο γαλβανισμένων σιδηρών εξαρτημάτων πλήρως τοποθετημένων.

Ευρώ (Αριθμητικά): 2,60
(Ολογράφως): δύο και εξήντα λεπτά

A.T. : 29

Άρθρο : ΝΑΟΔΟ Β49 Χυτοσιδηρά καλύμματα φρεατίων, σχάρες υπονόμων

Κωδικός αναθεώρησης: ΥΔΡ 6752

Προμήθεια και τοποθέτηση χυτοσιδηρών εσχάρων και καλυμμάτων φρεατίων, με τα αντίστοιχα πλαίσια έδρασης, οποιωνδήποτε διαστάσεων, κατά ΕΛΟΤ EN 124, φέρουσας ικανότητας D400, σύμφωνα με την μελέτη και τα Πρότυπα Κατασκευής Έργων (ΠΚΕ).

Για τις εσχάρες των υπονόμων έχει εφαρμογή η ΕΤΕΠ 08-07-01-01 "Εσχάρες υδροσυλλογής από φαιό χυτοσίδηρο".

Στην τιμή μονάδας περιλαμβάνονται:

- η προμήθεια των χυτοσιδηρών ειδών,
- η μεταφορά τους επί τόπου του έργου, οι φοροεκφορτώσεις με κατάλληλα μέσα (πχ. με χρήση υδραυλικού γερανοβραχίονα),

- η προετοιμασία της επιφανείας έδρασης του πλαισίου, η ρύθμιση της απαιτούμενης τελικής στάθμης του καλύμματος ή της εσχάρας με χρήση ανθεκτικών υποθεμάτων και η πάκτωση του πλαισίου έδρασης με ισχυρή τσιμεντοκονία.

Τιμή ανά kg τοποθετημένων χυτοσιδηρών σχαρών, πλαισίων και καλυμμάτων φρεατίων.

Ευρώ (Αριθμητικά) : 1,45

(Ολογράφως) : ένα και σαράντα πέντε λεπτά

A.T. : 30

Άρθρο : ΝΑΟΙΚ 61.05

Φέροντα στοιχεία από σιδηροδοκούς ή κοιλοδοκούς ύψους ή πλευράς έως 160 mm

Κωδικός αναθεώρησης: ΟΙΚ 6104

Κατασκευή φερόντων στοιχείων από σιδηροδοκούς ή κοιλοδοκούς κάθε τύπου, με ύψος ή πλευρά έως 160 mm, ποιότητας S235J, οποποιωνδήποτε λοιπών διαστάσεων, κάθε σχεδίου, και σε οποιαδήποτε θέση ή ύψος από το έδαφος ή το δάπεδο εργασίας, συνδεδεμένων μεταξύ τους με κοχλίες (μπουλόνια) με διπλά περικόχλια μέσα από ειδικά διανοιγόμενες οπές και με παρεμβολή τμημάτων ελασμάτων, ή με ηλεκτροσυγκόλληση, σύμφωνα με την μελέτη, και έδρασή τους επί των στοιχείων θεμελίωσης ή λοιπών δομικών στοιχείων με χρήση μη συρρικνωμένου κονιάματος κατά ΕΛΟΤ EN 1504 (με σήμανση CE).

Με την τιμή του παρόντος άρθρου τιμολογούνται και τα ειδικά εξαρτήματα μεταλλικών πασσάλων για τη κατασκευή κεφαλών, κλπ, αγκυρίων.

Περιλαμβάνεται η χρήση των απαιτούμενων ανυψωτικών μέσων.

Τιμή ανά χιλιόγραμμα (kg) κατασκευής.

Ευρώ (Αριθμητικά) : 2,70

(Ολογράφως) : δύο και εβδομήντα λεπτά

A.T. : 31

Άρθρο : ΝΑΟΔΟ Β64.2

Γεωύφασμα διαχωρισμού

Κωδικός αναθεώρησης: ΟΙΚ 7914

Προμήθεια, μεταφορά και τοποθέτηση μη υφαντού γεωυφάσματος από ίνες πολυπροπυλενίου για τον διαχωρισμό εδαφικών στρώσεων προκειμένου να αποφευχθεί η ανάμιξη των υλικών, βάρους ≥ 280 gr/m², εφελκυστικής αντοχής ≥ 15 kN/m (κατά ΕΛΟΤ EN ISO 10319), επιμήκυνσης σε θραύση 50% (+/- 20%) κατά ΕΛΟΤ EN ISO 10319, αντοχής σε διάτρηση ≥ 3000 N (κατά ΕΛΟΤ EN ISO 12236 και πάχους 1,25 mm (κατά EN ISO 9864).

Στη τιμή μονάδας περιλαμβάνονται:

- η προμήθεια του γεωυφάσματος επί τόπου και οι πλάγιες μεταφορές του
- το προσωπικό, ο εξοπλισμός και τα μέσα που απαιτούνται για την εκτέλεση των εργασιών
- η εκτύλιξη, τάνυση και προσωρινή στερέωση του γεωυφάσματος
- η επικάλυψη των παρακειμένων φύλλων κατά τουλάχιστον 20 cm και η συρραφή

Επισημαίνεται η ανάγκη χρήσης κατάλληλων μηχανημάτων και μέσων, ώστε να αποφευχθούν τυχόν φθορές στο γεωύφασμα.

Τιμή ανά τετραγωνικό μέτρο επιφάνειας διαχωρισμού με γεωύφασμα.

Ευρώ (Αριθμητικά) : 1,80

(Ολογράφως) : ένα και ογδόντα λεπτά

A.T. : 32

Άρθρο : ΝΑΟΔΟ Β65.1.2

Προμήθεια συρματοπλέγματος και συρμάτων συρματοκιβωτίων γαλβανισμένα με κράμα ψευδαργύρου - αλουμινίου (Galfan: 95%Zn - 5%Al)

Κωδικός αναθεώρησης: ΝΟΔΟ 2311

Προμήθεια και μεταφορά επί τόπου του έργου συρματοπλέγματος γαλβανισμένου κατά ΕΛΟΤ EN10244-2, με ελάχιστη ανάλωση υλικού επίστρωσης τουλάχιστον 250 gr/m², διπλής πλέξης, σε ρόλους, για την κατασκευή φατνών μορφής κιβωτίων ή σάκων για την εκτέλεση έργων διευθέτησης ροής ρεμάτων, θωράκισης οχθών, τμημάτων δρόμων, τεχνικών έργων σύμφωνα με την μελέτη και την ΕΤΕΠ 08-02-01-00 "Συρματοκιβώτια προστασίας κοίτης, πρανών και επιχωμάτων (Serasanetti)".

Στη τιμή μονάδας περιλαμβάνονται:

- η δαπάνη προμήθειας του συρματοπλέγματος από χαλύβδινο γαλβανισμένο σύρμα διπλής πλέξης, διαμέτρου 2,70 ή 3,00 mm, με εξαγωνικές οπές ελεύθερων διαστάσεων 8x10 cm, του γαλβανισμένου σύρματος ραφής Φ 2,20 ή 2,40 mm (κατ' αντιστοιχία με την ως άνω διάμετρο του σύρματος των φατνών) και του γαλβανισμένου σύρματος ενίσχυσης των ακμών κατά τις επιμήκεις πλευρές των φατνών, Φ 3,40 ή 3,90 mm (κατ' αντιστοιχία με την ως άνω διάμετρο του σύρματος των φατνών),

- η δαπάνη μεταφοράς τους επί τόπου του έργου με τις φορτοεκφορτώσεις και τις πλάγιες μεταφορές.

Συρματοπλέγμα και σύρματα συρματοκιβωτίων, γαλβανισμένα με κράμα ψευδαργύρου - αλουμινίου (Galfan: 95%Zn - 5%Al).

Τιμή ανά χιλιόγραμμο συρματοπλέγματος, ανάλογα με τον τύπο προστασίας του σύρματος από το οποίο κατασκευάζεται το πλέγμα.

Ευρώ (Αριθμητικά): 3,10

(Ολογράφως): τρία και δέκα λεπτά

A.T. : 33

Άρθρο : ΝΑΟΔΟ Β65.2 Κατασκευή φατνών

Κωδικός αναθεώρησης: ΝΟΔΟ 2312

Κατασκευή φατνών μορφής κιβωτίων ή σάκων από συρματοπλέγμα προς εκτέλεση έργων διευθέτησης ροής ρεμάτων, προάσπισης οχθών, τμημάτων δρόμων, τεχνικών έργων κλπ. σύμφωνα με την ΕΤΕΠ 08-02-01-00 "Συρματοκιβώτια προστασίας κοίτης, πρανών και επιχωμάτων (Serasanetti)".

Στη τιμή μονάδας περιλαμβάνονται:

- η προσέγγιση των συρματοπλεγμάτων και των συρμάτων ραφής και ενίσχυσης των ρολών,
- η ανάπτυξη, κοπή και ραφή των συρματοπλεγμάτων,
- η ενίσχυση των ρολών κατά τις επιμήκεις πλευρές αυτών με γαλβανισμένο σύρμα,
- η σύνθεση των φατνών,
- η κατασκευή τυχόν απαιτούμενων ικριωμάτων,
- η μεταφορά και τοποθέτηση των φατνών στις προβλεπόμενες θέσεις καθώς
- η συμπληρωματική ραφή των φατνών μετά την πλήρωσή τους.

Η προμήθεια των υλικών κατασκευής των συρματοκιβωτίων και η λιθορριπή πλήρωσης αυτών τιμολογούνται ιδιαίτερα με βάση τα οικεία άρθρα του Τιμολογίου.

Τιμή ανά τετραγωνικό μέτρο αναπτυγμένης επιφάνειας συρματοπλέγματος φατνών, μορφής κιβωτίων ή σάκων ή οπλισμού εκτοξευόμενου σκυροδέματος.

Ευρώ (Αριθμητικά): 2,50

(Ολογράφως): δύο και πενήντα λεπτά

A.T. : 34

Άρθρο : ΝΑΟΔΟ Β65.3 Πλήρωση φατνών

Κωδικός αναθεώρησης: ΝΟΔΟ 2313

Πλήρωση έτοιμων συρματοκιβωτίων ή συρματοκυλίνδρων (φατνών) με κροκάλες συλλεκτές ή λίθους λατομείου διαστάσεων μεγαλύτερων από τη διάμετρο του βρόγχου των συρματοπλεγμάτων αλλά μικρότερων από 0,25 m, σύμφωνα με την ΕΤΕΠ 08-02-01-00 "Συρματοκιβώτια προστασίας κοίτης, πρανών και επιχωμάτων (Serasanetti)".

Στη τιμή μονάδας περιλαμβάνονται:

- η προμήθεια και μεταφορά επί τόπου του έργου με τις φορτοεκφορτώσεις,

- σταλίες κλπ, των απαιτούμενων κροκαλών ή λίθων λατομείου,
- η προσέγγιση και η τοποθέτησή τους στις φάτνες με χρήση μηχανικού εξοπλισμού και χειρωνακτική υποβοήθηση, σε οποιαδήποτε θέση κατασκευής.

Τιμή ανά κυβικό μέτρο πλήρωσης ετοιμών συρματοκιβωτίων ή συρματοκυλίνδρων.

ΕΥΡΩ : 17,30 + ΜΤΦ

Δαπάνη μεταφοράς εκτός πόλεως, οδοί καλής βατότητας, απόσταση L (>=5km)

(0,19€/m³.km) 40 x 0,19 = 7,60

Συνολικό κόστος άρθρου 24,90

Ευρώ (Αριθμητικά) : 24,90

(Ολογράφως) : είκοσι τέσσερα και ενενήντα λεπτά

A.T. : 35

Άρθρο : ΝΑΟΔΟ Β66.1

Τυποποιημένα φρεάτια αποστράγγισης και αποχέτευσης ομβρίων (ΠΚΕ), φρεάτιο υδροσυλλογής τύπου Φ1N (ΠΚΕ)

Κωδικός αναθεώρησης: ΝΟΔΟ 2548

Φρεάτια υδροσυλλογής και επίσκεψης δικτύων αποχέτευσης ομβρίων ή στραγγιστηρίων, πλήρως ή εν μέρει προκατασκευασμένα ή με επί τόπου έγχυση, σύμφωνα την μελέτη και τα εγκεκριμένα Πρότυπα Κατασκευής Εργων (ΠΚΕ), συνδεδεμένα με τους αγωγούς εισροής ή εκροής και έτοιμα για λειτουργία.

Στη τιμή μονάδας περιλαμβάνονται:

- η προμήθεια και μεταφορά επί τόπου του έργου των απαιτούμενων υλικών, προκατασκευασμένων στοιχείων και εξαρτημάτων για την πλήρη διαμόρφωση των φρεατίων σύμφωνα με τα ΠΚΕ
- το προσωπικό, ο εξοπλισμός και τα μέσα για την πλήρη κατασκευή των φρεατίων και τον χειρισμό των προκατασκευασμένων στοιχείων (υποχρεωτική η χρήση κατάλληλου γερανού)
- η εκκαφή του ορύγματος θεμελίωσης σε κάθε είδους έδαφος
- η τοποθέτηση και στερέωση των προκατασκευασμένων στοιχείων ή/και η τοποθέτηση οπλισμού, η κατασκευή ξυλοτύπων και η έγχυση του σκυροδέματος
- η διαμόρφωση ή η διάνοιξη οπών σύνδεσης των σωλήνων
- η σύνδεση των σωλήνων και η σφράγιση του διακένου μεταξύ οπών και σωλήνων με μη συρρικνούμενο τσιμεντοκονίαμα
- η προμήθεια και πάκτωση των βαθμίδων επίσκεψης,
- η προμήθεια και τοποθέτηση σχαρών, καλυμμάτων και πλασιών
- η επαναπλήρωση του ορύγματος με θραυστό υλικό λατομείου
- η επί τόπου σκυροδέτηση τμήματος των φρεατίων υδροσυλλογής για προσαρμογή της στέψης τους στην κλίση ή επίκλιση της οδού

Στη τιμή μονάδας δεν περιλαμβάνονται:

- η τοποθέτηση σιδηροπλισμού στα φρεάτια υδροσυλλογής τύπου Φ1N
- η επί τόπου σκυροδέτηση τμήματος των φρεατίων υδροσυλλογής για αύξηση του εσωτερικού ύψους τους πέραν των 1200 mm
- η κατασκευή λαιμού ύψους h>=1,00 m σε φρεάτια επίσκεψης υπονόμων ή στραγγιστηρίων

Φρεάτιο υδροσυλλογής τύπου Φ1N (ΠΚΕ).

Τιμή ανά τεμάχιο πλήρως κατασκευασμένου φρεατίου.

Ευρώ (Αριθμητικά) : 438,00

(Ολογράφως) : τετρακόσια τριάντα οκτώ

A.T. : 36**Άρθρο : ΝΑΟΔΟ Β66.2****Τυποποιημένα φρεάτια αποστράγγισης και αποχέτευσης ομβρίων (ΠΚΕ), φρεάτιο υδροσυλλογής μεταξύ πρανών (ΠΚΕ)**

Κωδικός αναθεώρησης: ΝΟΔΟ 2548

Φρεάτια υδροσυλλογής και επίσκεψης δικτύων αποχέτευσης ομβρίων ή στραγγιστηρίων, πλήρως ή εν μέρει προκατασκευασμένα ή με επί τόπου έγχυση, σύμφωνα την μελέτη και τα εγκεκριμένα Πρότυπα Κατασκευής Εργων (ΠΚΕ), συνδεδεμένα με τους αγωγούς εισροής ή εκροής και έτοιμα για λειτουργία.

Στη τιμή μονάδας περιλαμβάνονται:

- η προμήθεια και μεταφορά επί τόπου του έργου των απαιτούμενων υλικών, προκατασκευασμένων στοιχείων και εξαρτημάτων για την πλήρη διαμόρφωση των φρεατίων σύμφωνα με τα ΠΚΕ
- το προσωπικό, ο εξοπλισμός και τα μέσα για την πλήρη κατασκευή των φρεατίων και τον χειρισμό των προκατασκευασμένων στοιχείων (υποχρεωτική η χρήση κατάλληλου γερανού)
- η εκσκαφή του ορύγματος θεμελίωσης σε κάθε είδους έδαφος
- η τοποθέτηση και στερέωση των προκατασκευασμένων στοιχείων ή/και η τοποθέτηση οπλισμού, η κατασκευή ξυλοτύπων και η έγχυση του σκυροδέματος
- η διαμόρφωση ή η διάνοιξη οπών σύνδεσης των σωλήνων
- η σύνδεση των σωλήνων και η σφράγιση του διακένου μεταξύ οπών και σωλήνων με μη συρικνούμενο τσιμεντοκονίαμα
- η προμήθεια και πάκτωση των βαθμίδων επίσκεψης,
- η προμήθεια και τοποθέτηση σχαρών, καλυμμάτων και πλασιών
- η επαναπλήρωση του ορύγματος με θραυστό υλικό λατομείου
- η επί τόπου σκυροδέτηση τμήματος των φρεατίων υδροσυλλογής για προσαρμογή της στέψης τους στην κλίση ή επίκλιση της οδού

Στη τιμή μονάδας δεν περιλαμβάνονται:

- η τοποθέτηση σιδηροοπλισμού στα φρεάτια υδροσυλλογής τύπου Φ1N
- η επί τόπου σκυροδέτηση τμήματος των φρεατίων υδροσυλλογής για αύξηση του εσωτερικού ύψους τους πέραν των 1200 mm
- η κατασκευής λαιμού ύψους $h \geq 1,00$ m σε φρεάτια επίσκεψης υπονόμων ή στραγγιστηρίων

Φρεάτιο υδροσυλλογής μεταξύ πρανών (ΠΚΕ).

Τιμή ανά τεμάχιο πλήρως κατασκευασμένου φρεατίου.

Ευρώ (Αριθμητικά) : 602,38**(Ολογράφως) : εξακόσια δύο και τριάντα οκτώ λεπτά****A.T. : 37****Άρθρο : ΝΑΥΔΡ 8.04.01****Λιθορριπές προστασίας κοίτης και πρανών Με λίθους συλλεκτούς, βάρους 5 έως 20 kg**

Κωδικός αναθεώρησης: ΥΔΡ 6157.1

Προμήθεια υλικού λιθορριπών προστασίας ασβεστολιθικής σύνθεσης, μεταφορά του επί τόπου του έργου από οποιαδήποτε απόσταση και τοποθέτησή του στις προβλεπόμενες από την μελέτη θέσεις με ή χωρίς υποβοήθηση μηχανικών μέσων.

Το υλικό θα προέρχεται από υγιή πετρώματα, η δε διαβάθμισή του θα είναι σύμφωνα με τα καθοριζόμενα στην μελέτη.

Με λίθους συλλεκτούς, βάρους 5 έως 20 kg (κροκάλες).

Τιμή ανά κυβικό μέτρο (m³), βάσει διατομών. Επισημαίνεται ότι δεν επιμετρώνται προς πληρωμή πάχη λιθορριπών μεγαλύτερα των προβλεπομένων στην μελέτη.

Εάν προβλέπεται η τοποθέτηση γεωφάσματος διαχωρισμού, αυτό επιμετράται ιδιαιτέρως με βάση το αντίστοιχο άρθρο του τιμολογίου.

Ευρώ (Αριθμητικά) : 9,80
(Ολογράφως) : εννέα και ογδόντα λεπτά

A.T. : 38

Άρθρο : ΝΑΥΔΡ 8.04.02 Λιθορριπές προστασίας κοίτης και πρανών Με λίθους λατομείου, βάρους 5 έως 20 kg

Κωδικός αναθεώρησης: ΥΔΡ 6157

Προμήθεια υλικού λιθορριπών προστασίας ασβεστολιθικής σύνθεσης, μεταφορά του επί τόπου του έργου από οποιαδήποτε απόσταση και τοποθέτησή του στις προβλεπόμενες από την μελέτη θέσεις με ή χωρίς υποβοήθηση μηχανικών μέσων.

Το υλικό θα προέρχεται από υγιή πετρώματα, η δε διαβάθμισή του θα είναι σύμφωνα με τα καθοριζόμενα στην μελέτη.

Με λίθους λατομείου, βάρους 5 έως 20 kg.

Τιμή ανά κυβικό μέτρο (m³), βάσει διατομών. Επισημαίνεται ότι δεν επιμετρώνται προς πληρωμή πάχη λιθορριπών μεγαλύτερα των προβλεπομένων στην μελέτη.

Εάν προβλέπεται η τοποθέτηση γεωφάσματος διαχωρισμού, αυτό επιμετράται ιδιαίτερος με βάση το αντίστοιχο άρθρο του τιμολογίου.

Ευρώ (Αριθμητικά) : 13,40
(Ολογράφως) : δεκατρία και σαράντα λεπτά

A.T. : 39

Άρθρο : ΝΑΟΔΟ Β92.3 Αγκυρώσεις νέων ράβδων οπλισμού εντός υφισταμένων στοιχείων από οπλισμένο σκυρόδεμα, βλήτρα από ράβδους Φ14 mm

Κωδικός αναθεώρησης: ΥΔΡ 7025

Αγκυρώσεις νέων ράβδων οπλισμού εντός υφισταμένων / διατηρουμένων στοιχείων/μελών κατασκευών από οπλισμένο σκυρόδεμα (βλήτρα από χάλυβα οπλισμού σκυροδέματος).

Στην τιμή μονάδας περιλαμβάνονται:

- Η διάτρηση οπής με διάμετρο μεγαλύτερη αυτής του συνδέσμου για να υπάρξει το απαραίτητο διάκενο για την εποξειδική κόλλα ή κονίαμα. Εάν δεν καθορίζεται διαφορετικά στην μελέτη η διάμετρος της οπής θα είναι Dβλήτρ. + 4,0 mm. Για τους διατμητικούς συνδέσμους (βλήτρα) το βάθος της οπής θα είναι 10 x Dβλήτρ., εκτός εάν καθορίζεται διαφορετικά στην μελέτη.
- Η εκτράχυνση των παρειών της οπής με συρματοβουρτσα εκτράχυνσης, κατάλληλης διαμέτρου ώστε "να βρίσκει" στα τοιχώματα της οπής.
- Η προσωρινή σφράγιση προστασίας των οπών μέχρι να τοποθετηθούν οι ράβδοι οπλισμού.
- Ο επιμελής καθαρισμός του εσωτερικού της οπής αμέσως πριν την τοποθέτηση της ράβδου οπλισμού:
 - *με πεπιεσμένο αέρα, αν πρόκειται να εφαρμοσθεί εποξειδική συγκολλητική ρητίνη
 - *με πλύση με νερό υπό πίεση, αν πρόκειται να εφαρμοσθεί κονίαμα πάκτωσης.
- Η προετοιμασία του συγκολλητικού υλικού (ρητίνης ή κονιάματος), σύμφωνα με τις οδηγίες του εργοστασίου παραγωγής αυτού και η εισαγωγή επαρκούς ποσότητας εντός της οπής.
- Στις περιπτώσεις τοποθέτησης βλήτρων κατά την οριζόντια έννοια ή σε οροφές, για να αποφευχθεί η εκροή του συγκολλητικού υλικού θα χρησιμοποιούνται κόλλες ή κονιάματα υψηλού ιξώδους κατάλληλα για εργασία προς τα πάνω (over head). Απαγορεύεται να επαλείφεται το βλήτρο με συγκολλητικό υλικό και στην συνέχεια να τοποθετείται στην οπή. Με τον τρόπο αυτό δεν διασφαλίζεται ότι θα γεμίσει πλήρως το διάκενο μεταξύ συνδέσμου και παρειών (άντυγος) οπής.
- Η διεξαγωγή ποιοτικών ελέγχων και δοκιμών
 - *οπτικός έλεγχος για την διαπίστωση ότι τα βλήτρα τοποθετήθηκαν σύμφωνα με την μελέτη και ότι το προεξέχον τμήμα είναι του προβλεπομένου μήκους
 - *δοκιμή με το χέρι της ακαμψίας όλων των βλήτρων, μετά από παρέλευση 29h εάν εφαρμοσθεί εποξειδικό συγκολλητικό ή 7 ημερών εάν έχει εφαρμοσθεί κονίαμα
 - *δοκιμή πλευρικής μετατόπισης σε ποσοστό 1% των βλήτρων: με πλευρικές κρούσεις κάμπτονται τα προεξέχοντα τμήματα κατά 45 και ελέγχεται εάν αστοχήσει το συγκολλητικό υλικό (εάν η δοκιμή είναι επιτυχής τα βλήτρα δεν επαναφέρονται στην αρχική τους θέση).

Εαν διαπιστωθούν μη συμμορφώσεις κατά τις ανωτέρω δοκιμές, θα αποκαθίστανται με διορθωτικά μέτρα που θα καθορίσει η Υπηρεσία. Όσα βλήτρα αστοχούν δεν θα επιμετρώνται προς πληρωμή.

Στην τιμή περιλαμβάνονται επίσης τα πάσης φύσεως ικριώματα που θα απαιτηθούν για την εκτέλεση των εργασιών και οι τυχόν προσωρινές/βοηθητικές κατασκευές για την διακίνηση προσωπικού και μέσων εκτέλεσης των εργασιών.

Δεν συμπεριλαμβάνεται η αξία του σιδήρου οπλισμού ποιότητας B500C από τον οποίο θα διαμορφωθούν τα βλήτρα. Το βάρος αυτού θα επιμετρηθεί μαζί με τον λοιπό εξοπλισμό των σκυροδεμάτων (θα συμπεριληφθεί στους πίνακες οπλισμών).

Βλήτρα από ράβδους Φ14 mm.

Τιμή ανά τεμάχιο βλήτρου τοποθετημένου και αποδεκτού σύμφωνα με τα ανωτέρω τεμ).

Ευρώ (Αριθμητικά): 6,50

(Ολογράφως): έξι και πενήντα λεπτά

A.T. : 40

Άρθρο : ΝΑΟΔΟ B95.1

Αποκατάσταση επιφανειών σκυροδέματος που έχουν υποστεί φθορές λόγω διάβρωσης οπλισμού από την δράση χλωριόντων και την ενανθράκωση του σκυροδέματος με εφαρμογή αναστολέων διάβρωσης και επισκευαστικών κονιαμάτων, σε στοιχεία από οπλισμένο σκυρόδεμα σε ύψος από το δάπεδο εργασίας μικρότερο των 10,0 m, με σποραδική εφαρμογή επισκευαστικών κονιαμάτων (επιφανείας με σποραδικές οξειδώσεις οπλισμού)

Κωδικός αναθεώρησης: ΟΔΟ 2412

Στην τιμή μονάδος προβλέπονται οι ακόλουθες εργασίες:

- Επιμελής καθαρισμός της επιφανείας του σκυροδέματος από όλα τα σαθρά τεμάχια (ιδιαίτερα στην περιοχή των αρθρώσεων Gerber).

- Εφαρμογή αναστολέων διάβρωσης για την αντιμετώπιση της διάβρωσης του οπλισμού που οφείλεται στην εισχώρηση χλωριόντων και την ενανθράκωση του σκυροδέματος.

- Αποκατάσταση της διατομής με εφαρμογή επισκευαστικών κονιαμάτων.

Η πορεία εκτέλεσης των εργασιών αποκατάστασης έχει ως εξής:

- Επιμελής καθαρισμός των επιφανειών των διαμήκων και εγκάρσιων δοκών με υδροβολή υψηλής πίεσης για την αφαίρεση όλων των σαθρών σκυροδεμάτων (αποτελέσματα διόγκωσης, αποφλοίωσης, απολέπισης, αποκόλλησης κλπ λόγω της διάβρωσης του οπλισμού από την εισχώρηση χλωριόντων και την προοδευτική ενανθράκωση του σκυροδέματος).

Κατά την φάση αυτή οι εκτεθειμένες ράβδοι οπλισμού (θα είναι διαβρωμένες στο σύνολό τους) θα καθαρισθούν επιμελώς με τοπική υδροβολή υψηλής πίεσεως ή αμμοβολή ή/και χρήση ηλεκτροεργαλείων χειρός με συρματόβουρτσα, ούτως ώστε να αποκτήσουν καθαρή μεταλλική επιφάνεια ποιότητας Sa 2 1/2 κατά τους Σουηδικούς κανονισμούς.

- Εφαρμογή αναστολέα διάβρωσης σε παχύρρευστη μορφή επί των εκτεθειμένων ράβδων οπλισμού με πινέλο ή ρολλό.

- Πλήρωση κοιλοτήτων και κάλυψη εκτεθειμένων οπλισμών (που έχουν ήδη επικαλυφθεί με αναστολέα διάβρωσης) με επισκευαστικό κονίαμα δύο συστατικών, βιομηχανικής προέλευσης, με εκτόξευση, μυστρί ή σπάτουλα. Στο επισκευαστικό κονίαμα θα προστεθεί αναστολέας διάβρωσης ως πρόσθετο (admixture), ενώ συνιστάται η προσθήκη ινών προπυλενίου για την αποφυγή της πλαστικής ρηγματώσεως. Το απαιτούμενο εργάσιμο και η συνεκτικότητα (consistency) του επισκευαστικού κονιάματος (ιδιαίτερα στις περιοχές των κάτω πελμάτων των δοκών) θα ρυθμισθεί με κατάλληλα πρόσθετα, συμβατά με τα υλικά του κονιάματος (σύμφωνα με τις οδηγίες του παραγωγού των υλικών).

Οι επεμβάσεις της κατηγορίας αυτής θα είναι τοπικού χαρακτήρα.

- Ψεκάσμος ολόκληρης της εκτεθειμένης επιφανείας του σκυροδέματος (αφού έχει ολοκληρωθεί οι ανωτέρω εργασίες) με υγρό αναστολέα διάβρωσης για την εξασφάλιση προστασίας στο σύνολο του περιμετρικού οπλισμού των διαφόρων στοιχείων του φορέα, δεδομένου ότι με την υδροβολή δεν απομακρύνεται όλο το ενανθρακωμένο σκυρόδεμα, παρά μόνον αυτό που έχει ήδη χαλαρώσει και ρηγματωθεί.

Οι αναστολείς διάβρωσης πρέπει να είναι κατεισδύοντος τύπου (διαχεόμενοι) (migrating corrosion inhibitors).

- Βαφή των εκτεθειμένων επιφανειών του φορέα με χρώμα ακρυλικής βάσης (σιλοξανικές βαφές), υψηλής διαπνοής και υψηλής αντίστασης στην διεύδυση νερού και χλωριδίων. Εφαρμογή με ψεκάσμο ή (τοπικό) με ρολλό.

Στην τιμή της μονάδος περιλαμβάνονται:

- Τα πάσης φύσεως ενσωματούμενα υλικά (κύρια και βοηθητικά) του συστήματος που θα προταθεί από τον Ανάδοχο και θα εγκριθεί από την Υπηρεσία.
- Το σύστημα υλικών (αναστολές διάβρωσης, επισκευαστικά κονιάματα, πρόσθετα, βαφές κλπ) θα πρέπει να έχει επιτυχώς εφαρμοσθεί σε παρεμφερή έργα.
- Ο Ανάδοχος με την έκθεση μεθοδολογίας θα υποβάλει και υλικά τεκμηρίωσης της επιτυχούς εφαρμογής των προτεινομένων υλικών (βεβαιώσεις ΚΤΕ, τεχνικές εκθέσεις, φωτογραφικό υλικό κλπ).
- Οι δαπάνες προετοιμασίας, ανάμειξης και εφαρμογής των υλικών (εργατική δαπάνη, εξοπλισμός, μέσα) σύμφωνα με τις οδηγίες του εργοστασίου παραγωγής αυτών.
- Οι προσωρινές κατασκευές και ικριώματα προσέγγισης στις θέσεις εφαρμογής ή εναλλακτικά η χρήση ειδικού εξοπλισμού προσέγγισης (καδοφόρα οχήματα, αυτοκινούμενες διαβάθρες, αναρτημένοι σιδηρότυποι, ειδικές παντεταρισμένες λύσεις κ.ο.κ.)
- Οι δαπάνες εκτέλεσης των πάσης φύσεως εργαστηριακών δοκιμών
- Οι δαπάνες των μέτρων ασφαλείας για την εκτέλεση εργασιών σε μεγάλα ύψη και τον χειρισμό τοξικών ή δραστικών χημικών (εποξειδικά υλικά κλπ).
(προστατευτικές κατασκευές, μέσα ατομικής προστασίας προσωπικού).

Σε στοιχεία από οπλισμένο σκυρόδεμα σε ύψος από το δάπεδο εργασίας μικρότερο των 10,0 m, με σποραδική εφαρμογή επισκευαστικών κονιαμάτων (επιφανείας με σποραδικές οξειδώσεις οπλισμού).

Τιμή ανά τετραγωνικό μέτρο (m²) επιφανείας φορέα ή βάθρων που αποκαθίστανται ως άνω για τις ακόλουθες περιπτώσεις εφαρμογής.

Ευρώ (Αριθμητικά): 86,50

(Ολογράφως): ογδόντα έξι και πενήντα λεπτά

A.T. : 41

Άρθρο : ΝΑΟΔΟ Β95.3

Αποκατάσταση επιφανειών σκυροδέματος που έχουν υποστεί φθορές λόγω διάβρωσης οπλισμού από την δράση χλωριόντων και την εναθράκωση του σκυροδέματος με εφαρμογή αναστολέων διάβρωσης και επισκευαστικών κονιαμάτων, σε στοιχεία από οπλισμένο σκυρόδεμα σε ύψος από το δάπεδο εργασίας μεγαλύτερο των 10,0 m, με συστηματική εφαρμογή επισκευαστικών κονιαμάτων (επιφανείας με εκτεταμένη διάβρωση οπλισμού)

Κωδικός αναθεώρησης: ΟΔΟ 2412

Στην τιμή μονάδος προβλέπονται οι ακόλουθες εργασίες:

- Επιμελής καθαρισμός της επιφανείας του σκυροδέματος από όλα τα σαθρά τεμάχια (ιδιαίτερα στην περιοχή των αρθρώσεων Gerber).
- Εφαρμογή αναστολέων διάβρωσης για την αντιμετώπιση της διάβρωσης του οπλισμού που οφείλεται στην εισχώρηση χλωριόντων και την εναθράκωση του σκυροδέματος.
- Αποκατάσταση της διατομής με εφαρμογή επισκευαστικών κονιαμάτων.

Η πορεία εκτέλεσης των εργασιών αποκατάστασης έχει ως εξής:

- Επιμελής καθαρισμός των επιφανειών των διαμήκων και εγκάρσιων δοκών με υδροβολή υψηλής πίεσης για την αφαίρεση όλων των σαθρών σκυροδεμάτων (αποτελέσματα διόγκωσης, αποφλοίωσης, απολέπισης, αποκόλλησης κλπ λόγω της διάβρωσης του οπλισμού από την εισχώρηση χλωριόντων και την προοδευτική εναθράκωση του σκυροδέματος).

Κατά την φάση αυτή οι εκτεθειμένες ράβδοι οπλισμού (θα είναι διαβρωμένες στο σύνολό τους) θα καθαρισθούν επιμελώς με τοπική υδροβολή υψηλής πίεσης ή αμμοβολή ή/και χρήση ηλεκτροεργαλείων χειρός με συρματόβουρτσα, ούτως ώστε να αποκτήσουν καθαρή μεταλλική επιφάνεια ποιότητας Sa 2 1/2 κατά τους Σουηδικούς κανονισμούς.

- Εφαρμογή αναστολέα διάβρωσης σε παχύρευστη μορφή επί των εκτεθειμένων ράβδων οπλισμού με πινέλο ή ρολλό.

- Πλήρωση κοιλοτήτων και κάλυψη εκτεθειμένων οπλισμών (που έχουν ήδη επικαλυφθεί με αναστολέα διάβρωσης) με επισκευαστικό κονίαμα δύο συστατικών, βιομηχανικής προέλευσης, με εκτόξευση, μυστρί ή σπάτουλα. Στο επισκευαστικό κονίαμα θα προστεθεί αναστολέας διάβρωσης ως πρόσθετο (admixture), ενώ συνιστάται η προσθήκη ινών προπυλενίου για την αποφυγή της πλαστικής ρηγματώσεως. Το απαιτούμενο εργάσιμο και η συνεκτικότητα (consistency) του επισκευαστικού

κονιάματος (ιδιαίτερα στις περιοχές των κάτω πελμάτων των δοκών) θα ρυθμισθεί με κατάλληλα πρόσθετα, συμβατά με τα υλικά του κονιάματος (σύμφωνα με τις οδηγίες του παραγωγού των υλικών).

Οι επεμβάσεις της κατηγορίας αυτής θα είναι τοπικού χαρακτήρα.

- Ψεκάσμος ολόκληρης της εκτεθειμένης επιφανείας του σκυροδέματος (αφού έχει ολοκληρωθεί οι ανωτέρω εργασίες) με υγρό αναστολέα διάβρωσης για την εξασφάλιση προστασίας στο σύνολο του περιμετρικού οπλισμού των διαφόρων στοιχείων του φορέα, δεδομένου ότι με την υδροβολή δεν απομακρύνεται όλο το ενανθρακωμένο σκυροδέμα, παρά μόνον αυτό που έχει ήδη χαλαρώσει και ρηγματωθεί.

Οι αναστολείς διάβρωσης πρέπει να είναι κατεισδύοντος τύπου (διαχεόμενοι) (migrating corrosion inhibitors).

- Βαφή των εκτεθειμένων επιφανειών του φορέα με χρώμα ακρυλικής βάσης (σιλοξανικές βαφές), υψηλής διαπνοής και υψηλής αντίστασης στην δειύση νερού και χλωριδίων. Εφαρμογή με ψεκάσμο ή (τοπικό) με ρολλό.

Στην τιμή της μονάδος περιλαμβάνονται:

- Τα πάσης φύσεως ενσωματούμενα υλικά (κύρια και βοηθητικά) του συστήματος που θα προταθεί από τον Ανάδοχο και θα εγκριθεί από την Υπηρεσία.

- Το σύστημα υλικών (αναστολές διάβρωσης, επισκευαστικά κονιάματα, πρόσθετα, βαφές κλπ) θα πρέπει να έχει επιτυχώς εφαρμοσθεί σε παρεμφερή έργα.

- Ο Ανάδοχος με την έκθεση μεθοδολογίας θα υποβάλει και υλικά τεκμηρίωσης της επιτυχούς εφαρμογής των προτεινομένων υλικών (βεβαιώσεις ΚΤΕ, τεχνικές εκθέσεις, φωτογραφικό υλικό κλπ).

- Οι δαπάνες προετοιμασίας, ανάμειξης και εφαρμογής των υλικών (εργατική δαπάνη, εξοπλισμός, μέσα) σύμφωνα με τις οδηγίες του εργοστασίου παραγωγής αυτών.

- Οι προσωρινές κατασκευές και ικρίσματα προσέγγισης στις θέσεις εφαρμογής ή εναλλακτικά η χρήση ειδικού εξοπλισμού προσέγγισης (καδοφόρα οχήματα, αυτοκινούμενες διαβάθρες, αναρτημένοι σιδηρότυποι, ειδικές παντεταρισμένες λύσεις κ.ο.κ.)

- Οι δαπάνες εκτέλεσης των πάσης φύσεως εργαστηριακών δοκιμών

- Οι δαπάνες των μέτρων ασφαλείας για την εκτέλεση εργασιών σε μεγάλα ύψη και τον χειρισμό τοξικών ή δραστικών χημικών (εποξειδικά υλικά κλπ).

(προστατευτικές κατασκευές, μέσα ατομικής προστασίας προσωπικού).

Σε στοιχεία από οπλισμένο σκυρόδεμα σε ύψος από το δάπεδο εργασίας μεγαλύτερο των 10,0 m, με συστηματική εφαρμογή επισκευαστικών κονιαμάτων (επιφανείας με εκτεταμένη διάβρωση οπλισμού).

Τιμή ανά τετραγωνικό μέτρο (m²) επιφανείας φορέα ή βάρων που αποκαθίστανται ως άνω για τις ακόλουθες περιπτώσεις εφαρμογής.

Ευρώ (Αριθμητικά) : 207,00

(Ολογράφως) : διακόσια επτά

A.T. : 42

Άρθρο : ΝΑΟΔΟ Β95.2

Αποκατάσταση επιφανειών σκυροδέματος που έχουν υποστεί φθορές λόγω διάβρωσης οπλισμού από την δράση χλωριόντων και την εναθράκωση του σκυροδέματος με εφαρμογή αναστολέων διάβρωσης και επισκευαστικών κονιαμάτων, σε στοιχεία από οπλισμένο σκυρόδεμα σε ύψος από το δάπεδο εργασίας μεγαλύτερο των 10,0 m, με σποραδική εφαρμογή επισκευαστικών κονιαμάτων (επιφανείας με σποραδικές οξειδώσεις οπλισμού)

Κωδικός αναθεώρησης: ΟΔΟ 2412

Στην τιμή μονάδος προβλέπονται οι ακόλουθες εργασίες:

- Επιμελής καθαρισμός της επιφανείας του σκυροδέματος από όλα τα σαθρά τεμάχια (ιδιαίτερα στην περιοχή των αρθρώσεων Gerber).

- Εφαρμογή αναστολέων διάβρωσης για την αντιμετώπιση της διάβρωσης του οπλισμού που οφείλεται στην εισχώρηση χλωριόντων και την εναθράκωση του σκυροδέματος.

- Αποκατάσταση της διατομής με εφαρμογή επισκευαστικών κονιαμάτων.

Η πορεία εκτέλεσης των εργασιών αποκατάστασης έχει ως εξής:

- Επιμελής καθαρισμός των επιφανειών των διαμήκων και εγκάρσιων δοκών με υδροβολή υψηλής πίεσης

για την αφαίρεση όλων των σαθρών σκυροδεμάτων (αποτελέσματα διόγκωσης, αποφλοίωσης, απολέπισης, αποκόλλησης κλπ λόγω της διάβρωσης του οπλισμού από την εισχώρηση χλωριόντων και την προοδευτική ενανθράκωση του σκυροδέματος).

Κατά την φάση αυτή οι εκτεθειμένες ράβδοι οπλισμού (θα είναι διαβρωμένες στο σύνολό τους) θα καθαρισθούν επιμελώς με τοπική υδροβολή υψηλής πίεσεως ή αμμοβολή ή/και χρήση ηλεκτροεργαλείων χειρός με συρματόβουρτσα, ούτως ώστε να αποκτήσουν καθαρή μεταλλική επιφάνεια ποιότητας Sa 2 1/2 κατά τους Σουηδικούς κανονισμούς.

- Εφαρμογή αναστολέα διάβρωσης σε παχύρρευστη μορφή επί των εκτεθειμένων ράβδων οπλισμού με πινέλο ή ρολλό.

- Πλήρωση κοιλοτήτων και κάλυψη εκτεθειμένων οπλισμών (που έχουν ήδη επικαλυφθεί με αναστολέα διάβρωσης) με επισκευαστικό κονίαμα δύο συστατικών, βιομηχανικής προέλευσης, με εκτόξευση, μυστρί ή σπάτουλα. Στο επισκευαστικό κονίαμα θα προστεθεί αναστολέας διάβρωσης ως πρόσθετο (admixture), ενώ συνιστάται η προσθήκη ινών προπυλενίου για την αποφυγή της πλαστικής ρηγματώσεως. Το απαιτούμενο εργάσιμο και η συνεκτικότητα (consistency) του επισκευαστικού κονιάματος (ιδιαίτερα στις περιοχές των κάτω πελμάτων των δοκών) θα ρυθμισθεί με κατάλληλα πρόσθετα, συμβατά με τα υλικά του κονιάματος (σύμφωνα με τις οδηγίες του παραγωγού των υλικών).

Οι επεμβάσεις της κατηγορίας αυτής θα είναι τοπικού χαρακτήρα.

- Ψεκασμός ολόκληρης της εκτεθειμένης επιφανείας του σκυροδέματος (αφού έχει ολοκληρωθεί οι ανωτέρω εργασίες) με υγρό αναστολέα διάβρωσης για την εξασφάλιση προστασίας στο σύνολο του περιμετρικού οπλισμού των διαφόρων στοιχείων του φορέα, δεδομένου ότι με την υδροβολή δεν απομακρύνεται όλο το ενανθρακωμένο σκυρόδεμα, παρά μόνον αυτό που έχει ήδη χαλαρώσει και ρηγματωθεί.

Οι αναστολείς διάβρωσης πρέπει να είναι κατεισδύοντος τύπου (διαχεόμενοι) (migrating corrosion inhibitors).

- Βαφή των εκτεθειμένων επιφανειών του φορέα με χρώμα ακρυλικής βάσης (σιλοξανικές βαφές), υψηλής διαπνοής και υψηλής αντίστασης στην δειξίδωση νερού και χλωριδίων. Εφαρμογή με ψεκασμό ή (τοπικό) με ρολλό.

Στην τιμή της μονάδος περιλαμβάνονται:

- Τα πάσης φύσεως ενσωματούμενα υλικά (κύρια και βοηθητικά) του συστήματος που θα προταθεί από τον Ανάδοχο και θα εγκριθεί από την Υπηρεσία.

- Το σύστημα υλικών (αναστολέας διάβρωσης, επισκευαστικά κονιάματα, πρόσθετα, βαφές κλπ) θα πρέπει να έχει επιτυχώς εφαρμοσθεί σε παρεμφερή έργα.

- Ο Ανάδοχος με την έκθεση μεθοδολογίας θα υποβάλει και υλικά τεκμηρίωσης της επιτυχούς εφαρμογής των προτεινομένων υλικών (βεβαιώσεις ΚτΕ, τεχνικές εκθέσεις, φωτογραφικό υλικό κλπ).

- Οι δαπάνες προετοιμασίας, ανάμειξης και εφαρμογής των υλικών (εργατική δαπάνη, εξοπλισμός, μέσα) σύμφωνα με τις οδηγίες του εργοστασίου παραγωγής αυτών.

- Οι προσωρινές κατασκευές και ικριώματα προσέγγισης στις θέσεις εφαρμογής ή εναλλακτικά η χρήση ειδικού εξοπλισμού προσέγγισης (καδοφόρα οχήματα, αυτοκινούμενες διαβάθρες, αναρτημένοι σιδηρότυποι, ειδικές παντεταρισμένες λύσεις κ.ο.κ.)

- Οι δαπάνες εκτέλεσης των πάσης φύσεως εργαστηριακών δοκιμών

- Οι δαπάνες των μέτρων ασφαλείας για την εκτέλεση εργασιών σε μεγάλα ύψη και τον χειρισμό τοξικών ή δραστηκών χημικών (εποξειδικά υλικά κλπ).

(προστατευτικές κατασκευές, μέσα ατομικής προστασίας προσωπικού).

Σε στοιχεία από οπλισμένο σκυρόδεμα σε ύψος από το δάπεδο εργασίας μεγαλύτερο των 10,0 m, με σποραδική εφαρμογή επισκευαστικών κονιαμάτων (επιφανείας με σποραδικές οξειδώσεις οπλισμού).

Τιμή ανά τετραγωνικό μέτρο (m²) επιφανείας φορέα ή βάθρων που αποκαθίστανται ως άνω για τις ακόλουθες περιπτώσεις εφαρμογής.

Ευρώ (Αριθμητικά): 104,00

(Ολογράφως): εκατόν τέσσερα

A.T. : 43**Άρθρο : ΝΑΟΔΟ Σ95.2 Κλισιόμετρα σε γεώτρηση, σε βάθος μεγαλύτερο των 15,0 m και μέχρι 30,0 m****Κωδικός αναθεώρησης: ΗΛΜ 31**

Προμήθεια και εγκατάσταση κλισιομέτρου σε οπή γεωτρήσεως, σε κάθε είδους έδαφος, σύμφωνα με την μελέτη και την ΕΤΕΠ 13-05-01-00.

Στην τιμή μονάδας περιλαμβάνονται:

- η εισκόμιση, χρήση και μεταφορά από θέση σε θέση αποκόμισης του γεωτρητικού εξοπλισμού,
- η διάνοιξη περιστροφικής γεώτρησης τελικής διαμέτρου 101 mm σε κάθε είδους έδαφος,
- η τροφοδοσία νερού για τις ανάγκες της γεώτρησης με οποιοδήποτε τρόπο (δίκτυο, υδροφόρο όχημα, αντλίες κ.λ.π.),
- η προμήθεια και έγχυση τυχόν ενεμάτων που θα απαιτηθούν για την σταθεροποίηση των τοιχωμάτων της γεώτρησης,
- η αντιμετώπιση τυχόν δυσχερειών που θα παρουσιαστούν, όπως η υπέρξη ζωνών αρτεσιανού νερού,
- η προμήθεια, μεταφορά επί τόπου του έργου και εγκατάσταση κλισιομετρικής σωλήνωσης, της απαιτούμενης διαμέτρου, από αλουμίνιο ή συνθετικά υλικά,
- η διάθεση του προσωπικού και η εισκόμιση, αποκόμιση και χρήση του απαιτούμενου εξοπλισμού και μέσων για την τοποθέτηση των σωληνώσεων του κλισιομέτρου (σφιγκτήρων, εργαλείων σύνδεσης και αποσύνδεσης, εργαλείων κατακορύφωσης, κλπ), καθώς και η προμήθεια επί τόπου και εγκατάσταση των απαιτούμενων εξαρτημάτων, όπως πωμάτων πυθμένων, συνδέσμων κλπ.
- η προμήθεια και μεταφορά επί τόπου των υλικών παρασκευής σιμεντενέματος καθώς και η έγχυσή του περιμετρικά της σωλήνωσης, σύμφωνα με τη Μελέτη,
- η κατασκευή διάταξης πωματισμού ασφαλείας στην κεφαλή του οργάνου και περιβλήματος προστασίας με κλειδαριά
- η εγκατάσταση και συντήρηση του οργάνου καθ' όλη την προβλεπόμενη διάρκεια των μετρήσεων, καθώς η διεξαγωγή των μετρήσεων.

Κλισιόμετρα σε βάθος μεγαλύτερο των 15,0 m και μέχρι 30,0 m.

Τιμή ανά τεμάχιο (τεμ) κλισιομέτρου αναλόγως του βάθους τοποθέτησής του, με ανηγμένη την δαπάνη του εξοπλισμού ανάγνωσης των μετρήσεων.

Ευρώ (Αριθμητικά): 1.150,00**(Ολογράφως): χίλια εκατόν πενήντα****A.T. : 44****Άρθρο : ΓΤΕ 1.29 Εγκατάσταση και Παρακολούθηση Οργάνων. Κεφαλή πιεζόμετρου, αποκλισιομέτρου****Κωδικός αναθεώρησης:**

Για μια κεφαλή πιεζόμετρου, περιλαμβανομένης της προμήθειας των υλικών για την κατασκευή της κεφαλής, που αποτελείται από πακτωμένο πιεζομετρικό ή αποκλισιομετρικό σωλήνα που βρίσκεται πάνω από την επιφάνεια του εδάφους μέσα σε σταθερό κύβο από σκυρόδεμα διαστάσεων 0,30 X 0,30 X 0,50 μ (βυθισμένο στο έδαφος κατά 0,30μ), την αξία του σωλήνα (πάνω από το έδαφος), του σπειρώματος στο άνω άκρο του πώματος - καπακιού - πύρου, καθώς και του φορητού ανοξείδωτου κλειθρού. Εναλλακτικά, εάν απαιτηθεί, η κεφαλή μπορεί να κατασκευαστεί εντός προκατασκευασμένου φρεατίου κάτω από την επιφάνεια του εδάφους.

Τιμή ανά τεμ

Ευρώ (Αριθμητικά): 236,425**(Ολογράφως): διακόσια τριάντα έξι και τετρακόσια είκοσι πέντε χιλιοστά**

A.T. : 45**Άρθρο : ΝΑΥΔΡ 10.19****Αποκατάσταση τοπικών βλαβών στοιχείων από οπλισμένο σκυρόδεμα οφειλομένων στην διάβρωση του οπλισμού με χρήση επισκευαστικών κονιαμάτων και αναστολέων διάβρωσης**

Κωδικός αναθεώρησης: ΥΔΡ 6370

Εργασίες αποκατάστασης τοπικών βλαβών στοιχείων οπλισμένου σκυροδέματος οφειλομένων στην διάβρωση του οπλισμού λόγω ενανθράκωσης του σκυροδέματος ή διεϊσδυσης χλωριόντων, οποία άχει ως αποτέλεσμα την διόγκωση του οπλισμού και την απολέπιση ή αποφλοίωση του σκυροδέματος.

Εφαρμογή των Αρχών και των Μεθόδων Αποκατάστασης που προβλέπονται στην σειρά Προτύπων ΕΛΟΤ EN 1504, με χρήση προϊόντων που φέρουν σήμανση CE, χημικώς συμβατών μεταξύ τους, εγκεκριμένων από την Υπηρεσία, μετά από τεκμηριωμένη με τεχνικά στοιχεία πρόταση του Αναδόχου.

Στην τιμή μονάδας περιλαμβάνονται:

- η προμήθεια και μεταφορά επί τόπου των πάσης φύσεως υλικών (προαναμεμιγμένων ινοοπλισμένων επισκευαστικών κονιαμάτων κατηγορίας R3 ή R4 κατά ΕΛΟΤ EN 1504-3 για εφαρμογή με το χέρι, βελτιωτικών πρόσφυσης, αναστολέων διάβρωσης κατά ΕΛΟΤ EN 1504-7, υλικών προστατευτικής επάλειψης υψηλής διαπνοής κλπ), σε σφραγισμένες συσκευασίες που θα αναγράφουν τον τύπο και τα χαρακτηριστικά τους και θα φέρουν την σήμανση CE
- η χρήση ικριωμάτων για την προσπέλαση στις θέσεις των επεμβάσεων
- η τοπική αφαίρεση του σαθρού σκυροδέματος στην περιοχή της επέμβασης με χρήση εργαλείων πεπιεσμένου αέρα, ηλεκτροεργαλείων ή και εργαλείων χειρός, μέχρι την πλήρη αποκάλυψη των ράβδων του διαβρωμένου οπλισμού.
- ο επιμελής καθαρισμός των ράβδων του οπλισμού με συρματόβουρτσα
- η εφαρμογή ρευστού αναστολέα διάβρωσης επί των ράβδων οπλισμού με ρολλό ή πινέλο
- η παρασκευή και εφαρμογή του επισκευαστικού κονιάματος σύμφωνα με τις οδηγίες του προμηθευτή για την αποκατάσταση της διατομής του στοιχείου σκυροδέματος στην αρχική της τελική εξομάλυνση της επιφανείας μετά την σκλήρυνση του επισκευαστικού κονιάματος και η εφαρμογή προστατευτικής επίστρωσης υψηλής διαπνοής, σιλοξανικής βάσεως, με ρολλό ή πινέλλο.

Στις εργασίες καθαρισμού της επιφανείας επέμβασης δεν περιλαμβάνεται τυχόν απαιτούμενη υδροβολή, η οποία πληρώνεται ιδιαίτερα με βάση τα οικεία άρθρα του Τιμολογίου.

Επιμέτρηση με βάση την επιφάνεια αποκατάστασης που προσδιορίζεται από το πλάτος και το ύψος της επέμβασης που προβλέπεται από την μελέτη (ορθογωνισμένη επιφάνεια).

Επισημαίνεται ότι η επιφάνεια των επεμβάσεων θα διευρύνεται στην απαιτούμενη έκταση, μετά από έγκριση της Υπηρεσίας, εάν κατά τις εργασίες καθαρισμού διαπιστωθεί ότι η διάβρωση του οπλισμού έχει προχωρήσει πέραν της αρχικώς προβλεφθείσας έκτασης.

Επισημαίνεται επίσης ότι το παρόν άρθρο δεν έχει εφαρμογή σε εκτεταμένες βλάβες κατασκευών από σκυρόδεμα

Τιμή ανά τετραγωνικό μέτρο (m²) εργασίας πλήρως περαιωμένης.

Ευρώ (Αριθμητικά) : 53,60**(Ολογράφως) : πενήντα τρία και εξήντα λεπτά****A.T. : 46****Άρθρο : ΝΑΥΔΡ 10.20****Εφαρμογή αναστολέων διάβρωσης οπλισμού σε στοιχεία οπλισμένου σκυροδέματος με επάλειψη επί της επιφανείας**

Κωδικός αναθεώρησης: ΥΔΡ 6320.3

Αναστολείς διάβρωσης σε στοιχεία οπλισμένου σκυροδέματος, κατά ΕΛΟΤ EN 1504-7, της εγκρίσεως της Υπηρεσίας μετά από τεκμηριωμένη πρόταση του Αναδόχου, εφαρμοζόμενοι επί της επιφανείας των στοιχείων από σκυρόδεμα με ρολλό ή πινέλο, σύμφωνα με τις οδηγίες του προμηθευτή, στις θέσεις που προβλέπονται από την μελέτη.

Τιμή ανά τετραγωνικό μέτρο (m²) επάλειψης.

Ευρώ (Αριθμητικά) : 14,40
(Ολογράφως) : δεκατέσσερα και σαράντα λεπτά

A.T. : 47

Άρθρο : ΝΑΥΔΡ 16.07.01 Προσαρμογή εσχάρων φρεατίων υδροσυλλογής με την στάθμη και επίκλιση του καταστρώματος της οδού. Για το πρώτο άνοιγμα του φρεατίου.

Κωδικοί αναθεώρησης: 50% ΥΔΡ 6327
50% ΥΔΡ 6301

Προσαρμογή εσχάρων φρεατίων υδροσυλλογής, που έχουν υποστεί βύθιση λόγω καθίζησης του φρεατίου υδροσυλλογής, με την στάθμη και επίκλιση του καταστρώματος της οδού.

Στην τιμή μονάδας περιλαμβάνονται :

- Η αφαίρεση της εσχάρας και η αποξήλωση του πλαισίου έδρασής της
- Η αποξήλωση σαθρών ή θραυσμένων σκυροδεμάτων του τοιχώματος του φρεατίου υπό το πλαίσιο έδρασης
- Η κατασκευή ξυλοτύπου για την σκυροδέτηση της απαιτούμενης προσθήκης επί των τοιχίων του φρεατίου για την εξασφάλιση της προσαρμογής με την στάθμη της οδού.
- Η επάλειψη της τελικής επιφανείας του παλαιού σκυροδέματος με εποξειδική συγκολλητική ρητίνη για την εξασφάλιση ισχυρής πρόσφυσης με το νέο σκυρόδεμα.
- Η προσωρινή στερέωση του πλαισίου έδρασης στην προβλεπόμενη στάθμη με χρήση ανθεκτικών υποθεμάτων και η διάστρωση και συμπύκνωση του νέου σκυροδέματος κατηγορίας C16/20 η εργασία και τα υλικά για την καθαίρεση του σκυροδέματος έδρασης της εσχάρας, ο καθαρισμός και η προετοιμασία της νέας επιφάνειας έδρασης με εποξειδικές ρητίνες, το καλούπωμα και η έγχυση νέου σκυροδέματος κατηγορίας C16/20
- Η αφαίρεση του ξυλοτύπου και η συγκλενωση και αποκομιδή των προϊόντων αποξήλωσης και τυχόν αχρήστων υλικών.

Η αντικατάσταση των εσχάρων (λόγω φθοράς ή θράσεως) τιμολογείται ιδιαίτερα με βάση τα οικεία άρθρα του τιμολογίου.

Τιμή ανά εσχάρα φρεατίου που αποκαθίσταται, ως εξής:

Για το πρώτο άνοιγμα του φρεατίου.

Ευρώ (Αριθμητικά) : 82,00
(Ολογράφως) : ογδόντα δύο

A.T. : 48

Άρθρο : ΝΑΥΔΡ 16.07.02 Προσαρμογή εσχάρων φρεατίων υδροσυλλογής με την στάθμη και επίκλιση του καταστρώματος της οδού. Για κάθε επιπλέον άνοιγμα του φρεατίου

Κωδικοί αναθεώρησης: 50% ΥΔΡ 6327
50% ΥΔΡ 6301

Προσαρμογή εσχάρων φρεατίων υδροσυλλογής, που έχουν υποστεί βύθιση λόγω καθίζησης του φρεατίου υδροσυλλογής, με την στάθμη και επίκλιση του καταστρώματος της οδού.

Στην τιμή μονάδας περιλαμβάνονται :

- Η αφαίρεση της εσχάρας και η αποξήλωση του πλαισίου έδρασής της
- Η αποξήλωση σαθρών ή θραυσμένων σκυροδεμάτων του τοιχώματος του φρεατίου υπό το πλαίσιο έδρασης
- Η κατασκευή ξυλοτύπου για την σκυροδέτηση της απαιτούμενης προσθήκης επί των τοιχίων του φρεατίου για την εξασφάλιση της προσαρμογής με την στάθμη της οδού.
- Η επάλειψη της τελικής επιφανείας του παλαιού σκυροδέματος με εποξειδική συγκολλητική ρητίνη για την εξασφάλιση ισχυρής πρόσφυσης με το νέο σκυρόδεμα.
- Η προσωρινή στερέωση του πλαισίου έδρασης στην προβλεπόμενη στάθμη με χρήση ανθεκτικών υποθεμάτων και η διάστρωση και συμπύκνωση του νέου σκυροδέματος κατηγορίας C16/20 η εργασία και τα υλικά για την καθαίρεση του σκυροδέματος έδρασης της εσχάρας, ο καθαρισμός και η προετοιμασία της νέας επιφάνειας έδρασης με εποξειδικές ρητίνες, το καλούπωμα και η έγχυση νέου σκυροδέματος κατηγορίας C16/20
- Η αφαίρεση του ξυλοτύπου και η συγκλενωση και αποκομιδή των προϊόντων αποξήλωσης και τυχόν αχρήστων υλικών.

Η αντικατάσταση των εσχάρων (λόγω φθοράς ή θράσεως) τιμολογείται ιδιαίτερα με βάση τα οικεία άρθρα του τιμολογίου.

Τιμή ανά εσχάρα φρεατίου που αποκαθίσταται, ως εξής:

Για κάθε επιπλέον άνοιγμα του φρεατίου.

Ευρώ (Αριθμητικά) : 30,90

(Ολογράφως) : τριάντα και ενενήντα λεπτά

A.T. : 49

Άρθρο : ΝΑΥΔΡ 16.30.01

Καθαρισμός φρεατίου υδροσυλλογής τύπου Α με εσχάρα Καθαρισμός φρεατίου τύπου Α (με εσχάρα και πλευρικό άνοιγμα) ενός ανοίγματος

Κωδικοί αναθεώρησης: 70% ΥΔΡ 6120
30% ΥΔΡ 6107

Καθαρισμός φρεατίου υδροσυλλογής τύπου Α με εσχάρα ή με πλευρικό άνοιγμα και εσχάρα και έλεγχος της λειτουργίας του.

Στο τιμή μονάδας περιλαμβάνονται:

- α) Η αφαίρεση της εσχάρας ή των εσχάρων και η χαλάρωση των προσχώσεων
- β) Η εξαγωγή των προσχώσεων από το θάλαμο και η απευθείας φόρτωση τους σε φορτηγό ανατρεπόμενο με τα χέρια ή με μηχανήμα, απαγορευμένης ρητά της απόθεσης έστω και προσωρινά στο δρόμο ή στο πεζοδρόμιο.
- γ) Η μεταφορά και απόρριψη των προϊόντων καθαρισμού σε θέσεις επιτρεπόμενες από τις αρμόδιες αρχές, σε οποιαδήποτε απόσταση.
- δ) Ο καθαρισμός του συνδετήριου αγωγού φρεατίου-συλλεκτήρα ομβρίων με πιεστικό μηχανήμα με ελάχιστη πίεση 110 bar.
- ε) Ο επιμελής καθαρισμός και η έκπλυση της περιοχής του φρεατίου μετά το πέρας των εργασιών.
- στ) Ο έλεγχος καλής λειτουργίας του φρεατίου υδροσυλλογής και η σύνταξη σχετικής έκθεσης στην οποία θα αναφέρονται τυχόν φθορές που έχει υποστεί το φρεάτιο (φθορά τσιμεντοκονίας κ.λ.π.).

Φρεάτια υδροσυλλογής τα οποία είναι παρακείμενα αλλά δεν έχουν ενιαίο θάλαμο, επιμετρώνται ιδιαίτερα. Το παρόν άρθρο έχει εφαρμογή και στην περίπτωση καθαρισμού φρεατίων τύπου Β με εσχάρα, πλευρικό άνοιγμα και φρεάτιο επίσκεψης.

Καθαρισμός φρεατίου τύπου Α (με εσχάρα και πλευρικό άνοιγμα) ενός ανοίγματος

Τιμή ανά φρεάτιο (τεμ.) πλήρως καθαρισμένο κατά τα ανωτέρω.

Ευρώ (Αριθμητικά) : 25,80

(Ολογράφως) : είκοσι πέντε και ογδόντα λεπτά

A.T. : 50

Άρθρο : ΝΑΟΔΟ Σ80ΣΧ.2

Μικροπάσσαλοι διαμέτρου 150-200, mm οπλισμένοι με χαλύβδινο σωλήνα χωρίς ραφή Φ88,9/68,9

Κωδικός αναθεώρησης: ΝΟΔΟ 2732

Κατασκευή μικροπάσσαλων από οπλισμένο σκυρόδεμα κατηγορίας C20/25, σε κάθε είδους έδαφος και σε οποιοδήποτε βάθος, σύμφωνα με τα οριζόμενα στην Μελέτη και την ΕΤΕΠ 12-03-07-00.

Στην τιμή μονάδας περιλαμβάνεται:

- η προμήθεια επί τόπου του έργου όλων των απαιτούμενων υλικών για την παρασκευή του σκυροδέματος, ή του σιμεντενέματος πλήρωσης, του σιδηρού οπλισμού από χαλύβδινο σωλήνα άνευ ραφής ή από κλωβό με ράβδους χάλυβα οπλισμού και των λοιπών μικροϋλικών,
- η διάτρηση της οπής και η κατασκευή του μικροπασσάλου ανεξαρτήτως συνθηκών (παρουσία νερού κλπ),
- η προσκόμιση, λειτουργία και αποκόμιση του απαιτούμενου μηχανικού εξοπλισμού.

Μικροπάσσαλοι διαμέτρου 150-200, mm οπλισμένοι με χαλύβδινο σωλήνα χωρίς ραφή Φ88,9/68,9.

Τιμή ανά μέτρο μήκους (m) μικροπασσάλου.

Ευρώ (Αριθμητικά) : 80,00
(Ολογράφως) : ογδόντα

A.T. : 51

Άρθρο : ΝΑΟΔΟ Γ01.1 Υπόβαση οδοστρωσίας μεταβλητού πάχους

Κωδικός αναθεώρησης: ΝΟΔΟ 3121B

Κατασκευή υπόβασης οδοστρωσίας μεταβλητού πάχους από θραυστά αδρανή υλικά σταθεροποιημένου τύπου σύμφωνα με την ΕΤΕΠ 05-03-03-00 "Στρώσεις οδοστρωμάτων από ασύνδετα αδρανή υλικά", με συμπύκνωση κατά στρώσεις μεγίστου συμπυκνωμένου πάχους κάθε στρώσης 0,10 m, ανεξάρτητα από τη μορφή και την έκταση της επιφάνειας κατασκευής, σε υπαίθρια ή υπόγεια έργα.

Στην τιμή μονάδας περιλαμβάνονται:

- η προμήθεια των αδρανών και του νερού διαβροχής,
- η μεταφορά τους επί τόπου του έργου από οποιαδήποτε απόσταση,
- η διάστρωση, διαβροχή και πλήρης συμπύκνωση, ώστε να προκύψει η προβλεπόμενη από την μελέτη γεωμετρική επιφάνεια.

Η επιμέτρηση θα γίνεται με γεωμετρική χωροστάθμηση κατά διατομές πριν και μετά την κατασκευή της στρώσεως, σύμφωνα με την μελέτη.

Τιμή ανά κυβικό μέτρο συμπυκνωμένης υπόβασης μεταβλητού πάχους.

ΕΥΡΩ : 11,50 + ΜΤΦ

Δαπάνη μεταφοράς εκτός πόλεως, οδοί καλής βατότητας, απόσταση L (≥ 5 km)
(0,19€/m³.km) $40 \times 0,19 = 7,60$

Συνολικό κόστος άρθρου 19,10

Ευρώ (Αριθμητικά) : 19,10
(Ολογράφως) : δεκαεννέα και δέκα λεπτά

A.T. : 52

Άρθρο : ΝΑΟΔΟ Γ02.1 Βάση οδοστρωσίας μεταβλητού πάχους

Κωδικός αναθεώρησης: ΝΟΔΟ 3211B

Κατασκευή βάσης οδοστρωσίας μεταβλητού πάχους από θραυστά αδρανή υλικά σταθεροποιημένου τύπου σύμφωνα με την ΕΤΕΠ 05-03-03-00 "Στρώσεις οδοστρωμάτων από ασύνδετα αδρανή υλικά", με συμπύκνωση κατά στρώσεις μεγίστου συμπυκνωμένου πάχους κάθε στρώσης 0,10 m, ανεξάρτητα από τη μορφή και την έκταση της επιφάνειας κατασκευής, σε υπαίθρια ή υπόγεια έργα.

Στην τιμή μονάδας περιλαμβάνονται:

- η προμήθεια των αδρανών και του νερού διαβροχής,
- η μεταφορά τους επί τόπου του έργου από οποιαδήποτε απόσταση,
- η διάστρωση, διαβροχή και πλήρης συμπύκνωση, ώστε να προκύψει η προβλεπόμενη από την μελέτη γεωμετρική επιφάνεια.

Η επιμέτρηση θα γίνεται με γεωμετρική χωροστάθμηση κατά διατομές πριν και μετά την κατασκευή της στρώσεως, σύμφωνα με την μελέτη.

Τιμή ανά κυβικό μέτρο συμπυκνωμένης βάσης μεταβλητού πάχους.

ΕΥΡΩ : 11,50 + ΜΤΦ

Δαπάνη μεταφοράς εκτός πόλεως, οδοί καλής βατότητας, απόσταση L (≥ 5 km)
(0,19€/m³.km) $40 \times 0,19 = 7,60$

Συνολικό κόστος άρθρου 19,10

Ευρώ (Αριθμητικά) : 19,10
(Ολογράφως) : δεκαεννέα και δέκα λεπτά

A.T. : 53**Άρθρο : ΝΑΟΔΟ Γ02.2 Βάση πάχους 0,10 m (Π.Τ.Π. Ο-155)**

Κωδικός αναθεώρησης: ΝΟΔΟ 3211B

Κατασκευή στρώσης βάσης οδοστρωσίας συμπυκνωμένου πάχους 0,10 m από θραυστά αδρανή υλικά σταθεροποιημένου τύπου σύμφωνα με την ΕΤΕΠ 05-03-03-00 "Στρώσεις οδοστρωμάτων από ασύνδετα αδρανή υλικά", ανεξάρτητα από τη μορφή και την έκταση της επιφάνειας κατασκευής, σε υπαίθρια ή υπόγεια έργα.

Στην τιμή μονάδας περιλαμβάνονται:

- η προμήθεια των αδρανών και του νερού διαβροχής,
- η μεταφορά τους επί τόπου του έργου από οποιαδήποτε απόσταση,
- η διάστρωση, διαβροχή και πλήρης συμπύκνωση, ώστε να προκύψει η προβλεπόμενη από την μελέτη γεωμετρική επιφάνεια.

Τιμή ανά τετραγωνικό μέτρο στρώσης βάσης συμπυκνωμένου πάχους 0,10 m.

ΕΥΡΩ : 1,20 + ΜΤΦ

Δαπάνη μεταφοράς εκτός πόλεως, οδοί καλής βατότητας, απόσταση L (≥ 5 km)
(0,19€/m³.km) $40 \times 0,19 = 7,60$

Συνολικό κόστος άρθρου 8,80

Ευρώ (Αριθμητικά) : 8,80**(Ολογράφως) : οκτώ και ογδόντα λεπτά****A.T. : 54****Άρθρο : ΝΑΟΔΟ Γ03 Στρώση στράγγισης οδοστρώματος**

Κωδικός αναθεώρησης: ΝΟΔΟ 3121B

Κατασκευή στρώσης στράγγισης οδοστρωμάτων, σταθερού ή μεταβλητού πάχους, από θραυστά υλικά λατομείου, με ποσοστό διερχόμενου κλάσματος από το κόσκινο Νο 200 ίσο προς 3-10%, ή με την κοκκομετρική διαβάθμιση που προβλέπεται από την μελέτη, με βαθμό συμπύκνωσης τουλάχιστον 95% της πυκνότητας, που επιτυγχάνεται εργαστηριακά κατά την τροποποιημένη δοκιμή Proctor (Proctor modified κατά ΕΛΟΤ EN 13286-2) και κατά τα λοιπά σύμφωνα με την ΕΤΕΠ 05-03-03-00 "Στρώσεις οδοστρωμάτων από ασύνδετα αδρανή υλικά".

Η στρώση στράγγισης οδοστρώματος (ΣΣΟ) αποτελεί τμήμα της "στρώσης έδρασης οδοστρώματος" (ΣΕΟ) και όχι της δομικής κατασκευής του οδοστρώματος. Σε κάθε περίπτωση το υλικό κατασκευής της στρώσης έδρασης οδοστρώματος (ΣΕΟ) είναι πιο λεπτόκοκκο από το υλικό στρώσης στράγγισης οδοστρώματος (ΣΣΟ).

Στην τιμή μονάδας περιλαμβάνονται:

- η προμήθεια των απαιτούμενων υλικών,
- η μεταφορά τους επί τόπου του έργου από οποιαδήποτε απόσταση,
- οι φορτοεκφορτώσεις και η σταλία των αυτοκινήτων,
- η διάστρωση, η διαβροχή και η συμπύκνωση, ώστε να προκύψει η προβλεπόμενη από την μελέτη γεωμετρική επιφάνεια και ο επιθυμητός βαθμός συμπύκνωσης.

Η επιμέτρηση θα γίνεται με γεωμετρική χωροστάθμιση κατά διατομές πριν και μετά την κατασκευή της στρώσεως, σύμφωνα με την μελέτη.

Τιμή ανά κυβικό μέτρο συμπυκνωμένου όγκου στρώσης στράγγισης οδοστρώματος.

ΕΥΡΩ : 10,95 + ΜΤΦ

Δαπάνη μεταφοράς εκτός πόλεως, οδοί καλής βατότητας, απόσταση L (≥ 5 km)
(0,19€/m³.km) $40 \times 0,19 = 7,60$

Συνολικό κόστος άρθρου 18,55

Ευρώ (Αριθμητικά) : 18,55**(Ολογράφως) : δεκαοκτώ και πενήντα πέντε λεπτά**

A.T. : 55**Άρθρο : ΝΑΟΔΟ Δ01 Τομή οδοστρώματος με ασφαλτοκόπτη**

Κωδικός αναθεώρησης: ΟΙΚ 2269Α

Τομή οδοστρώματος από ασφαλτοσκυρόδεμα ή άοπλο σκυρόδεμα άοπλο, οποιουδήποτε πάχους, με χρήση ασφαλτοκόπτη, ώστε να αποκλείονται αποξηλώσεις έξω από τα προβλεπόμενα όρια της κοπής και να προφυλάσσεται το παραμένον οδόστρωμα από φθορές κατά τη διάρκεια των εργασιών.

Η αποξήλωση του αποκοπτομένου τμήματος και η απομάκρυνση των προϊόντων καθαίρεσης, τιμολογούνται ως "Εκσκαφή σε έδαφος γαιώδεις-ημιβραχώδεις".

Τιμή ανά τρέχον μέτρο τομής οδοστρώματος με ασφαλτοκόπτη.

Ευρώ (Αριθμητικά): 1,00**(Ολογράφως): ένα****A.T. : 56****Άρθρο : ΝΑΟΔΟ Δ02.2 Απόξεση ασφαλτικού οδοστρώματος, σε βάθος έως 6 cm**

Κωδικός αναθεώρησης: ΝΟΔΟ 1132

Απόξεση (φρεζάρισμα) στρώσεων υφισταμένου ασφαλτικού οδοστρώματος με χρήση αποξεστικού μηχανήματος (φρέζας), στο προβλεπόμενο από την μελέτη βάθος, με ομαλή και ενιαίας κλίσης τελική επιφάνεια, και κατά τα λοιπά σύμφωνα με την ΕΤΕΠ 05-03-14-00 "Απόξεση (φρεζάρισμα) ασφαλτικού οδοστρώματος".

Στην τιμή μονάδας περιλαμβάνονται:

- Η προσκόμιση, λειτουργία και αποκόμιση του αποξεστικού μηχανήματος
- Η φόρτωση των προϊόντων απόξεσης επί αυτοκινήτου και η μεταφορά τους στις προβλεπόμενες από την μελέτη θέσεις οριστικής απόθεσης ή ανακύκλωσης
- Ο καθαρισμός της επιφανείας απόξεσης με μηχανικό σάρωθρο και χειρωνακτική υποβοήθηση
- Οι σταλίες του μηχανικού εξοπλισμού
- Οι κυκλοφοριακές ρυθμίσεις κατά την εκτέλεση των εργασιών με εφαρμογή προσωρινής εργοταξιακής σήμανσης

Απόξεση ασφαλτικού οδοστρώματος (φρεζάρισμα) σε βάθος έως 6 cm.

Τιμή για ένα τετραγωνικό μέτρο (m²) πλήρως τελειωμένης εργασίας εκσκαφής - φρεζαρίσματος υφιστάμενου οδοστρώματος.

Ευρώ (Αριθμητικά): 1,45**(Ολογράφως): ένα και σαράντα πέντε λεπτά****A.T. : 57****Άρθρο : ΝΑΟΔΟ Δ02.Α Απόξεση ασφαλτικού τάπητα αστικής οδού με χρήση φρέζας**

Κωδικός αναθεώρησης: ΝΟΔΟ 1132

Απόξεση υπάρχοντος φθαρμένου ασφαλτικού τάπητα αστικής οδού με χρήση φρέζας (φρεζάρισμα), σύμφωνα με την ΕΤΕΠ 05-03-14-00 "Απόξεση (φρεζάρισμα) ασφαλτικού οδοστρώματος". Εκτέλεση της εργασίας με ελάχιστη όχληση της κυκλοφορίας ή κατά τις ώρες περιορισμένης κυκλοφορίας (συμπεριλαμβανομένων των νυκτερινών ωρών).

Στην τιμή μονάδας περιλαμβάνονται:

- η προσκόμιση και αποκόμιση του αποξεστικού εξοπλισμού στις θέσεις εκτέλεσης του φρεζαρίσματος, με χρήση πλατφόρμας εάν απαιτείται.
- Η μετακίνηση του εξοπλισμού από θέση σε θέση απόξεσης
- Η τοποθέτηση ευανάγνωστων εντύπων σημειωμάτων αναγγελίας της ημέρας και ώρας εκτέλεσης των εργασιών κατά μήκος των οδών ώστε να απομακρυνθούν τα σταθμεύοντα οχήματα.
- Η μετακίνηση τυχόν παραμενόντων, παρά την ειδοποίηση, οχημάτων που δυσχεραίνουν την εκτέλεση των εργασιών.

- Η προσκόμιση και τοποθέτηση εργοταξιακής σήμανσης και μέσω καθοδήγησης της κυκλοφορίας στην ζώνη εκτέλεσης των εργασιών (περιλαμβανομένης φωτεινής σήμανσης εάν οι εργασίες εκτελούνται τη νύκτα).

- Η απόξεση του υφισταμένου τάπητα σε βάθος έως 50 mm.

- Η φόρτωση των προϊόντων απόξεσης επί αυτοκινήτου και η μεταφορά τους προς οριστική απόθεση σε οποιαδήποτε απόσταση και υπό οποιεσδήποτε συνθήκες κυκλοφορίας.

Τιμή ανά τετραγωνικό μέτρο (m²) απόξεσης ασφαλτικού τάπητα.

Ευρώ (Αριθμητικά): 3,40

(Ολογράφως): τρία και σαράντα λεπτά

A.T. : 58

Άρθρο : ΝΑΟΔΟ Δ03

Ασφαλτική προεπάλειψη

Κωδικός αναθεώρησης: ΝΟΔΟ 4110

Προεπάλειψη ανασφάλτωσης επιφάνειας με ασφαλτικό διάλυμα τύπου ME-0 ή με όξινο ασφαλτικό γαλάκτωμα, ανεξάρτητα από την έκταση και τη μορφή της επιφάνειας, σε υπαίθρια και υπόγεια έργα, σύμφωνα με την ΕΤΕΠ 05-03-11-01 "Ασφαλτική προεπάλειψη".

Στην τιμή μονάδας περιλαμβάνονται:

- η προμήθεια της ασφάλτου, του πετρελαίου και του τυχόν απαιτούμενου αντιυδρόφιλου παρασκευάσματος και η μεταφορά τους επί τόπου του έργου από οποιαδήποτε απόσταση,

- η διακίνηση των υλικών και η παρασκευή του ασφαλτικού διαλύματος (θέρμανση, εναποθήκευση, φύλαξη κλπ.),

- ο καθαρισμός της επιφάνειας που θα προεπαλειφθεί με μηχανικό σάρωθρο και χειρωνακτική υποβοήθηση,

- η μεταφορά και διάχυση του ασφαλτικού διαλύματος ή του γαλακτώματος με αυτοκινούμενο διανομέα ασφάλτου (Federal),

- η επαναθέρμανση του διαλύματος πριν από τη διάχυση (όταν απαιτείται),

- η ενδεχόμενη διάστρωση αδρανούς υλικού επικάλυψης με την αξία παραγωγής ή προμήθειας και μεταφοράς αυτού στον τόπο διάστρωσης.

Τιμή ανά τετραγωνικό μέτρο ασφαλτικής προεπάλειψης.

Ευρώ (Αριθμητικά): 1,20

(Ολογράφως): ένα και είκοσι λεπτά

A.T. : 59

Άρθρο : ΝΑΟΔΟ Δ04

Ασφαλτική συγκολλητική επάλειψη

Κωδικός αναθεώρησης: ΝΟΔΟ 4120

Συγκολλητική επάλειψη επί ασφαλτικής στρώσης ή επί σκυροδέματος (π.χ. προστασίας μεμβρανών στεγανοποίησης τεχνικών στέψης), με ασφαλτικό διάλυμα τύπου ME-5 ή καθαρή άσφαλτο ή ασφαλτικό γαλάκτωμα ταχείας διάσπασης, ανεξάρτητα από την έκταση και τη μορφή της επιφάνειας, σε υπόγεια και υπαίθρια έργα.

Στην τιμή μονάδας περιλαμβάνονται:

- η προμήθεια της ασφάλτου, του πετρελαίου και του τυχόν απαιτούμενου αντιυδρόφιλου παρασκευάσματος και η μεταφορά τους επί τόπου του έργου από οποιαδήποτε απόσταση,

- η διακίνηση των υλικών και η παρασκευή του ασφαλτικού διαλύματος (θέρμανση, εναποθήκευση, φύλαξη κλπ.), ο καθαρισμός της επιφάνειας που θα προεπαλειφθεί με μηχανικό σάρωθρο και χειρωνακτική υποβοήθηση,

- η μεταφορά και διάχυση του ασφαλτικού διαλύματος ή του γαλακτώματος με αυτοκινούμενο διανομέα ασφάλτου (Federal) και η επαναθέρμανση του διαλύματος πριν από τη διάχυση (όταν απαιτείται).

Τιμή ανά τετραγωνικό μέτρο ασφαλιστικής συγκολλητικής επάλειψης.

Ευρώ (Αριθμητικά): 0,45

(Ολογράφως): σαράντα πέντε λεπτά

A.T. : 60

Άρθρο : ΝΑΟΔΟ Δ06

Ασφαλικές στρώσεις μεταβλητού πάχους επιμετρούμενες κατά βάρος

Κωδικός αναθεώρησης: ΝΟΔΟ 4421B

Κατασκευή ασφαλικών απισωτικών στρώσεων και στρώσεων αλλαγής επικλίσεων, καθώς και κατασκευή ταπητιδίων και επουλώσεις λάκκων σε υπόγεια και υπαίθρια έργα, ανεξάρτητα από την έκταση και τη μορφή της επιφάνειας, με ασφαλιτόμιγμα παρασκευαζόμενο εν θερμώ σε μόνιμη εγκατάσταση με θραυστά αδρανή υλικά λατομείου, τύπου ΑΣ 31,5 ή ΑΣ 40, σύμφωνα με την εγκεκριμένη μελέτη συνθέσεως και την ΕΤΕΠ 05-03-11-04 "Ασφαλικές στρώσεις κλειστού τύπου ασφαλικού σκυροδέματος".

Στην τιμή μονάδας περιλαμβάνονται:

- η παραγωγή ή προμήθεια και μεταφορά των κατάλληλων αδρανών υλικών και της ασφάλτου μέχρι την εγκατάσταση παραγωγής του ασφαλιτόμιγματος
- η παραγωγή του ασφαλιτόμιγματος, σύμφωνα με την εγκεκριμένη μελέτη συνθέσεως
- η μεταφορά του θερμού ασφαλιτόμιγματος επί τόπου και η διάστρωσή του
- η σταλία των μεταφορικών μέσων
- η κυλίνδρωση του ασφαλιτόμιγματος (αρχική, ενδιάμεση-εντατική και τελική), ώστε να προκύψει η προδιαγραφόμενη επιφανειακή υφή και ομαλότητα
- η πλήρης συμπύκνωση και επιμελής ισοπέδωση των διαμήκων και εγκάρσιων ενώσεων για την εξάλειψη των επιφανειακών ιχνών
- οι προεργασίες σε νέα ή παλαιά ασφαλικά οδοστρώματα (όπως π.χ. δημιουργία τριγωνικών εγκοπών κοντά σε ρείθρα και φρεάτια, σκούπισμα, απομάκρυνση των προϊόντων, που προέρχονται από αυτές τις εργασίες κλπ.)

Στην τιμή μονάδας περιλαμβάνεται και η αξία της ασφάλτου. Η τυχόν απαιτούμενη ασφαλική προεπάλλειψη ή συγκολλητική επάλειψη, τιμολογούνται ιδιαίτερα.

Επιμέτρηση με βάση ζυγολόγια προσκομιζομένου προς διάστρωση ασφαλιτόμιγματος.

Τιμή ανά τόνο διαστρωθέντος ασφαλιτόμιγματος.

ΕΥΡΩ : 78,80 + ΜΤΦ

Δαπάνη μεταφοράς εκτός πόλεως, οδοί καλής βατότητας, απόσταση L (>=5km)

(0,19€/m³.km) 40 x 0,0911 = 3,64

Συνολικό κόστος άρθρου 82,44

Ευρώ (Αριθμητικά): 82,44

(Ολογράφως): ογδόντα δύο και σαράντα τέσσερα λεπτά

A.T. : 61

Άρθρο : ΝΑΟΔΟ Δ08.1

Ασφαλική στρώση κυκλοφορίας, συμπτυκνωμένου πάχους 0,05 m με χρήση κοινής ασφάλτου

Κωδικός αναθεώρησης: ΝΟΔΟ 4521B

Κατασκευή ασφαλικής στρώσης κυκλοφορίας, σε υπόγεια και υπαίθρια έργα, ανεξάρτητα από την έκταση και τη μορφή της επιφάνειας, με ασφαλιτόμιγμα παρασκευαζόμενο εν θερμώ σε μόνιμη εγκατάσταση με θραυστά αδρανή υλικά λατομείου, τύπου ΑΣ 12,5 ή ΑΣ 20, σύμφωνα με την εγκεκριμένη μελέτη συνθέσεως και την ΕΤΕΠ 05-03-11-04 "Ασφαλικές στρώσεις κλειστού τύπου ασφαλικού σκυροδέματος".

Στην τιμή μονάδας περιλαμβάνονται:

- η παραγωγή ή προμήθεια και μεταφορά των κατάλληλων αδρανών υλικών και της ασφάλτου μέχρι την εγκατάσταση παραγωγής του ασφαλιτόμιγματος
- η παραγωγή του ασφαλιτόμιγματος, σύμφωνα με την εγκεκριμένη μελέτη συνθέσεως

- η μεταφορά του θερμού ασφαλτομίγματος επί τόπου, η διάστρωσή του με finisher
- η σταλία των μεταφορικών μέσων
- η κυλίνδρωση του ασφαλτομίγματος (αρχική, ενδιάμεση-εντατική και τελική), ώστε να προκύψει η προδιαγραφόμενη επιφανειακή υφή και ομαλότητα
- η πλήρης συμπύκνωση και επιμελής ισοπέδωση των διαμήκων και εγκάρσιων ενώσεων για την εξάλειψη των επιφανειακών ιχνών.

Στις τιμές μονάδας περιλαμβάνεται και η αξία της ενσωματωμένης ασφάλτου.

Τιμή ανά τετραγωνικό μέτρο ασφαλικής στρώσης κυκλοφορίας, αποδεκτής ποιότητας και χαρακτηριστικών σύμφωνα με την ΕΤΕΠ 05-03-11-04, ανάλογα με το συμπυκνωμένο πάχος της και τον τύπο της χρησιμοποιούμενης ασφάλτου, ως εξής:

Ασφαλτική στρώση κυκλοφορίας συμπυκνωμένου πάχους 0,05 m με χρήση κοινής ασφάλτου.

ΕΥΡΩ : 7,70 + ΜΤΦ

Δαπάνη μεταφοράς εκτός πόλεως, οδοί καλής βατότητας, απόσταση L (≥ 5 km)
 $(0,19\text{€}/\text{m}^3 \cdot \text{km}) \quad 40 \times 0,19 = \quad 7,60$
 Συνολικό κόστος άρθρου 15,30

Ευρώ (Αριθμητικά): 15,30
(Ολογράφως): δεκαπέντε και τριάντα λεπτά

A.T. : 62

Άρθρο : ΝΑΟΔΟ Δ08.A Ασφαλτική στρώση κυκλοφορίας αστικής οδού

Κωδικός αναθεώρησης: ΝΟΔΟ 4521B

Κατασκευή ασφαλικής στρώσεως κυκλοφορίας αστικής οδού επί υπάρχοντος ασφαλικού τάπητα ή μετά την εκτέλεση εργασιών απόξεσης (φρεζαρίσματος), με ασφαλτοσκυρόδεμα τύπου ΑΣ 12,5 ή ΑΣ 20, σύμφωνα με την εγκεκριμένη μελέτη συνθέσεως και την ΕΤΕΠ 05-03-11-04 "Ασφαλτικές στρώσεις κλειστού τύπου ασφαλικού σκυροδέματος", συμπυκνωμένου πάχους 50 mm, αστικών οδών, με χρήση διαστρωτή ασφάλτου (finisher).

Στην τιμή μονάδας περιλαμβάνονται:

- Οι πάσης φύσεως δυσχέρειες λόγω στενότητας χώρου, η προειδοποίηση των οδηγών να μην σταθμεύουν τα οχήματά τους στις προς ασφαλιτόστρωση οδούς με ευδιάκριτα έντυπα μηνύματα, καθώς και η τυχόν απαιτούμενη μετακίνηση των οχημάτων μη συμμορφωθέντων οδηγών.
- Η διάνοιξη οπών αγκύρωσης (πικούνισμα) με κατάλληλο μηχάνημα (τύπου Arrow) οδών που δεν έχουν υποστεί φρεζαρίσμα.
- Η εφαρμογή ασφαλικής συγκολλητικής επάλειψης με ασφαλικό γαλάκτωμα ψυχρού τύπου σε αναλογία τουλάχιστον 500 gr/m².
- Η προμήθεια, μεταφορά από οποιαδήποτε απόσταση, διάστρωση με finisher και συμπύκνωση του ασφαλτοσκυροδέματος.
- Η εργοταξιακή σήμανση σύμφωνα με την σχετική εγκύκλιο του ΥΠΕΧΩΔΕ.

Στην τιμή μονάδας περιλαμβάνεται και η αξία της ενσωματωμένης ασφάλτου.

Τιμή ανά τετραγωνικό μέτρο (m²) πλήρως αποπερατωμένης ασφαλιτόστρωσης.

ΕΥΡΩ : 9,30 + ΜΤΦ

Δαπάνη μεταφοράς εκτός πόλεως, οδοί καλής βατότητας, απόσταση L (≥ 5 km)
 $(0,19\text{€}/\text{m}^3 \cdot \text{km}) \quad 40 \times 0,19 = \quad 7,60$
 Συνολικό κόστος άρθρου 16,90

Ευρώ (Αριθμητικά): 16,90
(Ολογράφως): δεκαέξι και ενενήντα λεπτά

A.T. : 63**Άρθρο : ΝΑΟΔΟ Δ09.1****Αντιολισθηρές ασφαλτικές στρώσεις κυκλοφορίας συμπυκνωμένου πάχους 0,04 m με χρήση κοινής ασφάλτου**Κωδικός αναθεώρησης: **ΝΟΔΟ 4521B**

Κατασκευή αντιολισθηρές ασφαλτικής στρώσης κυκλοφορίας, σε υπόγεια και υπαίθρια έργα, ανεξάρτητα από την έκταση και τη μορφή της επιφάνειας, με ασφαλτόμιγμα παρασκευαζόμενο εν θερμώ σε μόνιμη εγκατάσταση με σκληρά θραυστά αδρανή υλικά λατομείου, πυκνής σύνθεσης (τύπου 1), σύμφωνα με την εγκεκριμένη μελέτη συνθέσεως και την ΕΤΕΠ 05-03-12-01 "Αντιολισθηρή στρώση ασφαλτικού σκυροδέματος".

Στην τιμή μονάδας περιλαμβάνονται:

- η παραγωγή ή προμήθεια και μεταφορά των κατάλληλων σκληρών και λοιπών αδρανών υλικών και της ασφάλτου μέχρι την εγκατάσταση παραγωγής του ασφαλτομίγματος
- η παραγωγή του ασφαλτομίγματος, σύμφωνα με την εγκεκριμένη μελέτη συνθέσεως
- η μεταφορά του θερμού ασφαλτομίγματος επί τόπου, η διάστρωσή του με finisher
- η σταλία των μεταφορικών μέσων
- η κυλίνδρωση του ασφαλτομίγματος (αρχική, ενδιάμεση-εντατική και τελική), ώστε να προκύψει η προδιαγραφόμενη επιφανειακή υφή και ομαλότητα
- η πλήρης συμπύκνωση και επιμελής ισοπέδωση των διαμήκων και εγκάρσιων ενώσεων για την εξάλειψη των επιφανειακών ιχνών.

Στις τιμές μονάδας περιλαμβάνεται και η αξία της ενσωματωμένης ασφάλτου

Τιμή ανά τετραγωνικό μέτρο αντιολισθηρές ασφαλτικής στρώσης κυκλοφορίας, αποδεκτής ποιότητας και χαρακτηριστικών σύμφωνα με την ΕΤΕΠ 05-03-12-014, ανάλογα με το συμπυκνωμένο πάχος της και τον τύπο της χρησιμοποιούμενης ασφάλτου, ως εξής:

Αντιολισθηρή ασφαλτική στρώση συμπυκνωμένου πάχους 0,04 m με χρήση κοινής ασφάλτου.

ΕΥΡΩ : 8,80 + ΜΤΦ

Δαπάνη μεταφοράς εκτός πόλεως, οδοί καλής βατότητας, απόσταση L (≥ 5 km)
 $(0,19\text{€}/\text{m}^3.\text{km}) \quad 40 \times 0,19 = \quad 7,60$

Συνολικό κόστος άρθρου 16,40

Ευρώ (Αριθμητικά) : 16,40**(Ολογράφως) : δεκαέξι και σαράντα λεπτά****A.T. : 64****Άρθρο : ΝΑΟΔΟ Ε01.1.6****Μονόπλευρα χαλύβδινα στηθαία ασφαλείας, ικανότητας συγκράτησης N2 που τοποθετούνται με έμπηξη, κατηγορίας σφοδρότητας πρόσκρουσης A, σύμφωνα με το πρότυπο ΕΛΟΤ EN 1317-2, λειτουργικού πλάτους W2**Κωδικός αναθεώρησης: **ΝΟΔΟ 2653**

1. Γενικά

Προμήθεια, μεταφορά επί τόπου του έργου και τοποθέτηση Συστημάτων Συγκράτησης Οχημάτων (ΣΑΟ) κατά ΕΛΟΤ EN 1317, σύμφωνα με την βασιζόμενη στις ΟΜΟΕ-ΣΑΟ μελέτη σήμανσης-ασφάλισης της οδού.

Στο παρόν άρθρο περιλαμβάνονται: στηθαία ασφαλείας μεταλλικά ή από σκυρόδεμα, απολήξεις αρχής και πέρατος, οι συναρμογές, τα προσωρινά στηθαία ασφαλείας και τα Συστήματα Απορρόφησης Ενέργειας Πρόσκρουσης (Σ.Α.Ε.Π.).

Τα στηθαία ασφαλείας, σύμφωνα με το Πρότυπο ΕΛΟΤ EN 1317-2 διακρίνονται με βάση τα ακόλουθα χαρακτηριστικά:

- Ικανότητα συγκράτησης : N2, H1, H2, H4b
- Λειτουργικό πλάτος:
 - * κατηγορία W1: 0,60 m
 - * κατηγορία W2: 0,80 m
 - * κατηγορία W3: 1,00 m
 - * κατηγορία W4: 1,30 m
 - * κατηγορία W5: 1,70 m

- * κατηγορία W6: 2,10 m
- * κατηγορία W7: 2,50 m
- * κατηγορία W8: 3,50 m

- Κατηγορία σφοδρότητας πρόσκρουσης: A, B, C
- Διαμόρφωση: μονόπλευρα, αμφίπλευρα

Τα ΣΑΟ θα φέρουν σήμανση CE σύμφωνα με το πρότυπο ΕΛΟΤ EN 1317-5 και θα συνοδεύονται από τα πιστοποιητικά και έγγραφα που καθορίζονται στο μέρος 5 του προτύπου.

Οι τιμές μονάδος αναφέρονται σε πλήρως εγκατεστημένα συστήματα, σύμφωνα με το εγχειρίδιο του κατασκευαστή (installation manual) και περιλαμβάνουν τα προβλεπόμενα από την μελέτη οπισθοανακλαστικά στοιχεία (λευκά ή κόκκινα).

Τα επιμετρούμενα μήκη των συναρμογών στηθαίων ασφάλειας διαφορετικού τύπου ή/και διαφορετικής δυναμικής λειτουργίας κατά την πρόσκρουση οχημάτων σ' αυτά, θα κατατάσσονται στον βαρύτερο τύπο ικανότητας συγκράτησης.

Τα ειδικά τεμάχια απολήξεων αρχής και πέρατος περιλαμβάνονται ανηγμένα στις ανά τρέχον μέτρο τιμές μονάδος. Τα στοιχεία βύθισης επιμετρώνται ως μήκη των αντιστοίχων στηθαίων με προσαύξηση 5%. Η προσαύξηση αυτή νοείται ότι καλύπτει πλήρως τις πρόσθετες δαπάνες διαμόρφωσης και εγκατάστασης των στοιχείων βύθισης.

Στην τιμή μονάδας των χαλύβδινων στηθαίων ασφάλειας περιλαμβάνεται και η δαπάνη της αντισκωριακής προστασίας αυτών με θερμό βαθύ γαλβάνισμα κατά ΕΛΟΤ EN ISO 1461.

2. Επιλογή ΣΑΟ οδικών έργων στην εξωτερική οριογραμμή οδοστρώματος

Τα εφαρμοζόμενα Συστήματα Αναχαίτισης Οχημάτων (ΣΑΟ), στα οδικά έργα θα πρέπει να τηρούν τις ακόλουθες απαιτήσεις των, ενδεικτικά παρουσιαζόμενων στη μελέτη, ΣΑΟ και της πλευρικής διαμόρφωσης:

- Ικανότητα Συγκράτησης ίση ή μεγαλύτερη
- Κατηγορία Σφοδρότητας Πρόσκρουσης ίση ή ασφαλέστερη
- Λειτουργικό Πλάτος ίσο ή μικρότερο
- Πλάτος πλευρικής διαμόρφωσης, με τις επ' αυτής κατασκευές (υδραυλικών, Η/Μ κλπ) σύμφωνα με τη μελέτη
- Ελάχιστο πλάτος ζώνης, μεταξύ της εμπρόσθιας όψης του στηθαίου ασφάλειας και της οριογραμμής του οδοστρώματος, ίσο προς το προβλεπόμενο στην εφαρμοζόμενη τυπική διατομή της μελέτης ή μειωμένο, το πολύ, κατά 0,10 m.

3. Επιλογή ΣΑΟ στην οριογραμμή τεχνικών έργων

Τα εφαρμοζόμενα Συστήματα Αναχαίτισης Οχημάτων (ΣΑΟ), στα τεχνικά έργα, θα πρέπει να τηρούν τις ακόλουθες απαιτήσεις των, ενδεικτικά παρουσιαζόμενων στη μελέτη, ΣΑΟ και της πλευρικής διαμόρφωσης :

- Ικανότητα Συγκράτησης ίση ή μεγαλύτερη
- Κατηγορία Σφοδρότητας Πρόσκρουσης ίση ή ασφαλέστερη
- Λειτουργικό Πλάτος ίσο ή μικρότερο
- Πλάτος πλευρικής διαμόρφωσης, με τις επ' αυτής κατασκευές (υδραυλικών, Η/Μ κλπ), για την περίπτωση τοίχων στέψης, σύμφωνα με τη μελέτη
- Συνολικό πλάτος πεζοδρομίου, για την περίπτωση γέφυρας, σύμφωνα με τη μελέτη
- Ελάχιστο πλάτος λωρίδας τοποθέτησης κιγκλιδώματος 0,25 m, για την περίπτωση γέφυρας ή τοίχου στέψης
- Ελάχιστο πλάτος διαδρόμου κυκλοφορίας πεζών 0,75 m (ή μεγαλύτερο αν προδιαγράφεται διαφορετικά) για την περίπτωση γέφυρας
- Ελάχιστο πλάτος πεζοδρομίου γέφυρας, προ του ΣΑΟ, ίσο με το προβλεπόμενο στην εφαρμοζόμενη τυπική διατομή της μελέτης ή μειωμένο, το πολύ, κατά 0,10 m

Για εφαρμοζόμενα ΣΑΟ, που συνεργάζονται με το κιγκλίδωμα (εφ' όσον το σχετικό ΣΑΟ της μελέτης δεν απαιτεί σχετική συνεργασία), στην τιμή μονάδας του εφαρμοζόμενου ΣΑΟ θα περιλαμβάνεται και η επιπλέον δαπάνη της σχετικής κατάλληλης διαμόρφωσης του κιγκλιδώματος (συρματοσχοίνο κλπ), σε σχέση με το αντίστοιχο της μελέτης.

4. Επιλογή ΣΑΟ στις κεντρικές και πλευρικές διαχωριστικές νησίδες

Το εφαρμοζόμενο Σύστημα Αναχαίτισης Οχημάτων (ΣΑΟ), στις κεντρικές και πλευρικές διαχωριστικές νησίδες θα πρέπει να τηρούν τις ακόλουθες απαιτήσεις των, ενδεικτικά παρουσιαζόμενων στη μελέτη, ΣΑΟ και της σχετικής διαμόρφωσης της νησίδας.

- Ικανότητα Συγκράτησης ίση ή μεγαλύτερη
- Κατηγορία Σφοδρότητας Πρόσκρουσης ίση ή ασφαλέστερη
- Λειτουργικό Πλάτος ίσο ή μικρότερο
- Πλάτος πλευρικής διαμόρφωσης με τις επ' αυτής κατασκευές σύμφωνα με τη μελέτη
- Διασφάλιση της ανεμπόδιστης κατασκευασιμότητας των προβλεπόμενων κατασκευών (υδραυλικών, Η/Μ κλπ.) πίσω από το ΣΑΟ, σύμφωνα με τη μελέτη και, με την προϋπόθεση ότι το δομικό πλάτος του εφαρμοζόμενου ΣΑΟ είναι ίσο ή, το πολύ, μεγαλύτερο μέχρι 0,10 m, σε σχέση με το ΣΑΟ της

μελέτης.

- Διασφάλιση του ελάχιστου πλάτους λωρίδας, της εφαρμοζόμενης τυπικής διατομής της μελέτης, μεταξύ της όψευς του ΣΑΟ και της οριογραμμής του οδοστρώματος

Τιμή ανά τρέχον μέτρο τοποθετημένου ΣΑΟ, ανάλογα με τον τύπο και τον τρόπο τοποθέτησης αυτού, και υπό τις προϋποθέσεις των παραπάνω παραγράφων 1 έως και 4, ως εξής :

Μονόπλευρα χαλύβδινα στηθαία ασφαλείας, ικανότητας συγκράτησης N2 που τοποθετούνται με έμπηξη, κατηγορίας σφοδρότητας πρόσκρουσης A, σύμφωνα με το πρότυπο ΕΛΟΤ EN 1317-2.

Στηθαίο ασφαλείας ικανότητας συγκράτησης N2, λειτουργικού πλάτους W2.

Τιμή ανά μέτρο μήκους.

Ευρώ (Αριθμητικά): 45,00

(Ολογράφως): σαράντα πέντε

A.T. : 65

Άρθρο : ΝΑΟΔΟ Ε01.3.4

Μονόπλευρα χαλύβδινα στηθαία ασφαλείας τεχνικών έργων, σύμφωνα με το πρότυπο ΕΛΟΤ EN 1317-2, ικανότητας συγκράτησης H2, λειτουργικού πλάτους W4, κατηγορίας σφοδρότητας πρόσκρουσης A

Κωδικός αναθεώρησης: ΝΟΔΟ 2653

1. Γενικά

Προμήθεια, μεταφορά επί τόπου του έργου και τοποθέτηση Συστημάτων Συγκράτησης Οχημάτων (ΣΑΟ) κατά ΕΛΟΤ EN 1317, σύμφωνα με την βασιζόμενη στις ΟΜΟΕ-ΣΑΟ μελέτη σήμανσης-ασφάλισης της οδού.

Στο παρόν άρθρο περιλαμβάνονται: στηθαία ασφαλείας μεταλλικά ή από σκυρόδεμα, απολήξεις αρχής και πέρατος, οι συναρμογές, τα προσωρινά στηθαία ασφαλείας και τα Συστήματα Απορρόφησης Ενέργειας Πρόσκρουσης (Σ.Α.Ε.Π.).

Τα στηθαία ασφαλείας, σύμφωνα με το Πρότυπο ΕΛΟΤ EN 1317-2 διακρίνονται με βάση τα ακόλουθα χαρακτηριστικά:

- Ικανότητα συγκράτησης : N2, H1, H2, H4b

- Λειτουργικό πλάτος:

- * κατηγορία W1: 0,60 m
- * κατηγορία W2: 0,80 m
- * κατηγορία W3: 1,00 m
- * κατηγορία W4: 1,30 m
- * κατηγορία W5: 1,70 m
- * κατηγορία W6: 2,10 m
- * κατηγορία W7: 2,50 m
- * κατηγορία W8: 3,50 m

- Κατηγορία σφοδρότητας πρόσκρουσης: A, B, C

- Διαμόρφωση: μονόπλευρα, αμφίπλευρα

Τα ΣΑΟ θα φέρουν σήμανση CE σύμφωνα με το πρότυπο ΕΛΟΤ EN 1317-5 και θα συνοδεύονται από τα πιστοποιητικά και έγγραφα που καθορίζονται στο μέρος 5 του προτύπου.

Οι τιμές μονάδος αναφέρονται σε πλήρως εγκατεστημένα συστήματα, σύμφωνα με το εγχειρίδιο του κατασκευαστή (installation manual) και περιλαμβάνουν τα προβλεπόμενα από την μελέτη οπισθοανακλαστικά στοιχεία (λευκά ή κόκκινα).

Τα επιμετρούμενα μήκη των συναρμογών στηθαίων ασφαλείας διαφορετικού τύπου ή/και διαφορετικής δυναμικής λειτουργίας κατά την πρόσκρουση οχημάτων σ' αυτά, θα κατατάσσονται στον βαρύτερο τύπο ικανότητας συγκράτησης.

Τα ειδικά τεμάχια απολήξεων αρχής και πέρατος περιλαμβάνονται ανηγμένα στις ανά τρέχον μέτρο τιμές μονάδος. Τα στοιχεία βύθισης επιμετρώνται ως μήκη των αντιστοιχών στηθαίων με προσαύξηση 5%. Η προσαύξηση αυτή νοείται ότι καλύπτει πλήρως τις πρόσθετες δαπάνες διαμόρφωσης και εγκατάστασης των στοιχείων βύθισης.

Στην τιμή μονάδας των χαλύβδινων στηθαίων ασφαλείας περιλαμβάνεται και η δαπάνη της αντισκωριακής προστασίας αυτών με θερμό βαθύ γαλβάνισμα κατά ΕΛΟΤ EN ISO 1461.

2. Επιλογή ΣΑΟ οδικών έργων στην εξωτερική οριογραμμή οδοστρώματος

Τα εφαρμοζόμενα Συστήματα Αναχαίτισης Οχημάτων (ΣΑΟ), στα οδικά έργα θα πρέπει να τηρούν τις ακόλουθες απαιτήσεις των, ενδεικτικά παρουσιαζόμενων στη μελέτη, ΣΑΟ και της πλευρικής

διαμόρφωσης:

- Ικανότητα Συγκράτησης ίση ή μεγαλύτερη
- Κατηγορία Σφοδρότητας Πρόσκρουσης ίση ή ασφαλέστερη
- Λειτουργικό Πλάτος ίσο ή μικρότερο
- Πλάτος πλευρικής διαμόρφωσης, με τις επ' αυτής κατασκευές (υδραυλικών, Η/Μ κλπ) σύμφωνα με τη μελέτη
- Ελάχιστο πλάτος ζώνης, μεταξύ της εμπρόσθιας όψης του στηθαίου ασφαλείας και της οριογραμμής του οδοστρώματος, ίσο προς το προβλεπόμενο στην εφαρμοζόμενη τυπική διατομή της μελέτης ή μειωμένο, το πολύ, κατά 0,10 m.

3. Επιλογή ΣΑΟ στην οριογραμμής τεχνικών έργων

Τα εφαρμοζόμενα Συστήματα Αναχαίτισης Οχημάτων (ΣΑΟ), στα τεχνικά έργα, θα πρέπει να τηρούν τις ακόλουθες απαιτήσεις των, ενδεικτικά παρουσιαζόμενων στη μελέτη, ΣΑΟ και της πλευρικής διαμόρφωσης :

- Ικανότητα Συγκράτησης ίση ή μεγαλύτερη
- Κατηγορία Σφοδρότητας Πρόσκρουσης ίση ή ασφαλέστερη
- Λειτουργικό Πλάτος ίσο ή μικρότερο
- Πλάτος πλευρικής διαμόρφωσης, με τις επ' αυτής κατασκευές (υδραυλικών, Η/Μ κλπ), για την περίπτωση τοίχων στέψης, σύμφωνα με τη μελέτη
- Συνολικό πλάτος πεζοδρομίου, για την περίπτωση γέφυρας, σύμφωνα με τη μελέτη
- Ελάχιστο πλάτος λωρίδας τοποθέτησης κιγκλιδώματος 0,25 m, για την περίπτωση γέφυρας ή τοίχου στέψης
- Ελάχιστο πλάτος διαδρόμου κυκλοφορίας πεζών 0,75 m (ή μεγαλύτερο αν προδιαγράφεται διαφορετικά) για την περίπτωση γέφυρας
- Ελάχιστο πλάτος πεζοδρομίου γέφυρας, προ του ΣΑΟ, ίσο με το προβλεπόμενο στην εφαρμοζόμενη τυπική διατομή της μελέτης ή μειωμένο, το πολύ, κατά 0,10 m

Για εφαρμοζόμενα ΣΑΟ, που συνεργάζονται με το κιγκλιδώμα (εφ' όσον το σχετικό ΣΑΟ της μελέτης δεν απαιτεί σχετική συνεργασία), στην τιμή μονάδας του εφαρμοζόμενου ΣΑΟ θα περιλαμβάνεται και η επιπλέον δαπάνη της σχετικής κατάλληλης διαμόρφωσης του κιγκλιδώματος (συρματοσχοίνο κλπ), σε σχέση με το αντίστοιχο της μελέτης.

4. Επιλογή ΣΑΟ στις κεντρικές και πλευρικές διαχωριστικές νησίδες

Το εφαρμοζόμενο Σύστημα Αναχαίτισης Οχημάτων (ΣΑΟ), στις κεντρικές και πλευρικές διαχωριστικές νησίδες θα πρέπει να τηρούν τις ακόλουθες απαιτήσεις των, ενδεικτικά παρουσιαζόμενων στη μελέτη, ΣΑΟ και της σχετικής διαμόρφωσης της νησίδας.

- Ικανότητα Συγκράτησης ίση ή μεγαλύτερη
- Κατηγορία Σφοδρότητας Πρόσκρουσης ίση ή ασφαλέστερη
- Λειτουργικό Πλάτος ίσο ή μικρότερο
- Πλάτος πλευρικής διαμόρφωσης με τις επ' αυτής κατασκευές σύμφωνα με τη μελέτη
- Διασφάλιση της ανεμπόδιστης κατασκευασιμότητας των προβλεπόμενων κατασκευών (υδραυλικών, Η/Μ κλπ.) πίσω από το ΣΑΟ, σύμφωνα με τη μελέτη και, με την προϋπόθεση ότι το δομικό πλάτος του εφαρμοζόμενου ΣΑΟ είναι ίσο ή, το πολύ, μεγαλύτερο μέχρι 0,10 m, σε σχέση με το ΣΑΟ της μελέτης.
- Διασφάλιση του ελάχιστου πλάτους λωρίδας, της εφαρμοζόμενης τυπικής διατομής της μελέτης, μεταξύ της όψης του ΣΑΟ και της οριογραμμής του οδοστρώματος

Τιμή ανά τρέχον μέτρο τοποθετημένου ΣΑΟ, ανάλογα με τον τύπο και τον τρόπο τοποθέτησης αυτού, και υπό τις προϋποθέσεις των παραπάνω παραγράφων 1 έως και 4, ως εξής :

Μονόπλευρα χαλύβδινα στηθαία ασφαλείας τεχνικών έργων, σύμφωνα με το πρότυπο ΕΛΟΤ EN 1317-2.

Στηθαίο ασφαλείας ικανότητας συγκράτησης Η2, λειτουργικού πλάτους W4, κατηγορίας σφοδρότητας πρόσκρουσης Α.

Τιμή ανά μέτρο μήκους.

Ευρώ (Αριθμητικά) : 125,00

(Ολογράφως) : εκατόν είκοσι πέντε

A.T. : 66

Άρθρο : ΝΑΟΔΟ Ε03.1 Αποξήλωση μονόπλευρου χαλύβδινου στηθαίου ασφαλείας που τοποθετήθηκε με έμπηξη

Κωδικός αναθεώρησης: ΝΟΔΟ 2151

Επιμελημένη αποξήλωση εγκατεστημένου μονόπλευρου χαλύβδινου στηθαίου ασφαλείας, στα τμήματα που θα υποδειχθούν από την Υπηρεσία και σε χρόνο κατάλληλο, σύμφωνα με το πρόγραμμα εκτέλεσης των έργων, με ιδιαίτερη προσοχή ώστε να αποφευχθεί οποιαδήποτε παραμόρφωση, φθορά κλπ των εγκατεστημένων στηθαίων, ορθοστατών και λοιπών υλικών σύνδεσης, σύμφωνα με την ΕΤΕΠ 05-05-02-00 "Αφαίρεση χαλύβδινων στηθαίων ασφαλείας με ή χωρίς επανατοποθέτηση αυτών".

Στην τιμή μονάδας περιλαμβάνονται:

- η εργασία επιμελημένης αποσυναρμολόγησης των στηθαίων και αφαίρεσης των ορθοστατών με εξόλκευση ή και με βοηθητική περιμετρική εκσκαφή, ώστε να είναι σε κατάσταση για να επανατοποθετηθούν,

- η φόρτωση και το στοίβαγμα των αποσυναρμολογημένων υλικών κατά κατηγορίες σε φορητό αυτοκίνητο και η μεταφορά τους σε θέσεις που θα υποδειχθούν από τον Κύριο του Έργου.

Αποξήλωση χαλύβδινου στηθαίου ασφαλείας που τοποθετήθηκε με έμπηξη.

Τιμή ανά μέτρο μήκους μονόπλευρου χαλύβδινου στηθαίου ασφαλείας που αποξηλώνεται

.

Ευρώ (Αριθμητικά): 2,50

(Ολογράφως): δύο και πενήντα λεπτά

A.T. : 67

Άρθρο : ΝΑΟΔΟ Ε08.2.2 Πλευρικές πληροφοριακές πινακίδες με αναγραφές και σύμβολα από αντανakλαστική μεμβράνη τύπου 2 κατά ΕΛΟΤ EN 12899-1

Κωδικός αναθεώρησης: ΟΙΚ 6541

Προμήθεια και τοποθέτηση πλευρικών πληροφοριακών πινακίδων, πλήρως αντανakλαστικών, με αντανakλαστικό υπόβαθρο τύπου 2, κατασκευασμένων σύμφωνα με το Πρότυπο ΕΛΟΤ EN 12899-1, τις ΟΜΟΕ-ΚΣΑ, την μελέτη και την ΕΤΕΠ 05-04-06-00 "Πινακίδες σταθερού περιεχομένου (ΠΣΠ)".

Στην τιμή μονάδας περιλαμβάνονται:

- η κατασκευή της πινακίδας από επίπεδο φύλλο κράματος αλουμινίου τύπου AlMg2 ελαχίστου πάχους 3mm, η εμπρόσθια όψη του οποίου καλύπτεται πλήρως από αντανakλαστική μεμβράνη τύπου 2 κατά ΕΛΟΤ EN 12899-1 και φέρει αναγραφές και σύμβολα, από αντανakλαστική μεμβράνη (ο τύπος της οποίας καθορίζεται στην συνέχεια), η δε πίσω όψη έχει χρώμα φαιό (γκρι) και φέρει τον αύξοντα αριθμό της πινακίδας, το όνομα του κατασκευαστή και την ημερομηνία κατασκευής της.

- η κατασκευή πλαισίου από μορφοδοκούς κράματος αλουμινίου για την ενίσχυση και ανάρτηση της πινακίδας στο φορέα στήριξης χωρίς διάτρηση της επιφάνειας της

- τα πάσης φύσεως εξαρτήματα στερέωσης και ανάρτησης της πινακίδας, όλα γαλβανισμένα εν θερμώ κατά EN ISO 1461.

- η μεταφορά των πινακίδων και των εξαρτημάτων στερέωσης στην θέση τοποθέτησης, κατάλληλα συσκευασμένων για την αποφυγή χαράξεων κλπ φθορών

- η τοποθέτηση και στερέωση της πινακίδας επί του φορέα στήριξης

- η προσωρινή κάλυψη της πινακίδας με αδιαφανές πλαστικό φύλλο και η αφαίρεση αυτού (όταν απαιτείται)

Πλευρικές πληροφοριακές πινακίδες με αναγραφές και σύμβολα από αντανakλαστική μεμβράνη τύπου 2 κατά ΕΛΟΤ EN 12899-1.

Τιμή ανά τετραγωνικό μέτρο τοποθετημένης πλευρικής πληροφοριακής πινακίδας.

Ευρώ (Αριθμητικά): 133,00

(Ολογράφως): εκατόν τριάντα τρία

A.T. : 68

Άρθρο : ΝΑΟΔΟ Ε09.4 Πινακίδες ρυθμιστικές μεσαίου μεγέθους

Κωδικός αναθεώρησης: ΟΙΚ 6541

Προμήθεια και τοποθέτηση πινακίδων ρυθμιστικών ή ένδειξης επικινδύνων θέσεων με αντανakλαστικό υπόβαθρο από μεμβράνη τύπου II, κατασκευασμένων σύμφωνα με το Πρότυπο ΕΛΟΤ EN 12899-1, την μελέτη και την ΕΤΕΠ 05-04-06-00 "Πινακίδες σταθερού περιεχομένου (ΠΣΠ)"

Στις τιμές μονάδος περιλαμβάνονται:

- η προμήθεια της πινακίδας και των γαλβανισμένων εξαρτημάτων στήριξής της,

- η προσκόμισή της στην θέση τοποθέτησης

- και η στερέωσή της επί του ιστού.

Τιμή ανά τεμάχιο πινακίδας, ανάλογα με τον τύπο και τις διαστάσεις της ως εξής:

Ρυθμιστικές πινακίδες των ακολούθων διαστάσεων:

- α. τριγωνικές (P-1) πλευράς 0,90 m
- β. οκταγωνικές (P-2) εγγεγραμμένες σε τετράγωνο πλευράς 0,90 m
- γ. τετραγωνικές (P-3, P-4) πλευράς 0,60 m
- δ. τετραγωνικές (P-6) πλευράς 0,65 m
- ε. κυκλικές διαμέτρου 0,65 m

Ευρώ (Αριθμητικά): 53,70

(Ολογράφως): πενήντα τρία και εβδομήντα λεπτά

A.T. : 69

Άρθρο : ΝΑΟΔΟ Ε10.2

Στύλος πινακίδων από γαλβανισμένο σιδηροσωλήνα DN 80 mm (3")

Κωδικός αναθεώρησης:

ΝΟΔΟ 2653

Στύλος στήριξης πινακίδων από σιδηροσωλήνα γαλβανισμένο με ραφή, κατά ΕΛΟΤ EN 10255, από χάλυβα S195T, κλάσεως L (πράσινη ετικέτα), ονομ. διαμέτρου DN 40 mm (σπειρώματος: thread size R = 3", δεξ = 89,9 mm, πάχους τοιχώματος 4,0 mm), μήκους κατ' ελάχιστον 3,30 m, σύμφωνα με την ΕΤΕΠ 05-04-07-00 "Διατάξεις στήριξης πινακίδων κατακόρυφης σήμανσης".

Στην τιμή μονάδας περιλαμβάνονται:

"η προμήθεια και προσκόμιση στην θέση τοποθέτησης του στύλου με ηλεκτροσυγκολ-λημένη κυκλική στεφάνη στέψης για την στερέωση της πινακίδας, με προδιατρημένες οπές Φ12 mm για κοχλίες Φ9,5 mm σε αποστάσεις 0,15 - 0,45 - 0,65 - 0,95 m από το άκρο της κεφαλής του, και οπή στο κάτω άκρο για την διέλευση χαλύβδινης γαλβανισμένης ράβδου Φ 14 mm μήκους 40 cm ή, εναλλακτικά, χαλύβδινη ηλεκτροσυγκολλημένη λάμα 10 x 20 cm, για την σταθεροποίηση του στύλου έναντι συστροφής (περιλαμβάνεται η ράβδος ή η λάμα)

- η διάνοιξη οπής πάκτωσης του στύλου σε έδαφος πάσης φύσεως, βάθους 60 cm και διαμέτρου 50 cm

- η τοποθέτηση του στύλου εντός της οπής, η προσωρινή στήριξη για να παρεμένει κατακόρυφος και η πλήρωση της οπής με σκυρόδεμα C12/15 (εργασία και υλικά)

Τιμή ανά τεμάχιο γαλβανισμένου στύλου πινακίδων.

Ευρώ (Αριθμητικά): 49,30

(Ολογράφως): σαράντα εννέα και τριάντα λεπτά

A.T. : 70

Άρθρο : ΝΑΟΔΟ Ε15.4

Μεταλλικός μόνιμος ανακλαστήρας οδοστρώματος, με κορμό έμπηξης, με δύο ανακλαστικές επιφάνειες

Κωδικός αναθεώρησης:

ΟΙΚ 6532

Ανακλαστήρες οδοστρώματος (μάτια γάτας), προσωρινοί ή μόνιμοι, με λεία την άνω επιφάνεια της κεφαλής και με εσοχές για την προσαρμογή των ανακλαστικών στοιχείων, με μορφή, διαστάσεις, σήμανση και φωτομετρικές ιδιότητες των ανακλαστικών στοιχείων σύμφωνα με το Πρότυπο ΕΛΟΤ EN 1463-1.

Στην τιμή περιλαμβάνεται οι δαπάνες προμηθείας και μεταφοράς επί τόπου του έργου των ανακλαστήρων και της κόλλας δύο συστατικών, χάραξης των σημείων τοποθέτησης στο οδόστρωμα, τοπικού καθαρισμού της επιφάνειας και τοποθέτησης και συγκόλλησης των ανακλαστήρων.

Μεταλλικός μόνιμος ανακλαστήρας οδοστρώματος, με κορμό έμπηξης, με δύο ανακλαστικές επιφάνειες.

Τιμή ανά τεμάχιο (τεμ) τοποθετημένου ανακλαστήρα.

Ευρώ (Αριθμητικά): 6,90

(Ολογράφως): έξι και ενενήντα λεπτά

A.T. : 71**Άρθρο : ΝΑΟΔΟ E16 Αναλάμπων φανός επισήμανσης κινδύνου**

Κωδικός αναθεώρησης: ΗΛΜ 108

Μηνιαία λειτουργία αναλάμπωντος φανού επισήμανσης κινδύνου, χρώματος πορτοκαλί, διαμέτρου 200 mm, με μονόπλευρο φωτιστικό στοιχείο LED, κατηγορίας L7 κατά ΕΛΟΤ EN 12352, με επαναφορτιζόμενη μπαταρία και αυτόματο φωτομετρικό διακόπτη ημέρας/νυκτός.

Στην τιμή μονάδας περιλαμβάνονται:

- η προσκόμιση και τοποθέτηση αναλαμπόντων φανών σε θέσεις εκτελουμένων έργων, είτε ως ανεξάρτητες μονάδες ή ως συγχρονισμένες μονάδες λειτουργούσες εν σειρά
- η μετακίνηση και επανατοποθέτησή τους, όταν και όπου απαιτείται
- ο έλεγχος λειτουργίας
- η επαναφόρτιση ή η αντικατάσταση των συσσωρευτών

Επιμέτρηση ανά μήνα λειτουργίας εκάστου φανού, σύμφωνα με την εγκεκριμένη διάταξη εργοταξιακής σήμανσης και το εγκεκριμένο χρονοδιάγραμμα εκτέλεσης εργασιών.

Τιμή ανά μήνα λειτουργίας του αναλάμπωντος φανού.

Ευρώ (Αριθμητικά): 43,80**(Ολογράφως): σαράντα τρία και ογδόντα λεπτά****A.T. : 72****Άρθρο : ΝΑΟΔΟ E17.1 Διαγράμμιση οδοστρώματος με ανακλαστική βαφή**

Κωδικός αναθεώρησης: ΟΙΚ 7788

Διαγράμμιση ασφαλικού οδοστρώματος, νέα ή αναδιαγράμμιση, οποιουδήποτε σχήματος, μορφής και διαστάσεων (διαμήκης, εγκάρσια ειδικά γράμματα ή σύμβολα), με αντανακλαστικό υλικό υλικό υψηλής οπισθανάκλασης, με γυάλινα σφαιρίδια κατά ΕΛΟΤ EN 1424, συνοδευόμενο με πιστοποιητικό επιδόσεων κατά ΕΛΟΤ EN 1436, δοκιμών πεδίου κατά ΕΛΟΤ EN 1824 και φυσικών χαρακτηριστικών κατά ΕΛΟΤ EN 1871, σύμφωνα με την μελέτη σήμανσης της οδού και την ΕΤΕΠ 05-04-02-00 "Οριζόντια σήμανση οδών".

Στις τιμές μονάδας περιλαμβάνονται:

- η προμήθεια του υλικού διαγράμμισης, η προσκόμισή του επί τόπου του έργου και η προσωρινή αποθήκευση (αν απαιτείται)
- η διάθεση του απαιτούμενου προσωπικού, μέσων και εξοπλισμού για την εκτέλεση των εργασιών και την ρύθμιση της κυκλοφορίας κατά την διάρκειά τους
- ο καθαρισμός του οδοστρώματος από κάθε είδους χαλαρά υλικά με χρήση μηχανικού σάρωθρου ή απορροφητικής σκούπας ή/και χειρωνακτική υποβοήθηση
- η προετοιμασία για την διαγράμμιση (στίξη-πικετάρισμα)
- η εφαρμογή της διαγράμμισης με διαγραμμιστικό μηχάνημα, κατάλληλο για τον τύπο του χρησιμοποιούμενου υλικού
- η διευθέτηση της κυκλοφορίας κατά τη διάρκεια εκτέλεσης των εργασιών
- η λήψη μέτρων για την προστασία της νωπής διαγράμμισης από την κυκλοφορία μέχρι την πλήρη στερεοποίησή τους και στην συνέχεια η άρση τους.

Διαγράμμιση οδοστρώματος με ανακλαστική βαφή.

Τιμή για ένα τετραγωνικό μέτρο έτοιμης διαγράμμισης οδοστρώματος.

Ευρώ (Αριθμητικά) : 3,80
(Ολογράφως) : τρία και ογδόντα λεπτά

Οι μελετητές

ΘΕΩΡΗΘΗΚΕ
Οι ελεγκτές

ΕΓΚΡΙΘΗΚΕ
Ο Διευθυντής

ΠΙΠΙΛΙΑΝΟΥ ΤΡΙΑΝΤΑΦΥΛΙΑ
ΠΟΛΙΤΙΚΟΣ ΜΗΧΑΝΙΚΟΣ

ΑΣΛΑΝΙΔΟΥ ΕΥΔΟΚΙΑ
ΗΛΕΚΤΡΟΛΟΓΟΣ ΜΗΧΑΝΙΚΟΣ

ΣΙΝΩΠΙΔΟΥ ΠΑΝΑΓΙΩΤΑ
ΑΡΧΙΤΕΚΤΩΝ ΜΗΧΑΝΙΚΟΣ



**ΕΛΛΗΝΙΚΗ ΔΗΜΟΚΡΑΤΙΑ
ΠΕΡΙΦΕΡΕΙΑ ΚΕΝΤΡΙΚΗΣ ΜΑΚΕΔΟΝΙΑΣ
ΓΕΝΙΚΗ Δ/ΝΣΗ ΠΡΟΓΡ/ΣΜΟΥ & ΥΠΟΔΟΜΩΝ
Δ/ΝΣΗ ΤΕΧ/ΚΩΝ ΕΡΓΩΝ ΠΕΡ/ΚΩΝ ΕΝΟΤΗΤΩΝ
ΥΠΟΔ/ΝΣΗ ΤΕΧΝΙΚΩΝ ΕΡΓΩΝ Π.Ε ΠΙΕΡΙΑΣ
ΤΜΗΜΑ ΣΥΓΚΟΙΝΩΝΙΑΚΩΝ ΕΡΓΩΝ**

**ΕΡΓΟ : «ΣΥΝΤΗΡΗΣΗ ΕΘΝΙΚΟΥ ΚΑΙ ΕΠΑΡΧΙΑΚΟΥ
ΟΔΙΚΟΥ ΔΙΚΤΥΟΥ Π.Ε. ΠΙΕΡΙΑΣ ΓΙΑ ΤΗ ΧΡΟΝΙΚΗ
ΠΕΡΙΟΔΟ 2024-2025»**

**ΠΡΟΫΠΟΛΟΓΙΣΜΟΣ:1.300.000,00€ (με Φ.Π.Α 24%)
ΚΩΔ. ΕΡΓΟΥ : : 2024ΝΠ40800004**

Κωδικός CPV: 45233142 (Εργασίες Επισκευής οδών)

ΕΙΔΙΚΗ ΣΥΓΓΡΑΦΗ ΥΠΟΧΡΕΩΣΕΩΝ

ΠΕΡΙΕΧΟΜΕΝΑ

- Άρθρο 1: Αντικείμενο της Ειδικής Συγγραφής Υποχρεώσεων
- Άρθρο 2: Αντικείμενο του έργου
- Άρθρο 3: Συμβατικά Στοιχεία – Εφαρμοστές Προδιαγραφές
- Άρθρο 4: Συμπληρώσεις – Τροποποιήσεις
- Άρθρο 5: Προθεσμίες
- Άρθρο 6: Χρονοδιάγραμμα κατασκευής του έργου – Οργανόγραμμα Εργοταξίου – Ημερολόγιο έργου
- Άρθρο 7: Προκαταβολές
- Άρθρο 8: Διασφάλιση της ποιότητας του έργου
- Άρθρο 9: Σχέδιο Ασφάλειας και Υγείας – Φάκελος Ασφάλειας και Υγείας
- Άρθρο 10: Απαιτούμενα Μέτρα Ασφάλειας και Υγείας στο εργοτάξιο
- Άρθρο 11: Μηχανικός εξοπλισμός – Ειδικευμένο προσωπικό
- Άρθρο 12: Υπέρβαση προθεσμιών – Ποινικές ρήτρες – Υποκατάσταση Αναδόχου
- Άρθρο 13: Αριότητα κατασκευής
- Άρθρο 14: Γνώση των συνθηκών κατασκευής του έργου
- Άρθρο 15: Γενικά έξοδα, όφελος κλπ. Αναδόχου – Εργολαβικά ποσοστά –Επιβαρύνσεις- Απολογιστικά
- Άρθρο 16: Υλικά και μέσα για την κατασκευή του έργου
- Άρθρο 17: Διευκολύνσεις του Αναδόχου
- Άρθρο 18: Επιμετρήσεις
- Άρθρο 19: Λογαριασμοί-Πιστοποιήσεις εργασιών
- Άρθρο 20: Ειδικές περιπτώσεις άμεσης επέμβασης
- Άρθρο 21: Εργασίες εκτελούμενες από την Διευθύνουσα Υπηρεσία ή από άλλους Αναδόχους
- Άρθρο 22: Γενικοί όροι και υποχρεώσεις του Αναδόχου
- Άρθρο 23: Τήρηση περιβαλλοντικών όρων και απαιτήσεων
- Άρθρο 24: Ασφαλίσεις
- Άρθρο 25: Παραλαβή – Μητρώο του έργου – Χρόνος υποχρεωτικής Συντήρησης του έργου
- Άρθρο 26: Αναθεώρηση τιμών – Κανονισμός τιμών μονάδας νέων εργασιών
- Άρθρο 27: Εγγύηση καλής εκτέλεσης
- Άρθρο 28: Ισχύουσα Νομοθεσία

Άρθρο 1: Αντικείμενο της Ειδικής Συγγραφής Υποχρεώσεων

Αντικείμενο της παρούσας Ε.Σ.Υ είναι η διατύπωση των ειδικών όρων, σύμφωνα με τους οποίους θα κατασκευαστεί το έργο «**ΣΥΝΤΗΡΗΣΗ ΕΘΝΙΚΟΥ ΚΑΙ ΕΠΑΡΧΙΑΚΟΥ ΟΔΙΚΟΥ ΔΙΚΤΥΟΥ Π.Ε. ΠΙΕΡΙΑΣ ΓΙΑ ΤΗ ΧΡΟΝΙΚΗ ΠΕΡΙΟΔΟ 2024-2025**» σε συνδυασμό με τα οριζόμενα στα λοιπά συμβατικά τεύχη και τη μελέτη του έργου, προϋπολογισμού **1.300.000,00 €** (με Φ.Π.Α. 24%).

Άρθρο 2: Αντικείμενο του έργου

Αντικείμενο της παρούσας εργολαβίας αφορά τις εργασίες συντήρησης αποκατάστασης φθορών και ζημιών, προβλημάτων που μειώνουν την ασφαλή κίνηση επί του οδικού δικτύου Εθνικού και Επαρχιακού, αρμοδιότητας συντήρησης ΠΕ Πιερίας, ειδικά αλλά όχι περιοριστικά, τα εξής:

- Επέμβαση επισκευής – συντήρησης επιχώματος οδοποιίας-τεχνικού στην 1^η ΠΕΟ, μετά το Παλαιό Ελευθεροχώρι στη θέση με Χ: 40ο26'42.0"N, Υ:22ο34'29.5"E .
- Κατασκευή τοίχου αντιστήριξης στην 13^η Εθνική οδό, σε ακριβή θέση που θα υποδειχθεί από την επίβλεψη.
- Τοποθέτηση νέων στηθαίων τεχνικών και οδοποιίας σε τεχνικά επί της 13^{ης} Ε.Ο. και όπου αλλού απαιτηθεί σύμφωνα με τις προκύπτουσες ανάγκες καθώς και πινακίδων σήμανσης αυτών.
- Αποκατάσταση -Συντήρηση φορέων τεχνικών-γεφυρών σε θέσεις που θα προταθούν από την υπηρεσία, καθώς και κατασκευή συρματοκιβωτίων ανάντι και κατάντι των βάθρων θεμελίωσης.
- Αποκατάσταση -Συντήρηση οδοστρωσίας και ασφαλτικών στο Επαρχιακό και Εθνικό δίκτυο.
- Απομάκρυνση καταπτώσεων
- Καθαρισμός ρείθρων -τάφρων -τεχνικών στις θέσεις επέμβασης.
- Εργασίες διαγράμμισης στις θέσεις αποκατάστασης ασφαλτικών.

Γ. Οι εργασίες που θα υλοποιηθούν αποτελούν επί της ουσίας εργασίες επισκευής και βελτίωσης υφιστάμενου οδοστρώματος, που δεν οδηγούν σε μεταβολή των γεωμετρικών χαρακτηριστικών του οδικού έργου, τηρώντας τις πάγιες διατάξεις του περιβάλλοντος. Οι προτεινόμενες εργασίες αποβλέπουν στην συντήρηση-επισκευή της οδού, με συλλογή των όμβριων υδάτων και απομάκρυνση αυτών σε τελικό αποδέκτη, για την εξασφάλιση της ασφαλούς διέλευσης οχημάτων.

Οι παραπάνω βελτιώσεις θα προσδιοριστούν επακριβώς σε μήκη και θέσεις ανάλογα με τον βαθμό επικινδυνότητας και σύμφωνα με τα νέα δεδομένα που θα προκύψουν έως την υπογραφή της σύμβασης κατασκευής του έργου, ώστε να βελτιωθεί το οδικό δίκτυο στις προαναφερθείσες Επαρχιακές και Εθνικές Οδούς αρμοδιότητας συντήρησης της Π.Ε. Πιερίας, για την ασφαλέστερη κίνηση των οχημάτων, καθώς ο χρόνος από τη σύνταξη της μελέτης έως την υπογραφή σύμβασης κατασκευής του έργου είναι αρκετός ώστε να μη δύναται να εκτιμηθεί επακριβώς το μήκος αποκατάστασης αυτών.

Η παρούσα Ειδική Συγγραφή Υποχρεώσεων περιλαμβάνει τους ειδικούς συμβατικούς όρους, που τίθενται από τα ιδιαίτερα χαρακτηριστικά και τις απαιτήσεις του υπόψη έργου. Για τα θέματα που δεν αναφέρονται στην παρούσα ισχύουν απολύτως οι όροι της Διακήρυξης.

Αρχικό συμβατικό οικονομικό αντικείμενο της παρούσας εργολαβίας είναι το συνολικό ποσό της οικονομικής προσφοράς του αναδόχου, όπως προκύπτει από τον τελικώς εγκριθέντα και κατακυρωθέντα Διαγωνισμό, συμπεριλαμβανομένων των ποσών Γ.Ε. και Ο.Ε., καθώς και των απροβλέπτων και απολογιστικών δαπανών.

Άρθρο 3: Συμβατικά Στοιχεία – Εφαρμοστές Προδιαγραφές

Ισχύουν τα αναφερόμενα στη Διακήρυξη και στο τεύχος των Τεχνικών Προδιαγραφών.

Άρθρο 4: Συμπληρώσεις – Τροποποιήσεις

1. Ο ανάδοχος υποχρεούται σε περίπτωση ασυμφωνίας των σχεδίων της εγκεκριμένης μελέτης, να ζητήσει έγκαιρα – πριν από κάθε κατά την κρίση του μερική ή ολική εφαρμογή των σχεδίων – έγγραφες οδηγίες από τη Διευθύνουσα Υπηρεσία. Κατά τα λοιπά έχουν εφαρμογή τα οριζόμενα στο Ν. 4412/16 και τις λοιπές σχετικές διατάξεις όπως ισχύουν σήμερα.
2. Στην περίπτωση που ο ανάδοχος θέλει να προτείνει τροποποιήσεις, συμπληρώσεις, βελτιώσεις κ.λ.π., σε επιμέρους τμήματα της εγκεκριμένης μελέτης του έργου, υποχρεούται, ύστερα από αιτιολογημένη πρότασή του, να υποβάλει στη Διευθύνουσα Υπηρεσία πλήρη μελέτη των τροποποιήσεων, συμπληρώσεων, βελτιώσεων κ.λ.π., για έγκρισή τους, μαζί με λεπτομερή σχέδια αυτών.
3. Μετά τη σύνταξη (εάν απαιτηθεί από την Διευθύνουσα Υπηρεσία), της τοπογραφικής αποτύπωσης της υφιστάμενης κατάστασης των οδών και των τεχνικών σχεδίων (Ορινοντιογραφία, μηκοτομή, διατομές, κατασκευαστικά σχέδια λεπτομερειών) και λοιπών υποστηρικτικών μελετών, και την έγκρισή τους από την υπηρεσία θα οριστικοποιηθούν οι απαιτούμενες εργασίες συντήρησης. Ο Εργοδότης διατηρεί το δικαίωμα να επιφέρει μικρές τροποποιήσεις στις εργασίες του Έργου, χωρίς ο ανάδοχος να έχει δικαίωμα αποζημίωσης, εφόσον οι εργασίες αυτές δεν έχουν ακόμη ξεκινήσει. Αντίθετα, ο ανάδοχος δε δικαιούται να επιφέρει τροποποιήσεις στο έργο χωρίς την έγγραφη έγκριση της Υπηρεσίας
4. Ο ανάδοχος υποχρεούται, χωρίς ιδιαίτερη αποζημίωση, σύμφωνα με τις χορηγούμενες σε αυτόν μελέτες, των εγγράφων οδηγιών της υπηρεσίας και των εγκεκριμένων προδιαγραφών εκπόνησης μελετών, να προβεί, εφόσον από τη φύση του έργου απαιτείται, παρουσία του αντιπροσώπου της Υπηρεσίας στην επί του εδάφους προσαρμογή των μελετών, στις αναπασσαλώσεις και χωροσταθμίσεις των αξόνων του έργου, στον έλεγχο και λήψη των απαιτούμενων συμπληρωματικών στοιχείων προς συμπλήρωση και προσαρμογή των εγκεκριμένων στοιχείων της οριστικής μελέτης, όπως επίσης στη σήμανση της ζώνης κατάληψης των έργων.

Άρθρο 5: Προθεσμίες

1. Ο ανάδοχος υποχρεώνεται να παραδώσει ολοκληρωμένο και έτοιμο προς άμεση λειτουργία όλο το έργο εντός συνολικής προθεσμίας **ΕΙΚΟΣΙ ΤΕΣΣΑΡΩΝ (24) ΜΗΝΩΝ** από την υπογραφή της σύμβασης.
2. Στο χρονοδιάγραμμα κατασκευής του έργου, όπως θα εγκριθεί από την Διευθύνουσα Υπηρεσία, μπορούν να περιλαμβάνονται τμηματικές προθεσμίες που θα αφορούν στην ολοκλήρωση διακεκριμένων τμημάτων του έργου.
3. Παράταση των τασσόμενων προθεσμιών δεν αναγνωρίζεται στον ανάδοχο, εφόσον η αιτία για παράταση προέρχεται από υπαιτιότητα αυτού. Κατά τα λοιπά έχουν εφαρμογή οι διατάξεις των άρθρων 147 και 148 του Ν. 4412/16, όπως ισχύουν.

4. Η μη τήρηση των ανωτέρω προθεσμιών με υπαιτιότητα του αναδόχου συνεπάγεται την επιβολή των διοικητικών και παρεπόμενων χρηματικών κυρώσεων, όπως περιγράφεται στο άρθρο 12 της παρούσας και αποτελεί λόγο έκπτωσης του αναδόχου. Κατά τα λοιπά εφαρμόζονται τα αναφερόμενα στο άρθρο 148 του Ν. 4412/16, όπως σήμερα ισχύει.

Άρθρο 6: Χρονοδιάγραμμα κατασκευής του έργου – Οργανόγραμμα εργοταξίου – Ημερολόγιο έργου

1. Ο ανάδοχος υποχρεούται να συντάξει χρονοδιάγραμμα κατασκευής του έργου το οποίο θα ανταποκρίνεται στις υποχρεώσεις της παρούσας ΕΣΥ και να το υποβάλλει στη Διευθύνουσα το έργο Υπηρεσία. Η σύνταξη του χρονοδιαγράμματος θα συνοδεύεται από υποστηρικτική έκθεση η οποία θα περιγράφει τον τρόπο υλοποίησης του έργου.
2. Η υποβολή του χρονοδιαγράμματος θα γίνει σε προθεσμία, η οποία δεν μπορεί να είναι μικρότερη από δεκαπέντε (15) ημέρες και να υπερβαίνει τις τριάντα (30) ημέρες από την υπογραφή της σύμβασης
3. Η Διευθύνουσα Υπηρεσία μετά από έλεγχο και μετά από τυχόν τροποποιήσεις ή συμπληρώσεις των προτάσεων του αναδόχου αποφαινεται σε δεκαπέντε (15) ημέρες από την ημερομηνία υποβολής, με έκδοση σχετικής εγκριτικής απόφασης, με την οποία εγκρίνει το χρονοδιάγραμμα κατασκευής του έργου.
4. Σε περίπτωση μεταβολής των προθεσμιών ή του αντικειμένου του έργου, αναπροσαρμόζεται το χρονοδιάγραμμα κατασκευής, σύμφωνα με τα οριζόμενα στο άρθρο 145 του Ν. 4412/16, όπως ισχύει.
5. Το χρονοδιάγραμμα κατασκευής του έργου θα συνταχθεί με τη μορφή τετραγωνικού πίνακα που θα περιλαμβάνει χρονική ανάλυση των ποσοτήτων, ανά εργασία ή ομάδα εργασιών, και θα συνοδεύεται από γραμμικό διάγραμμα και σχετική έκθεση που θα αναλύει και θα αιτιολογεί πλήρως τον προτεινόμενο προγραμματισμό και με βασική επιδίωξη το συντονισμό των δραστηριοτήτων προς απόδοση ολοκληρωμένων τμημάτων του έργου, σύμφωνα με το άρθρο 145 του Ν. 4412/16, όπως σήμερα ισχύει.
6. Ο ανάδοχος του έργου υποχρεούται μέσα σε ένα (1) μήνα από την υπογραφή της σύμβασης να συντάξει και να υποβάλει οργανόγραμμα του εργοταξίου στο οποίο θα περιγράφονται λεπτομερώς τα πλήρη στοιχεία στελεχών, εξοπλισμού και μηχανημάτων που θα περιλαμβάνει η εργοταξιακή ανάπτυξη για την εκτέλεση του έργου.
7. Για την κάλυψη ή τον περιορισμό των καθυστερήσεων του έργου στην περίπτωση που ευθύνεται γι' αυτές ο ανάδοχος, η Διευθύνουσα Υπηρεσία θα δώσει εντολή σε αυτόν να επιταχύνει τις εργασίες εκτελώντας τις απαραίτητες πρόσθετες εργασίες και παίρνοντας τα απαραίτητα επιπλέον μέτρα χωρίς καμιά πρόσθετη αποζημίωση.
8. Το παραπάνω χρονοδιάγραμμα κατασκευής του έργου, θα συνταχθεί με βάση τα αναφερόμενα στο άρθρο 138 του Ν. 4412/16, όπως ισχύει σήμερα, σε ότι αφορά το απαιτούμενο προσωπικό, υλικά, μηχανήματα, οχήματα, αποθηκευτικούς χώρους, εργαλεία και οποιαδήποτε άλλα μέσα για την εμπρόθεσμη και έντεχνη εκτέλεση των εργασιών.
9. Ο ανάδοχος μπορεί να κηρυχθεί έκπτωτος με απόφαση του Προϊσταμένου της Διευθύνουσας Υπηρεσίας, αν :
 - α) Καθυστερήσει υπαίτια, πέραν του μηνός από της υπογραφής της σύμβασης, την έναρξη των εργασιών ή την υποβολή του αναλυτικού χρονοδιαγράμματος, σύμφωνα και με όσα προβλέπονται στη σύμβαση.
 - β) Υπερβεί με υπαιτιότητά του, για χρόνο περισσότερο του μηνός, τον προβλεπόμενο στη σύμβαση χρόνο για την ολοκλήρωση της εργοταξιακής του ανάπτυξης.

- γ) Υπερβεί με υπαιτιότητά του και κατ' επανάληψη, κατά δύο (2) τουλάχιστον μήνες, τμηματική προθεσμία του εγκεκριμένου χρονοδιαγράμματος.
10. Ο ανάδοχος υποχρεούται να τηρεί ηλεκτρονικό ημερολόγιο έργου σε ελεύθερο λογισμικό ευρείας χρήσης σύμφωνα με το άρθρο 146 του Ν. 4412/2016, όπως ισχύει. Ειδικότερα, καθώς το έργο κρίνεται μικρό, ο ανάδοχος υποχρεούται σε καθημερινή τήρηση του ημερολογίου, αλλά σε μηνιαία υποβολή των αρχείων προς τη Διευθύνουσα Υπηρεσία, την πρώτη εργάσιμη ημέρα κάθε μήνα για τα φύλλα ημερολογίου του προηγούμενου μήνα.
11. Εφόσον ο ανάδοχος παραλείπει την υποχρέωση του για καθημερινή τήρηση ημερολογίου, επιβάλλεται ειδική ποινική ρήτρα ίση με **εκατό (100) ευρώ**, για κάθε ημέρα παράλειψης, σύμφωνα με τα οριζόμενα στο άρθρο 146 του Ν. 4412/2016. Η ειδική ποινική ρήτρα επιβάλλεται από τη Διευθύνουσα Υπηρεσία, ύστερα από ειδική πρόσκληση του Προϊσταμένου της, στην οποία ο επιβλέπων αναφέρει εγγράφως την παράλειψη τήρησης.

Άρθρο 7: Προκαταβολές

Εάν προβλέπεται από τη διακήρυξη, επιτρέπεται η χορήγηση προκαταβολών στον ανάδοχο σύμφωνα με τα οριζόμενα στο άρθρο 150 του Ν. 4412/16, όπως ισχύει σήμερα.

Άρθρο 8: Διασφάλιση της ποιότητας του έργου

8.1. Γενικές υποχρεώσεις του αναδόχου

Ο ανάδοχος αφού ο προϋπολογισμός του έργου δεν υπερβαίνει το ανώτατο όριο κατά το οποίο γίνονται δεκτές εργοληπτικές επιχειρήσεις δευτέρας τάξης (1.500.000), δεν υποχρεούται να υποβάλλει Πρόγραμμα Ποιότητας Έργου (Π.Π.Ε.), σύμφωνα με τα οριζόμενα στο άρθρο 158 του Ν. 4412/16

8.2. Δείγματα υλικών

Ο ανάδοχος πρέπει να χρησιμοποιήσει υποχρεωτικά για την κατασκευή του έργου τα προδιαγραφόμενα υλικά και έτοιμα ή ημικατεργασμένα προϊόντα της εγχώριας Βιομηχανίας ή Χωρών της Ε.Ε., ή τρίτων Χωρών εφόσον (με εξαίρεση την Ρωσία) αυτό επιτρέπεται από τις ισχύουσες διατάξεις ή ειδικές ρυθμίσεις, με ευθύνη του.

Η παραλαβή και ο έλεγχος της ποιότητας των υλικών που χρησιμοποιούνται στην κατασκευή του έργου ή ενσωματώνονται σε αυτό, γίνεται σύμφωνα με τα οριζόμενα στην παρ. 1 του άρθρου 159 του Ν. 4412/16, όπως τροποποιήθηκε και ισχύει. Αν κατά την κατασκευή των έργων η επίβλεψη θεωρεί, ότι τα προς χρησιμοποίηση υλικά δεν πληρούν τις απαιτήσεις των προδιαγραφών ή γενικά είναι ακατάλληλα, διατάσσεται από τη Διευθύνουσα Υπηρεσία η μη χρησιμοποίηση των υλικών. Αν ο ανάδοχος διαφωνεί, εφαρμόζονται τα οριζόμενα στην παρ. 2 του άρθρου 159 του Ν. 4412/16.

Η Διευθύνουσα Υπηρεσία έχει επίσης το δικαίωμα να επιθεωρεί την κατασκευή των υλικών και εξοπλισμού που ο ανάδοχος προτίθεται να χρησιμοποιήσει στο έργο και να ζητήσει την εκτέλεση δοκιμών στις εγκαταστάσεις του κατασκευαστή. Ο ανάδοχος είναι υποχρεωμένος να υποβάλλει προκαταβολικά στην Διευθύνουσα Υπηρεσία όλες τις σχετικές πληροφορίες για τον έλεγχο ποιότητας ή και τα μέτρα διασφάλισης ποιότητας σ' αυτές τις εγκαταστάσεις.

Ο εξοπλισμός και τα υλικά που θα παραδίδονται επιτόπου του έργου, θα επιθεωρούνται από τη Διευθύνουσα Υπηρεσία κατά την παραλαβή τους. Ο ανάδοχος, με τη σύμφωνη γνώμη της Δ/νουσας Υπηρεσίας

θα αναλαμβάνει την προσωρινή αποθήκευση του εξοπλισμού και των υλικών σε ασφαλείς θέσεις στην περιοχή του έργου όπου δεν θα υπάρχει κίνδυνος βλάβης ή ζημιάς από άλλες δραστηριότητες.

Όλος ο εξοπλισμός και τα υλικά θα αποθηκεύονται και θα προφυλάσσονται σύμφωνα με τις οδηγίες του κατασκευαστή. Ο ανάδοχος θα παρέχει κάθε αναγκαία εξυπηρέτηση για την επιθεώρηση αμέσως μετά την παραλαβή, συμπεριλαμβανομένης και της αποσυσκευασίας του εξοπλισμού και των υλικών και την εν συνεχεία απαιτούμενη προστασία τους, αν αυτό απαιτείται από τη Διευθύνουσα Υπηρεσία.

Αντίγραφα όλων των αποδείξεων παραλαβής και των σημειώσεων σχετικά με τον εξοπλισμό και τα εργαλεία που περιλαμβάνονται πρέπει να υποβάλλονται στη Διευθύνουσα Υπηρεσία για ενημέρωσή της.

Οι παραπάνω επιθεωρήσεις από τη Διευθύνουσα Υπηρεσία δεν απαλλάσσουν τον ανάδοχο από τις συμβατικές υποχρεώσεις του για τον έλεγχο της ποιότητας.

8.3. Επιθεωρήσεις και έλεγχοι ποιότητας

Η Διευθύνουσα Υπηρεσία θα εποπτεύει όλους τους απαραίτητους ελέγχους, τις δοκιμές και τις επιθεωρήσεις τόσο επιτόπου του έργου όσο και εκτός αυτού, ώστε να εξασφαλιστεί ότι το έργο εκτελείται σύμφωνα με τα εγκεκριμένα σχέδια και τις τεχνικές προδιαγραφές.

Ο ανάδοχος θα παρέχει όλες τις αναγκαίες διευκολύνσεις για την επίτευξη του παραπάνω στόχου.

Η Διευθύνουσα Υπηρεσία έχει επίσης το δικαίωμα να επιθεωρεί την κατασκευή των υλικών και εξοπλισμού που ο ανάδοχος προτίθεται να χρησιμοποιήσει στο έργο και να ζητήσει την εκτέλεση δοκιμών στις εγκαταστάσεις του κατασκευαστή. Ο ανάδοχος είναι υποχρεωμένος να υποβάλλει προκαταβολικά στην Διευθύνουσα Υπηρεσία όλες τις σχετικές πληροφορίες για τον έλεγχο ποιότητας ή και τα μέτρα διασφάλισης ποιότητας σ' αυτές τις εγκαταστάσεις.

Ο εξοπλισμός και τα υλικά που θα παραδίδονται επιτόπου του έργου, θα επιθεωρούνται από τη Διευθύνουσα Υπηρεσία κατά την παραλαβή τους. Ο ανάδοχος, με τη σύμφωνη γνώμη της Δ/νουσας Υπηρεσίας θα αναλαμβάνει την προσωρινή αποθήκευση του εξοπλισμού και των υλικών σε ασφαλείς θέσεις στην περιοχή του έργου όπου δεν θα υπάρχει κίνδυνος βλάβης ή ζημιάς από άλλες δραστηριότητες.

Όλος ο εξοπλισμός και τα υλικά θα αποθηκεύονται και θα προφυλάσσονται σύμφωνα με τις οδηγίες του κατασκευαστή. Ο ανάδοχος θα παρέχει κάθε αναγκαία εξυπηρέτηση για την επιθεώρηση αμέσως μετά την παραλαβή, συμπεριλαμβανομένης και της αποσυσκευασίας του εξοπλισμού και των υλικών και την εν συνεχεία απαιτούμενη προστασία τους, αν αυτό απαιτείται από τη Διευθύνουσα Υπηρεσία.

Αντίγραφα όλων των αποδείξεων παραλαβής και των σημειώσεων σχετικά με τον εξοπλισμό και τα εργαλεία που περιλαμβάνονται πρέπει να υποβάλλονται στη Διευθύνουσα Υπηρεσία για ενημέρωσή της.

Οι παραπάνω επιθεωρήσεις από τη Διευθύνουσα Υπηρεσία δεν απαλλάσσουν τον ανάδοχο από τις συμβατικές υποχρεώσεις του για τον έλεγχο της ποιότητας.

8.4. Τεκμηρίωση επιθεωρήσεων και δοκιμών

Οι ημερήσιες αναφορές για επιθεωρήσεις και δοκιμές, οι οποίες θα γίνονται είτε επιτόπου του έργου είτε αλλού, πρέπει να καταγράφονται σε κατάλληλα έγγραφα. Τα αποτελέσματα αυτών των δοκιμών θα επικυρώνονται από τη Διευθύνουσα Υπηρεσία. Σε όλα τα πιστοποιητικά δοκιμών και τις αναφορές επιθεώρησης πρέπει να σημειώνεται σαφώς σε ποιο τμήμα του έργου αναφέρονται.

Τα παραπάνω πιστοποιητικά πρέπει να υποβάλλονται στη Διευθύνουσα Υπηρεσία αμέσως μόλις είναι διαθέσιμα και πάντως όχι μετά την ημερομηνία παραλαβής των σχετικών υλικών/εξοπλισμού.

Σε περίπτωση ασυμφωνιών με τις απαιτήσεις των τεχνικών προδιαγραφών, η Διευθύνουσα Υπηρεσία εκδίδει «Εντολή Συμμόρφωσης» και ο ανάδοχος θα είναι υποχρεωμένος να εκτελέσει επανορθωτικές εργασίες.

Άρθρο 9: Σχέδιο Ασφάλειας και Υγείας – Φάκελος Ασφάλειας και Υγείας

9.1. Σχέδιο Ασφάλειας και Υγείας

Με την εγκατάστασή του ο Ανάδοχος υποχρεούται να ορίσει υπεύθυνο ασφαλείας που θα είναι αρμόδιος για την εκπόνηση και τήρηση του Σχεδίου Ασφάλειας και Υγείας (ΣΑΥ) στο εργοτάξιο, καθώς και για τη συμπλήρωσή του κατά την πορεία των εργασιών, ανάλογα με την τελική οργάνωση του εργοταξίου του, με βάση τις παραγράφους 3 και 9 του άρθρου 3 του ΠΔ 305/96 όπως ισχύει.

Ο συντονιστής ασφαλείας και υγείας θα αναφέρεται και στο οργανόγραμμα που ο ανάδοχος θα υποβάλλει για έγκριση στην Υπηρεσία, ως ορίζεται στο άρθρο 6 της παρούσης.

9.2. Φάκελος Ασφάλειας και Υγείας

Ο Ανάδοχος υποχρεούται να τηρεί τον προβλεπόμενο από τις διατάξεις του άρθρου 3 του ΠΔ 305/96 Φάκελο Ασφάλειας και Υγείας (ΦΑΥ) και να τον ενημερώνει σύμφωνα με την παρ. 7 του ίδιου άρθρου, όπως καθορίζεται στην απόφαση ΔΕΕΠΠ/85/14.05.01 του ΥΠΕΧΩΔΕ (ΦΕΚ 686Β/01.06.01).

Η Επιτροπή Παραλαβής του Έργου επιβάλλεται να διαπιστώνει ότι για το παραλαμβανόμενο έργο, έχει καταρτιστεί ΦΑΥ και ότι αυτός είναι ενημερωμένος. Η παραπάνω διαπίστωση θα αναγράφεται ρητά στο σχετικό πρωτόκολλο παραλαβής και η Επιτροπή δε θα προβαίνει στην παραλαβή εάν δεν υφίσταται ΦΑΥ ή εάν δεν είναι αρκούντως ενημερωμένος.

Στο πρωτόκολλο παραλαβής θα αναγράφεται ακόμη ότι ο ΦΑΥ εφαρμόστηκε και ενημερώθηκε ότι συμπληρώθηκε με τις εργασίες που εκτελέστηκαν σε εφαρμογή των παρατηρήσεων για την αποκατάσταση των τυχόν ελαττωμάτων.

9.3. Οι δαπάνες για τις υποχρεώσεις του Αναδόχου για τα ΣΑΥ και ΦΑΥ δεν πληρώνονται ιδιαίτερα, αλλά περιλαμβάνονται ανηγμένες στις τιμές μονάδας του Τιμολογίου του Έργου.

Άρθρο 10: Απαιτούμενα Μέτρα Ασφάλειας και Υγείας στο εργοτάξιο

10.1. Ο ανάδοχος έχει την υποχρέωση για την τήρηση των διατάξεων της εργατικής νομοθεσίας, των διατάξεων και κανονισμών για την πρόληψη ατυχημάτων στο προσωπικό του, ή στο προσωπικό του φορέα του έργου, ή σε οποιονδήποτε τρίτο, ώστε να εξαλείφονται ή να ελαχιστοποιούνται οι κίνδυνοι ατυχημάτων ή επαγγελματικών ασθενειών κατά την φάση κατασκευής του έργου: ΠΔ 305/96 (αρ. 7-9), Ν. 4412/16 (αρ. 138 παρ.7), Ν. 3850/10 (αρ. 42) [Σημ.: Ο Ν.3850/10 "Κύρωση του Κώδικα νόμων για την υγεία και την ασφάλεια των εργαζομένων" στο άρθρο δεύτερο, καταργεί διατάξεις που ρυθμίζονται από αυτόν όπως διατάξεις των: Ν. 1568/85, ΠΔ 294/88, ΠΔ 17/96, κλπ.].

10.2. Στα πλαίσια της ευθύνης του, ο ανάδοχος υποχρεούται :

- α. Να εκπονεί κάθε σχετική μελέτη (μελέτη κυκλοφοριακών ρυθμίσεων, στατική ικριωμάτων, μελέτη προσωρινής σήμανσης έργων κλπ.) και να λαμβάνει όλα τα σχετικά μέτρα: Ν. 4412/16 (αρθ. 138 παρ. 9), χωρίς ιδιαίτερη αποζημίωση.
- β. Να λαμβάνει μέτρα προστασίας σύμφωνα με την ισχύουσα νομοθεσία στο Σχέδιο Ασφάλειας και Υγείας (ΣΑΥ), όπως αυτό ρυθμίζεται με τις αποφάσεις του (τ.) ΥΠΕΧΩΔΕ: ΔΙΠΑΔ/οικ. 177/2-3-01, ΔΕΕΠΠ/85/14-5-01 και ΔΙΠΑΔ/οικ889/27-11-02, στο χρονοδιάγραμμα των εργασιών, καθώς και τις ενδεχόμενες τροποποιήσεις ή άλλες αναγκαίες αναπροσαρμογές των μελετών κατά τη φάση της μελέτης και της κατασκευής του έργου: Ν. 4412/16 (αρ. 138 παρ. 9).
- γ. Να επιβλέπει ανελλιπώς την ορθή εφαρμογή των μέτρων ασφάλειας και υγείας των εργαζομένων, να τους ενημερώνει / εκπαιδεύει για την αναγκαιότητα της τήρησης των μέτρων αυτών κατά την εργασία, να ζητά τη γνώμη τους και να διευκολύνει τη συμμετοχή τους σε ζητήματα ασφάλειας και υγείας: ΠΔ 1073/81 (αρ. 111), ΠΔ 305/96 (αρ. 10, 11), Ν.3850/10 (αρ. 42 – 49).
Για την σωστή εφαρμογή της παρ.γ στους αλλοδαπούς εργαζόμενους, είναι αυτονόητο ότι η γνώση από αυτούς της ελληνικής γλώσσας κρίνεται απαραίτητη ώστε να μπορούν να κατανοούν την αναγκαιότητα και τον τρόπο εφαρμογής των μέτρων ασφάλειας και υγείας (εκτός ειδικών περιπτώσεων όπου τμήμα ή όλο το έργο έχει αναλάβει να κατασκευάσει ξένη εξειδικευμένη εταιρεία).

10.3. Σύμφωνα με τα προαναφερόμενα της παρ. 2, ο ανάδοχος υποχρεούται να τηρεί τα ακόλουθα :

10.3.1 Εκ των προτέρων γνωστοποίηση – Σχέδιο Ασφάλειας Υγείας (ΣΑΥ) - Φάκελος Ασφάλειας Υγείας (ΦΑΥ) και συγκεκριμένα :

- α. Να διαβιβάσει στην αρμόδια επιθεώρηση εργασίας πριν από την έναρξη των εργασιών, την εκ των προτέρων γνωστοποίηση, προκειμένου για εργοτάξιο με προβλεπόμενη διάρκεια εργασιών που θα υπερβαίνει τις 30 εργάσιμες ημέρες και στο οποίο θα ασχολούνται ταυτόχρονα περισσότεροι από 20 εργαζόμενοι ή ο προβλεπόμενος όγκος εργασίας θα υπερβαίνει τα 500 ημερομίσθια: ΠΔ 305/96 (αρ 3 παρ. 12 και 13). Η γνωστοποίηση καταρτίζεται σύμφωνα με το παράρτημα ΙΙΙ του άρθρου 12 του ΠΔ 305/96.
- β. Να ακολουθήσει τις υποδείξεις / προβλέψεις των ΣΑΥ-ΦΑΥ τα οποία αποτελούν τμήμα της τεχνικής μελέτης του έργου (οριστικής ή εφαρμογής) σύμφωνα με το Π.Δ. 305/96 (αρ.3 παρ.8) και την ΥΑ ΔΕΕΠΠ/οικ/85/2001 του (τ.) ΥΠΕΧΩΔΕ η οποία ενσωματώθηκε στο Ν. 4412/16 (αρ. 138 παρ. 9).
- γ. Να αναπτύξει, να προσαρμόσει και να συμπληρώσει τα ΣΑΥ-ΦΑΥ της μελέτης (τυχόν παραλήψεις που θα διαπιστώσει ο ίδιος ή που θα του ζητηθούν από την Υπηρεσία), σύμφωνα με την μεθοδολογία που θα εφαρμόσει στο έργο ανάλογα με την κατασκευαστική του δυσκολία, τις ιδιαιτερότητες του, κλπ (μέθοδος κατασκευής, ταυτόχρονη εκτέλεση φάσεων εργασιών, πολιτική ασφάλειας, οργάνωση, εξοπλισμός, κλπ).
- δ. Να αναπροσαρμόσει τα ΣΑΥ-ΦΑΥ ώστε να περιληφθούν σε αυτά εργασίες που θα προκύψουν λόγω τροποποίησης της εγκεκριμένης μελέτης και για τις οποίες θα απαιτηθούν τα προβλεπόμενα από την ισχύουσα νομοθεσία, μέτρα ασφάλειας και υγείας: ΠΔ 305/96 (αρ. 3 παρ. 9) και ΥΑ

ΔΙΠΑΔ/οικ/889/2002 (παρ. 2.9) του (τ.) ΥΠΕΧΩΔΕ η οποία ενσωματώθηκε στο Ν. 4412/16 (αρ. 138 παρ. 9).

ε. Να τηρήσει τα ΣΑΥ-ΦΑΥ στο εργοτάξιο, κατά την εκτέλεση του έργου: ΠΔ 305/96 (αρ. 3 παρ. 10) και ΥΑ ΔΙΠΑΔ/οικ/889/2002 (παρ. 2.9Δ) του (τ.) ΥΠΕΧΩΔΕ και να τα έχει στη διάθεση των ελεγκτικών αρχών.

στ. Συμπληρωματικές αναφορές στο Σχέδιο Ασφάλειας Υγείας (ΣΑΥ) και στο Φάκελο Ασφάλειας Υγείας (ΦΑΥ).

Το ΣΑΥ αποσκοπεί στην πρόληψη και στον περιορισμό των κινδύνων για τους εργαζόμενους και για τα άλλα εμπλεκόμενα μέρη που παρευρίσκονται στο εργοτάξιο κατά τη διάρκεια κατασκευής του έργου.

Αντίστοιχα ο ΦΑΥ αποσκοπεί στην πρόληψη και στον περιορισμό των κινδύνων για όσους μελλοντικά ασχοληθούν με τη συντήρηση ή την επισκευή του έργου.

1. Το περιεχόμενο του ΣΑΥ και του ΦΑΥ αναφέρεται στο ΠΔ 305/96 (αρ. 3 παρ. 5 – 7) και στις ΥΑ: ΔΙΠΑΔ/οικ/177/2001 (αρ. 3) και ΔΙΠΑΔ/οικ/889/2002 (παρ. 2.9) του (τ.) ΥΠΕΧΩΔΕ οι οποίες ενσωματώθηκαν στο Ν. 4412/16 (αρ. 138).
2. Η υποχρέωση εκπόνησης ΣΑΥ προβλέπεται σύμφωνα με το ΠΔ 305/96 (αρ. 3 παρ. 4), όταν :
 - α. Απαιτείται Συντονιστής στη φάση της μελέτης, δηλ. όταν θα απασχοληθούν περισσότερα του ενός συνεργεία στην κατασκευή.
 - β. Οι εργασίες που πρόκειται να εκτελεστούν ενέχουν ιδιαίτερους κινδύνους: Π.Δ.305/96 (αρθ. 12 παράρτημα ΙΙ).
 - γ. Απαιτείται εκ των προτέρων γνωστοποίηση στην αρμόδια επιθεώρηση εργασίας.
 - δ. Για την έναρξη των οικοδομικών εργασιών, επιβάλλεται με ευθύνη του κυρίου ή του έχοντος νόμιμο δικαίωμα: θεώρηση του σχεδίου και του φακέλου ασφάλειας και υγείας (ΣΑΥ,ΦΑΥ) του έργου από την αρμόδια Επιθεώρηση Εργασίας σύμφωνα με το άρθρο 7 παρ.1 εδάφιο α' του Ν 4030/2011 (ΦΕΚ 249/Α/25-11-2011) και την αρ. πρωτ. 10201/27-3-2012 εγκύκλιο του Ειδ. Γραμματέα του Σ.ΕΠ.Ε.
3. Ο ΦΑΥ καθιερώνεται ως απαραίτητο στοιχείο για την παραλαβή κάθε Δημόσιου Έργου: ΥΑ ΔΕΕΠΠ/οικ. 433/2000 του (τ.) ΥΠΕΧΩΔΕ, η οποία ενσωματώθηκε στο Ν. 4412/16 (αρ. 172).
4. Μετά την αποπεράτωση του έργου, ο ΦΑΥ φυλάσσεται με ευθύνη του Κυρίου του Έργου και το συνοδεύει καθ' όλη τη διάρκεια της ζωής του: ΠΔ 305/96 (αρ. 3 παρ. 11) και ΥΑ ΔΙΠΑΔ/οικ/889/2002 (παρ. 2.9Δ) του (τ.) ΥΠΕΧΩΔΕ.
5. Διευκρινίσεις σχετικά με την εκπόνηση του ΣΑΥ και την κατάρτιση του ΦΑΥ περιλαμβάνονται στην ΕΓΚΥΚΛΙΟ 6 με αρ. πρωτ. ΔΙΠΑΔ/οικ/215/31-3-2008 του (τ.) ΥΠΕΧΩΔΕ.

10.3.2 Ανάθεση καθηκόντων σε τεχνικό ασφαλείας, γιατρό εργασίας - τήρηση στοιχείων ασφαλείας και υγείας

Ο ανάδοχος υποχρεούται :

- α. Να αναθέσει καθήκοντα τεχνικού ασφαλείας αν στο έργο απασχολήσει λιγότερους από 50 εργαζόμενους σύμφωνα με το Ν. 3850/10 (αρ. 8 παρ. 1 και αρ. 12 παρ. 4).

β. Να αναθέσει καθήκοντα τεχνικού ασφαλείας και ιατρού εργασίας, αν απασχολήσει στο έργο 50 και άνω εργαζόμενους, σύμφωνα με το Ν. 3850/10 (αρ. 8 παρ. 2 και αρ. 4 έως 25).

γ. Τα παραπάνω καθήκοντα μπορεί να ανατεθούν σε εργαζόμενους στην επιχείρηση ή σε άτομα εκτός της επιχείρησης ή να συναφθεί σύμβαση με τις Εξωτερικές Υπηρεσίες Προστασίας και Πρόληψης ή να συνδυαστούν αυτές οι δυνατότητες.

Η ανάθεση καθήκοντων σε άτομα εντός της επιχείρησης γίνεται εγγράφως από τον ανάδοχο και αντίγραφο της κοινοποιείται στην τοπική Επιθεώρηση Εργασίας, συνοδεύεται δε απαραίτητα από αντίστοιχη δήλωση αποδοχής: Ν. 3850/10 (αρ. 9).

δ. Στα πλαίσια των υποχρεώσεων του αναδόχου καθώς και των: τεχνικού ασφαλείας και ιατρού εργασίας, εντάσσεται και η υποχρεωτική τήρηση στο εργοτάξιο, των ακόλουθων στοιχείων :

1. Γραπτή εκτίμηση προς τον ανάδοχο, από τους τεχνικό ασφαλείας και ιατρό εργασίας, των υφισταμένων κατά την εργασία κινδύνων για την ασφάλεια και την υγεία, συμπεριλαμβανομένων εκείνων που αφορούν ομάδες εργαζομένων που εκτίθενται σε ιδιαίτερους κινδύνους Ν. 3850/10 (αρ. 43 παρ. 1α και παρ. 3 – 8).

2. Βιβλίο υποδείξεων τεχνικού ασφαλείας και γιατρού εργασίας στο οποίο θα αναγράφουν τις υποδείξεις τους ο Τεχνικός ασφαλείας και ο γιατρός εργασίας Ν. 3850/10 (αρ. 14 παρ. 1 και αρ. 17 παρ. 1).

Ο ανάδοχος υποχρεούται να λαμβάνει ενυπόγραφα γνώση των υποδείξεων αυτών.

Το βιβλίο υποδείξεων τεχνικού ασφαλείας και γιατρού εργασίας σελιδομετρείται και θεωρείται από την αρμόδια επιθεώρηση εργασίας.

Αν ο ανάδοχος διαφωνεί με τις γραπτές υποδείξεις και συμβουλές του τεχνικού ή του ιατρού εργασίας (Ν. 3850/10 αρ. 20 παρ.4), οφείλει να αιτιολογεί τις απόψεις του και να τις κοινοποιεί και στην Επιτροπή Υγείας και Ασφάλειας (Ε.Υ.Α.Ε) ή στον εκπρόσωπο των εργαζομένων των οποίων η σύσταση και οι αρμοδιότητες προβλέπονται από τα άρθρα 4 και 5 του Ν.3850/10.

Σε περίπτωση διαφωνίας η διαφορά επιλύεται από τον επιθεωρητή εργασίας και μόνο.

3. Βιβλίο ατυχημάτων στο οποίο θα περιγράφεται η αιτία και η περιγραφή του ατυχήματος και να το θέτει στη διάθεση των αρμόδιων αρχών Ν. 3850/10 (αρ. 43 παρ. 2β).

Τα μέτρα που λαμβάνονται για την αποτροπή επανάληψης παρόμοιων ατυχημάτων, καταχωρούνται στο βιβλίο υποδείξεων τεχνικού ασφαλείας.

Ο ανάδοχος οφείλει να αναγγέλλει στις αρμόδιες επιθεωρήσεις εργασίας, στις πλησιέστερες αστυνομικές αρχές και στις αρμόδιες υπηρεσίες του ασφαλιστικού οργανισμού στον οποίο υπάγεται ο εργαζόμενος όλα τα εργατικά ατυχήματα εντός 24 ωρών και εφόσον πρόκειται περί σοβαρού τραυματισμού ή θανάτου, να τηρεί αμετάβλητα όλα τα στοιχεία που δύναται να χρησιμεύσουν για εξακρίβωση των αιτίων του ατυχήματος Ν. 3850/10 (αρ. 43 παρ. 2α).

4. Κατάλογο των εργατικών ατυχημάτων που είχαν ως συνέπεια για τον εργαζόμενο ανικανότητα εργασίας μεγαλύτερη των τριών εργάσιμων ημερών Ν. 3850/10 (αρ. 43 παρ. 2γ).

5. Ιατρικό φάκελο κάθε εργαζόμενου Ν 3850/10 (αρ. 18 παρ.9).

10.3.3 Ημερολόγιο Μέτρων Ασφάλειας (ΗΜΑ)

Ο ανάδοχος υποχρεούται να τηρεί στο εργοτάξιο Ημερολόγιο Μέτρων Ασφάλειας (ΗΜΑ), όταν απαιτείται εκ των προτέρων γνωστοποίηση στην αρμόδια επιθεώρηση εργασίας, πριν την έναρξη των εργασιών στο εργοτάξιο σύμφωνα με το ΠΔ 305/96 (αρ.3 παρ. 14) σε συνδυασμό με την ΥΑ 130646/1984 του (τ.) Υπουργείου Εργασίας.

Το ΗΜΑ θεωρείται, σύμφωνα με την παραπάνω ΥΑ, από τις κατά τόπους Δ/σεις, Τμήματα ή Γραφεία Επιθεώρησης Εργασίας και συμπληρώνεται από τους επιβλέποντες μηχανικούς του αναδόχου και της Δ/νουσας Υπηρεσίας, από τους υπόχρεους για την διενέργεια των τακτικών ελέγχων ή δοκιμών για ό,τι αφορά τα αποτελέσματα των ελέγχων ή δοκιμών, από το αρμόδιο όργανο ελέγχου όπως ο επιθεωρητής εργασίας, κλπ: ΠΔ 1073/81 (αρ.113), Ν. 1396/83 (αρ. 8) και την Εγκύκλιο 27 του (τ.) ΥΠΕΧΩΔΕ με αρ.πρωτ. ΔΕΕΠΠ/208 /12-9-2003.

10.3.4 Συσχετισμός Σχεδίου Ασφάλειας Υγείας (ΣΑΥ) και Ημερολόγιου Μέτρων Ασφάλειας (ΗΜΑ)

Για την πιστή εφαρμογή του ΣΑΥ κατά την εξέλιξη του έργου, πρέπει αυτό να συσχετίζεται με το Η Μ Α.

Στα πλαίσια του συσχετισμού αυτού, να σημειώνεται στο Η.Μ.Α. κάθε αναθεώρηση και εμπλουτισμός του ΣΑΥ και επίσης σε ειδική στήλη του, να γίνεται παραπομπή των αναγραφόμενων υποδείξεων / διαπιστώσεων στην αντίστοιχη σελίδα του ΣΑΥ.

Με τον τρόπο αυτό διευκολύνεται και επιτυγχάνεται ο στόχος της πρόληψης του ατυχήματος.

10.4. Απαιτούμενα μέτρα ασφάλειας και υγείας κατά την εκτέλεση όλων των εργασιών στο εργοτάξιο.

10.4.1 Προετοιμασία εργοταξίου - Μέτρα Ατομικής Προστασίας (ΜΑΠ)

Ο ανάδοχος υποχρεούται να τηρεί στο εργοτάξιο, κατά την εκτέλεση όλων των εργασιών, τα παρακάτω μέτρα ασφάλειας και υγείας :

- α. Την ευκρινή και εμφανή σήμανση και περιφράξη του περιβάλλοντα χώρου του εργοταξίου με ιδιαίτερη προσοχή στη σήμανση και περιφράξη των επικίνδυνων θέσεων: ΠΔ 105/95, ΠΔ 305/96 (αρ. 12 παραρτ. IV μέρος Α, παρ. 18.1).
- β. Τον εντοπισμό και τον έλεγχο προϋπαρχουσών της έναρξης λειτουργίας του εργοταξίου ηλεκτρικών εγκαταστάσεων και εκτροπή τυχόν υπάρχόντων εναέριων ηλεκτροφόρων αγωγών έξω από το εργοτάξιο, ώστε να παρέχεται προστασία στους εργαζόμενους από τον κίνδυνο ηλεκτροπληξίας: ΠΔ 1073/81 (αρ. 75 – 79), ΠΔ 305/96 (αρ. 12 παραρτ. IV μέρος Β, τμήμα ΙΙ, παρ.2).
- γ. Τη σήμανση των εγκαταστάσεων με ειδικούς κινδύνους (αγωγοί ατμών θερμών, υγρών ή αερίων κλπ) και τα απαιτούμενα μέτρα προστασίας των εργαζομένων από τους κινδύνους των εγκαταστάσεων αυτών: ΠΔ 1073/81 (αρ. 92 – 95), ΠΔ 305/96 (αρ. 12, παραρτ. IV μέρος Α, παρ.6).
- δ. Τη λήψη μέτρων αντιμετώπισης εκτάκτων καταστάσεων όπως: κατάρτιση σχεδίου διαφυγής - διάσωσης και εξόδων κινδύνου, πυρασφάλεια, εκκένωση χώρων από τους εργαζόμενους, πρόληψη - αντιμετώπιση πυρκαγιών & επικίνδυνων εκρήξεων ή αναθυμιάσεων, ύπαρξη

πυροσβεστήρων, κλπ.: ΠΔ 1073/81 (αρ. 92 – 96), ΠΔ 305/96 (αρ. 12, παραρτ. IV μέρος Α, παρ.3, 4, 8-10), Ν. 3850/10 (αρ.30, 32, 45).

- ε. Την εξασφάλιση παροχής πρώτων βοηθειών, χώρων υγιεινής και υγειονομικού εξοπλισμού (ύπαρξη χώρων πρώτων βοηθειών, φαρμακείου, αποχωρητηρίων, νιπτήρων, κλπ): ΠΔ 1073/81 (αρ. 109, 110), Ν. 1430/84 (αρ. 17, 18), ΠΔ 305/96 (αρ. 12 παραρτ. IV μέρος Α, παρ. 13, 14).
- στ. Την εξασφάλιση της δωρεάν χορήγησης Μέσων Ατομικής Προστασίας (ΜΑΠ) στους εργαζόμενους όπως προστατευτικά κράνη, μπότες ασφαλείας, φωσφορίζοντα γιλέκα, ολόσωμες ζώνες ασφαλείας, γυαλιά, κλπ, εφόσον τους ενημερώσει εκ των προτέρων σχετικά με τους κινδύνους από τους οποίους τους προστατεύει ο εξοπλισμός αυτός και τους δώσει σαφείς οδηγίες για τη χρήση του: Π.Δ. 1073/81 (αρ. 102-108), Ν. 1430/84 (αρ. 16-18), ΚΥΑ Β.4373/1205/93 και οι τροποπ. αυτής ΚΥΑ 8881/94 και Υ.Α. οικ.Β.5261/190/97, Π.Δ. 396/94, Π.Δ. 305/96 (αρ.9 παρ.γ).

10.4.2 Εργοταξιακή σήμανση - σηματοδότηση, συστήματα ασφαλείας, φόρτωση - εκφόρτωση - εναπόθεση υλικών, θόρυβος, φυσικοί, χημικοί παράγοντες κλπ

Ο ανάδοχος υποχρεούται :

- α. Να προβεί στην κατάλληλη σήμανση και σηματοδότηση, με σκοπό την ασφαλή διέλευση των πεζών και των οχημάτων από την περιοχή κατασκευής του έργου, σύμφωνα με :
- Την Υ.Α αριθ. ΔΜΕΟ/Ο/613/16-2-2011 του τ.ΥΠΥΜΕΔΙ: «Οδηγίες Σήμανσης Εκτελούμενων Έργων» (ΟΜΟΕ-ΣΕΕΟ, τεύχος 7)
 - Τη ΚΥΑ αριθ.6952/14-2-2011 του τ.ΥΠΕΚΑ και τ.ΥΠΥΜΕΔΙ «Υποχρεώσεις και μέτρα για την ασφαλή διέλευση των πεζών κατά την εκτέλεση εργασιών σε κοινόχρηστους χώρους πόλεων και οικισμών που προορίζονται για την κυκλοφορία πεζών »

Τις διατάξεις του Κώδικα Οδικής Κυκλοφορίας: Ν. 2696/99 (αρ. 9 – 11 και αρ. 52) και την τροπ. αυτού: Ν. 3542/07 (αρ. 7 – 9 και αρ. 46).

- β. Να τηρεί τις απαιτήσεις ασφάλειας που αφορούν σε εργασίες εναπόθεσης υλικών στις οδούς, κατάληψης τμήματος οδού και πεζοδρομίου: Ν. 2696/99 (αρ. 47, 48) και η τροπ. αυτού: Ν. 3542/07 (αρ. 43, 44).
- γ. Να συντηρεί και να ελέγχει τακτικά τη λειτουργία των συστημάτων ασφαλείας και να τηρεί τις απαιτήσεις ασφάλειας των ηλεκτρικών εγκαταστάσεων, των φορητών ηλεκτρικών συσκευών, των κινητών προβολέων, των καλωδίων τροφοδοσίας, των εγκαταστάσεων φωτισμού εργοταξίου, κλπ: ΠΔ 1073/81 (αρ.75 – 84), ΠΔ 305/96 (αρ.8.δ και αρ.12,παραρτ. IV μέρος Α, παρ. 2), Ν. 3850/10 (αρ. 31, 35).
- δ. Να προβεί στα απαραίτητα μέτρα ασφαλείας που αφορούν σε εργασίες φόρτωσης, εκφόρτωσης, αποθήκευσης, στοιβάσης, ρίψης και μεταφοράς υλικών και άλλων στοιχείων: ΠΔ 216/78, ΠΔ 1073/81 (αρ. 85 – 91), ΚΥΑ 8243/1113/91 (αρ. 8), ΠΔ 305/96 [αρ. 8 (γ, ε, στ, ζ) και αρ. 12 παραρτ. IV μέρος Α παρ. 11 και μέρος Β τμήμα ΙΙ παρ.4], Ν. 2696/99 (αρ. 32) και η τροπ. αυτού: Ν. 3542/07 (αρ. 30).
- ε. Να τηρεί μέτρα προστασίας των εργαζομένων που αφορούν: α) κραδασμούς: ΠΔ 176/05, β) θόρυβο: ΠΔ 85/91, ΠΔ 149/06, γ) προφυλάξεις της οσφυϊκής χώρας και της ράχης από

χειρωνακτική διακίνηση φορτίων: ΠΔ 397/94, δ) προστασία από φυσικούς, χημικούς και βιολογικούς παράγοντες: Ν. 3850/10 (άρ. 36 – 41), ΠΔ 82/10.

10.4.3 Μηχανήματα έργων / Εξοπλισμοί εργασίας - αποδεικτικά στοιχεία αυτών.

Οι εξοπλισμοί εργασίας χαρακτηρίζονται και κατατάσσονται ως μηχανήματα έργων ΠΔ 304/00 (αρ. 2).

- α. Ο ανάδοχος οφείλει να ελέγχει τη σωστή λειτουργία και τον χειρισμό των μηχανημάτων (χωματοσυγκόλλων και διακίνησης υλικών), των ανυψωτικών μηχανημάτων, των οχημάτων, των εγκαταστάσεων, των μηχανών και του λοιπού εξοπλισμού εργασίας (ζώνες ασφαλείας με μηχανισμό ανόδου και καθόδου, κυλιόμενα ικριώματα, φορητές κλίμακες, κλπ): ΠΔ 1073/81 (αρ. 17, 45 – 74), Ν. 1430/84 (αρ. 11 – 15), ΠΔ 31/90, ΠΔ 499/91, ΠΔ 395/94 και οι τροπ. αυτού: ΠΔ 89/99, ΠΔ 304/00 και ΠΔ 155/04, ΠΔ 105/95 (παραρτ. ΙΧ), ΠΔ 305/96 (αρ. 12 παραρτ. ΙV μέρος Β τμήμα ΙΙ παρ. 7 – 9), ΚΥΑ 15085/593/03, ΚΥΑ αρ.Δ13ε/4800/03, ΠΔ 57/10, Ν.3850/10 (αρ. 34, 35).
- β. Τα μηχανήματα έργων σύμφωνα με το ΠΔ 305/96 (αρ. 12 παραρτ. ΙV, μέρος Β', τμήμα ΙΙ, παρ.7.4 και 8.5) και το ΠΔ 304/00 (αρ.2), πρέπει να συνοδεύονται από τα εξής στοιχεία:
1. Πινακίδες αριθμού κυκλοφορίας
 2. Άδεια κυκλοφορίας
 3. Αποδεικτικά στοιχεία ασφάλισης.
 4. Αποδεικτικά πληρωμής τελών κυκλοφορίας (χρήσης)
 5. Άδειες χειριστών μηχανημάτων σύμφωνα με το ΠΔ 305/96 (αρ. 12, παραρτ. ΙV, μέρος Β', τμήμα ΙΙ, παρ. 8.1.γ και 8.2) και το ΠΔ 89/99 (παραρτ. ΙΙ, παρ. 2.1). Σημειώνεται ότι η άδεια χειριστού μηχανήματος συνοδεύει τον χειριστή.
 6. Βεβαίωση ασφαλούς λειτουργίας του εξοπλισμού εργασίας (ορθή συναρμολόγηση - εγκατάσταση, καλή λειτουργία) και αρχείο συντήρησης αυτού στο οποίο θα καταχωρούνται τα αποτελέσματα των ελέγχων σύμφωνα με το ΠΔ 89/99 (αρ. 4α παρ. 3 και 6).
 7. Πιστοποιητικό επανελέγχου ανυψωτικού μηχανήματος, οδηγίες χρήσης, συντήρησης και αντίστοιχο βιβλίο συντήρησης και ελέγχων αυτού σύμφωνα με την ΚΥΑ 15085/593/03 (αρ. 3 και αρ. 4. παρ. 7).

10.5. Νομοθετήματα που περιέχουν πρόσθετα απαιτούμενα μέτρα ασφάλειας και υγείας στο εργοτάξιο, τα οποία τηρούνται κατά περίπτωση, ανάλογα με το είδος των εργασιών του εκτελούμενου έργου.

Ο ανάδοχος υποχρεούται να τηρεί στο εργοτάξιο, πέρα από τα προαναφερόμενα, πρόσθετα απαιτούμενα μέτρα ασφάλειας και υγείας, κατά περίπτωση, ανάλογα με το είδος των εργασιών του εκτελούμενου έργου.

Τα εν λόγω απαιτούμενα μέτρα αναφέρονται στα παρακάτω νομοθετήματα:

10.5.1 Κατεδαφίσεις:

Ν 495/76, ΠΔ 413/77, ΠΔ 1073/81 (αρ. 18-33, 104), ΚΥΑ 8243/1113/91 (αρ.7), ΥΑ 31245/93, Ν. 2168/93, ΠΔ 396/94 (αρ.9 παρ.4 παραρτ. ΙΙΙ), Υ.Α. 3009/21-γ/94, Υ.Α. 2254/230/Φ.6.9/94 και οι

τροπ. αυτής: ΥΑ Φ.6.9/13370/1560/95 και ΥΑ Φ.6.9/25068/1183/96, ΠΔ 305/96 (αρ. 12, παραρτ. IV μέρος Β τμήμα ΙΙ, παρ.11), ΚΥΑ 3329/89 και η τροπ. αυτής: Υ.Α. Φ.28/18787/1032/00, ΠΔ 455/95 και η τροπ. αυτού ΠΔ 2/06, ΠΔ 212/06, ΥΑ 21017/84/09.

10.5.2 Εκσκαφές (θεμελίων, τάφρων, φρεάτων, κλπ), Αντιστηρίξεις :

Ν. 495/76, ΠΔ 413/77, ΠΔ 1073/81 (αρ. 2 – 17, 40 – 42), ΥΑ αρ. 3046/304/89 (αρ. 8 ασφάλεια και αντοχή κτιρίων, παρ. 4), ΚΥΑ 3329/89 και η τροπ. αυτής: ΥΑ Φ.28/18787/1032/00, Ν. 2168/93, ΠΔ 396/94 (αρ. 9 παρ. 4 παραρτ. ΙΙΙ), ΥΑ 3009/2/21-γ/94, ΥΑ 2254/230/Φ.6.9/94 και οι τροπ. αυτής ΥΑ Φ.6.9/13370/1560/95 και ΥΑ Φ.6.9/25068/1183/96, ΠΔ 455/95 και η τροπ. αυτού: ΠΔ 2/06, ΠΔ 305/96 (αρ. 12, παραρτ. IV μέρος Β τμήμα ΙΙ παρ. 10).

10.5.3 Ικρίωματα και κλίμακες, Οδοί κυκλοφορίας - ζώνες κινδύνου, Εργασίες σε ύψος, Εργασίες σε στέγες.

ΠΔ 778/80, ΠΔ 1073/81 (αρ. 34 – 44), Ν. 1430/84 (αρ. 7 – 10), ΚΥΑ 16440/Φ. 10.4/445/93, ΠΔ 396/94 (αρ. 9 παρ. 4 παραρτ. ΙΙΙ), ΠΔ 155/04, ΠΔ 305/96 (αρ. 12, παραρτ. IV μέρος Α παρ.1, 10 και μέρος Β τμήμα ΙΙ παρ. 4-6, 14).

10.5.4 Εργασίες συγκόλλησης, οξυγονοκοπής & λοιπές θερμές εργασίες

ΠΔ 95/78, ΠΔ 1073/81 (αρ. 96, 99, 104, 105), ΠΔ 70/90 (αρ. 15), ΠΔ 396/94 (αρ. 9 παρ. 4 παραρτ. ΙΙΙ), Πυροσβεστική Διάταξη 7 Απόφ. 7568 Φ.700.1/96, ΚΥΑ αρ. οικ. 16289/330/99.

10.5.5 Κατασκευή δομικών έργων (κτίρια, γέφυρες, τοίχοι αντιστήριξης, δεξαμενές, κλπ.)

ΠΔ 778/80, ΠΔ 1073/81 (αρ. 26 – 33, αρ. 98), ΥΑ 3046/304/89, ΠΔ 396/94 (αρ. 9 παρ. 4 παραρτ. ΙΙΙ), ΠΔ 305/96 (αρ. 12 παραρτ. IV μέρος Β τμήμα ΙΙ παρ. 12).

10.5.6 Προετοιμασία και διάνοιξη σηράγγων και λοιπών υπογείων έργων.

(Σήραγγες κυκλοφορίας οχημάτων, αρδευτικές σήραγγες, υπόγειοι σταθμοί παραγωγής ενέργειας και εργασίες που εκτελούνται στα υπόγεια στεγασμένα τμήματα των οικοδομικών ή άλλης φύσης έργων και σε στάθμη χαμηλότερη των 6.00 μ. κάτω από την επιφάνεια της γης.)

Ν.495/76, ΠΔ 413/77, ΠΔ 225/89, ΚΥΑ 3329/89 και η τροπ. αυτής: ΥΑ Φ.28/18787/1032/00, Ν. 2168/93, ΠΔ 396/94 (αρ. 9 παρ. 4 παραρτ. ΙΙΙ), ΥΑ 2254/230/Φ.6.9/94 και οι τροπ. αυτής: ΥΑ Φ.6.9/13370/1560/95 και ΥΑ Φ.6.9/25068/1183/96, ΥΑ 3009/2/21-γ/94, ΠΔ 455/95 και η τροπ. αυτού: ΠΔ 2/06, ΠΔ 305/96 (αρ. 12 παραρτ. IV μέρος Β τμήμα ΙΙ παρ.10).

10.5.7 Καταδυτικές εργασίες σε Λιμενικά έργα

(Υποθαλάσσιες εκσκαφές, διαμόρφωση πυθμένα θαλάσσης, κατασκευή προβλήτας κλπ με χρήση πλωτών ναυπηγημάτων και καταδυτικού συνεργείου) ΠΔ 1073/81 (αρ. 100), Ν 1430/84 (αρ. 17), ΠΔ 396/94 (αρ. 9 παρ. 4 παραρτ. ΙΙΙ), ΥΑ 3131.1/20/95/95, ΠΔ 305/96 (αρ. 12, παραρτ. IV μέρος Β τμήμα ΙΙ παρ.8.3 και παρ. 13).

10.6. Ακολουθεί κατάλογος με τα νομοθετήματα και τις κανονιστικές διατάξεις που περιλαμβάνουν τα απαιτούμενα μέτρα ασφάλειας και υγείας στο εργοτάξιο.

ΚΑΤΑΛΟΓΟΣ ΝΟΜΟΘΕΤΗΜΑΤΩΝ ΚΑΙ ΚΑΝΟΝΙΣΤΙΚΩΝ ΔΙΑΤΑΞΕΩΝ:

«ΑΠΑΙΤΟΥΜΕΝΑ ΜΕΤΡΑ ΑΣΦΑΛΕΙΑΣ ΚΑΙ ΥΓΕΙΑΣ ΣΤΟ ΕΡΓΟΤΑΞΙΟ»

A. ΝΟΜΟΙ

N.495/76 (ΦΕΚ 377/A/76), N.1396/83 (ΦΕΚ 126/A/83), N.1430/84 (ΦΕΚ 49/A/84), N.2168/93 (ΦΕΚ 147/A/93), N.2696/99 (ΦΕΚ 57/A/99), N.3542/07 (ΦΕΚ 50/A/07), N.3850/10 (ΦΕΚ 84/A/10), N.4030/12 (ΦΕΚ 249/A/12), N.4412/16 (ΦΕΚ 147/A/16).

B. ΠΡΟΕΔΡΙΚΑ ΔΙΑΤΑΓΜΑΤΑ

Π.Δ.413/77 (ΦΕΚ 128/A/77), Π.Δ. 95/78 (ΦΕΚ 20/A/78), Π.Δ.216/78 (ΦΕΚ 47/A/78), Π.Δ.778/80 (ΦΕΚ 193/A/80), Π.Δ.1073/81 (ΦΕΚ 260/A/81), Π.Δ.225/89 (ΦΕΚ 106/A/89), Π.Δ.31/90 (ΦΕΚ 31/A/90), Π.Δ.70/90 (ΦΕΚ 31/A/90), Π.Δ.85/91 (ΦΕΚ 38/A/91), Π.Δ.499/91 (ΦΕΚ 180/A/91), Π.Δ.395/94 (ΦΕΚ 220/A/94), Π.Δ.396/94 (ΦΕΚ 220/A/94), Π.Δ.397/94 (ΦΕΚ 221/A/94), Π.Δ.105/95 (ΦΕΚ 67/A/95), Π.Δ.455/95 (ΦΕΚ 268/A/95), Π.Δ.305/96 (ΦΕΚ 212/A/96), Π.Δ.89/99 (ΦΕΚ 94/A/99), Π.Δ.304/00 (ΦΕΚ 241/A/00), Π.Δ.155/04 (ΦΕΚ 121/A/04), Π.Δ.176/05 (ΦΕΚ 227/A/05), Π.Δ.149/06 (ΦΕΚ 159/A/06), Π.Δ.2/06 (ΦΕΚ 268/A/06), Π.Δ.212/06 (ΦΕΚ 212/A/06), Π.Δ.82/10 (ΦΕΚ 145/A/10), Π.Δ.57/10 (ΦΕΚ 97/A/10).

Γ. ΥΠΟΥΡΓΙΚΕΣ ΑΠΟΦΑΣΕΙΣ

ΥΑ 130646/84 (ΦΕΚ 154/B/84), ΚΥΑ 3329/89 (ΦΕΚ 132/B/89), ΚΥΑ 8243/1113/91 (ΦΕΚ 138/B/91), ΚΥΑ αρ.οικ.Β.4373/1205/93 (ΦΕΚ 187/B/93), ΚΥΑ 16440/Φ.10.4/445/93 (ΦΕΚ 765/B/93), ΚΥΑ αρ. 8881/94 (ΦΕΚ 450/B/94), ΥΑ αρ.οικ. 31245/93 (ΦΕΚ 451/B/93), ΥΑ 3009/2/21-γ/94 (ΦΕΚ 301/B/94), ΥΑ 2254/230/Φ.6.9/94 (ΦΕΚ 73/B/94), ΥΑ 3131.1/20/95/95 (ΦΕΚ 978/B/95), ΥΑ Φ.6.9/13370/1560/95 (ΦΕΚ 677/B/95), ΥΑ Φ6.9/25068/1183/96 (ΦΕΚ 1035/B/96), Υ.Α αρ.οικ.Β.5261/190/97 (ΦΕΚ 113/B/97), ΚΥΑ αρ.οικ.16289/330/99 (ΦΕΚ 987/B/99), ΚΥΑ αρ.οικ.15085/593/03 (ΦΕΚ 1186/B/03), ΚΥΑ αρ. Δ13ε/4800/03 (ΦΕΚ 708/B/03), ΚΥΑ αρ.6952/11 (ΦΕΚ 420/B/11), ΥΑ 3046/304/89 (ΦΕΚ 59/Δ/89), ΥΑ Φ.28/18787/1032/00 (ΦΕΚ 1035/B/00), ΥΑ αρ. οικ. 433/2000 (ΦΕΚ 1176/B/00), ΥΑ ΔΕΕΠΠ/οικ/85/01 (ΦΕΚ 686/B/01), ΥΑ ΔΙΠΑΔ/οικ/177/01 (ΦΕΚ 266/B/01), ΥΑ ΔΙΠΑΔ/οικ/889/02 (ΦΕΚ 16/B/03), ΥΑ ΔΜΕΟ/Ο/613/11 (ΦΕΚ 905/B/11), ΥΑ 21017/84/09 (ΦΕΚ 1287/B/09), Πυροσβεστική διάταξη 7, Απόφ. 7568.Φ.700.1/96 (ΦΕΚ 155/B/96)

Δ. ΕΓΚΥΚΛΙΟΙ

ΕΓΚΥΚΛΙΟΣ 27/03 (ΑΡ.ΠΡΩΤ.ΔΕΕΠ Π/208/12-9-03), ΕΓΚΥΚΛΙΟΣ 6/08 (ΑΡ.ΠΡΩΤ.ΔΙΠΑΔ/οικ/215/31-3-08), ΕΓΚΥΚΛΙΟΣ Σ.ΕΠ.Ε (ΑΡ.ΠΡ. 10201/12).

Άρθρο 11: Μηχανικός εξοπλισμός – Ειδικευμένο προσωπικό

11.1 Εξοπλισμός και προσωπικό του αναδόχου

Ο ανάδοχος υποχρεούται να διαθέσει όλο τον απαιτούμενο μηχανικό, μηχανολογικό και ηλεκτρολογικό εξοπλισμό καθώς και το ειδικευμένο προσωπικό το οποίο απαιτείται για την άρτια, έντεχνη και εμπρόθεσμη κατασκευή όλου του έργου, το οποίο πρέπει να είναι άρτιο ως προς την κατασκευή και λειτουργία του.

Ο ανάδοχος υποχρεούται να υποβάλει με το χρονοδιάγραμμα κατασκευής του έργου και πίνακα με τεχνικά και λοιπά στοιχεία του εξοπλισμού - προσωπικού του που θα διαθέσει για την εκτέλεση του έργου. Στην κρίση της Διευθύνουσας Υπηρεσίας είναι η αποδοχή ή όχι της επάρκειας του εξοπλισμού, των μέσων και του προσωπικού του αναδόχου, χωρίς αυτό να απαλλάσσει τον ανάδοχο από την ευθύνη για την εμπρόθεσμη και έντεχνη περάτωση του έργου.

Επισημαίνεται ότι, ανεξάρτητα από οποιαδήποτε σχετική έγκριση ή σύμφωνη γνώμη της Διευθύνουσας Υπηρεσίας, ο ανάδοχος παραμένει εξ ολοκλήρου υπεύθυνος για την καταλληλότητα του μηχανικού και ηλεκτρομηχανολογικού εξοπλισμού που θα χρησιμοποιήσει, καθώς και για το σύμφωνο του εξοπλισμού αυτού με τις σχετικές διατάξεις των τεχνικών προδιαγραφών. Στην περίπτωση που ο εξοπλισμός του αναδόχου (ή μέρος του εξοπλισμού του) αποδειχτεί κατά την διάρκεια των εργασιών ακατάλληλος για οποιοδήποτε λόγο, συμπεριλαμβανομένων και των λόγων που αναφέρονται στην φύση του υπεδάφους και στην μορφολογία της περιοχής, ο ανάδοχος δε δικαιούται καμιάς επιπλέον αποζημίωσης ούτε παράταση της προθεσμίας.

Άρθρο 12: Υπέρβαση προθεσμιών – Ποινικές ρήτρες – Υποκατάσταση αναδόχου

1. Για κάθε ημέρα υπέρβασης της συνολικής προθεσμίας, όπως αυτή ορίζεται στην παράγραφο 1 του άρθρου 5 της παρούσας, από υπαιτιότητα του αναδόχου, επιβάλλονται ποινικές ρήτρες, σύμφωνα με το άρθρο 148 του Ν. 4412/16 και για χρονικά διαστήματα που καθορίζονται σ' αυτόν.
2. Οι ποινικές ρήτρες που επιβάλλονται για την υπέρβαση οποιασδήποτε τμηματικής προθεσμίας, είναι ανεξάρτητες από τις ποινικές ρήτρες που επιβάλλονται για την υπέρβαση της συνολικής προθεσμίας.
3. Η υποκατάσταση τρίτων στην κατασκευή μέρους ή όλου του έργου (εκχώρηση του έργου) απαγορεύεται χωρίς έγκριση του φορέα κατασκευής του έργου. Αν διαπιστωθεί καθ' οποιονδήποτε τρόπο ότι έχει γίνει άμεση ή έμμεση υποκατάσταση του αναδόχου από άλλη εργοληπτική επιχείρηση, ο κύριος του έργου ή ο φορέας κατασκευής κηρύσσει έκπτωτο τον ανάδοχο, μετά από γνώμη του αρμοδίου τεχνικού συμβουλίου.

Άρθρο 13: Αριότητα κατασκευής

1. Εφόσον κατά τη διάρκεια κατασκευής του έργου επισημανθούν αναγκαίες αλλαγές στην εγκεκριμένη οριστική μελέτη (που αφορούν παραδοχές, υπολογισμούς, φορτίσεις, απαιτήσεις ποιότητας και εξοπλισμού, ελλείψεις εφαρμογές κανονισμών, κανόνων επιστήμης, τεχνικής, αριθμητικά λάθη, ασυμφωνία σχεδίων κ.λ.π.), που μειώνουν τον συντελεστή ασφαλείας του έργου ή που οδηγούν προς αστοχία τότε ο ανάδοχος:
 - α) Υποχρεούται να συμπληρώσει, διορθώσει, τροποποιήσει την μελέτη σύμφωνα με τις υποδείξεις της Διευθύνουσας Υπηρεσίας και σύμφωνα με το άρθρο 4 της παρούσας.
 - β) Υποχρεούται να προχωρήσει στην κατασκευή του έργου, σύμφωνα με την συμπληρωμένη, διορθωμένη, τροποποιημένη και εγκεκριμένη από την Δ/νουσα Υπηρεσία μελέτη, χωρίς καμιά επιβάρυνση στην τιμή του προϋπολογισμού προσφοράς που υπέβαλλε κατά τον διαγωνισμό.
2. Ο καθορισμός οποιωνδήποτε στοιχείων και οδηγιών σε σχέση με την εκτέλεση των εργασιών, στις εφαρμοζόμενες τεχνικές προδιαγραφές, στις κατασκευαστικές λεπτομέρειες και στον τρόπο εκτέλεσης των κατασκευών, δεν απαλλάσσει τον ανάδοχο από την υποχρέωση του να λάβει κάθε μέτρο για την άρτια εκτέλεση και εμφάνιση των διαφόρων κατασκευών που συνοδεύουν τα επί μέρους τμήματα του όλου έργου.

3. Σε εφαρμογή των παραπάνω όρων διευκρινίζεται ότι έστω και αν δεν ορίζεται κάτι στα σχέδια ή στα άλλα στοιχεία της εργολαβίας, ή και αν δεν έχουν δοθεί σχετικές οδηγίες της Διευθύνουσας Υπηρεσίας, κάθε απλό ή σύνθετο τμήμα του έργου θα πρέπει να είναι άρτιο, τόσο ως προς την κατασκευή και εμφάνισή του, όσο και ως προς τη δυνατότητα άμεσης σύνδεσής του με τα υπόλοιπα τμήματα του έργου.

Άρθρο 14: Γνώση των συνθηκών κατασκευής του έργου

Συμπληρωματικά, επισημαίνεται ότι οι διαγωνιζόμενοι θα πρέπει να προβούν με δική τους ευθύνη και δαπάνη στην περαιτέρω επεξεργασία των υπάρχοντων στοιχείων και να εκτελέσουν οποιοσδήποτε συμπληρωματικές εργασίες και έρευνες (π.χ. γεωτεχνικές εργασίες κ.λ.π), που θα κρίνουν ότι είναι απαραίτητες για την σύνταξη της Οικονομικής Προσφοράς τους και συνεπώς διευκρινίζεται ότι καμία απαίτηση αποζημίωσης του αναδόχου δεν είναι δυνατό να αναγνωρισθεί για πρόσθετες εργασίες ή μεταβολή ποσοτήτων που τυχόν θα προκύψουν από την μη πλήρη γνώση των χαρακτηριστικών συστάσεως, της γεωλογίας και των εδαφοτεχνικών παραμέτρων του εδάφους.

Άρθρο 15: Γενικά έξοδα, όφελος κλπ. αναδόχου – Εργολαβικά ποσοστά –Επιβαρύνσεις-Απολογιστικά

1. Στην παρούσα εργολαβία ισχύουν τα παρακάτω εργολαβικά ποσοστά:
 - i. Δέκα οκτώ τοις εκατό (18%) για γενικά έξοδα και όφελος της εργοληπτικής επιχείρησης επί της αξίας των εργασιών της υπολογιζόμενης βάσει των τιμών μονάδος που προκύπτουν από την προσφορά του αναδόχου καθώς και τις τυχόν νέες τιμές μονάδος.
 - ii. Δέκα οκτώ τοις εκατό (18%) επί της πραγματικής δαπάνης για υλικά και ημερομίσθια εργατοτεχνιτών του αναδόχου κλπ., υποκείμενο στην έκπτωση της δημοπρασίας, σύμφωνα με το άρθρο 126 του Ν. 4412/16.
2. Οι δαπάνες της παραγράφου 1ii αποδίδονται στον ανάδοχο και με εργολαβικό ποσοστό μειωμένο κατά την έκπτωση του διαγωνισμού (άρθρο 154 του Ν. 4412/16).
3. Οι δια των εκδιδόμενων λογαριασμών πληρωμές για εργασίες, σύμφωνα με το άρθρο 18 της παρούσας, υπόκεινται στις κάτωθι επιβαρύνσεις, σύμφωνα με τις διατάξεις που θα ισχύουν στο χρονικό διάστημα από την ημερομηνία δημοπράτησης μέχρι την ημερομηνία πέρατος του έργου, (πλην του Φ.Π.Α. που βαρύνει τον κύριο του έργου) (για έργα που χρηματοδοτούνται από ίδιους πόρους ή/και το Πρόγραμμα Δημοσίων Επενδύσεων).
 - α) Φόρος δημοσίου (πληρωμή κατά νόμο)
 - β) Κρατήσεις υπέρ των διαφόρων ταμείων όπως προβλέπεται από τις κείμενες διατάξεις.
 - γ) ΤΣΜΕΔΕ (πληρωμή κατά τον νόμο)
4. Στα γενικά έξοδα του αναδόχου και στο όφελος αυτού, πέραν των όσων αναφέρονται σε άλλα σημεία των συμβατικών τευχών , περιλαμβάνονται και οι παρακάτω ειδικές δαπάνες που είναι απαραίτητες ή μπορούν να ζητηθούν από τον εργοδότη:
 - α) Οι τοπογραφικές εργασίες που απαιτούνται για την εκτέλεση των εργασιών προς εφαρμογή της μελέτης και τυχόν τροποποιήσεις αυτής.

- β) Οι εργαστηριακοί έλεγχοι που θα γίνονται σε όλη τη διάρκεια του έργου για διαπίστωση της καταλληλότητας των χρησιμοποιούμενων υλικών και της ποιότητας εργασιών σύμφωνα με τις Τεχνικές Προδιαγραφές.
- γ) Οι χαράξεις και σημάνσεις στο έργο κατά την εκτέλεσή του.
- δ) Η δαπάνη ασφαλιστρών, όπως περιγράφονται στην παρούσα.

5. ΑΠΟΛΟΓΙΣΤΙΚΕΣ ΕΡΓΑΣΙΕΣ

Εργασίες που δεν αναφέρονται στον προϋπολογισμό ή που δεν προβλέφθηκαν ή δεν προβλέπονται από αυτόν, αλλά δεν μπορούν να επιμετρηθούν θα αποτιμώνται με απολογιστικό σύστημα, σύμφωνα με τα οριζόμενα από το άρθρο 154 του Ν. 4412/2016.

- Η προμήθεια διαφόρων υλικών για την αντιμετώπιση ελλείψεων των συμβατικών άρθρων.
- Δαπάνες για την σύνταξη-εκπόνηση μελετών για την αποκατάσταση λοιπών τεχνικών που τυχόν απαιτηθούν στα πλαίσια των αυξημένων αναγκών που θα ενισχύουν την ασφάλεια των κατασκευών.
- Κάθε άλλες δαπάνες (χρήση μηχανημάτων, εξειδικευμένου εξοπλισμού και τεχνικών εργατών, κλπ) που δεν μπορούν να καλυφθούν από τα συμβατικά άρθρα των εργασιών.
- Να σημειωθεί ότι οι καθημερινές εντολές της υπηρεσίας δύνανται να είναι προφορικές ενώ θα τηρείται ημερολόγιο έργου, σύμφωνα με την κείμενη νομοθεσία. Γενικότερα στις απολογιστικές εργασίες περιλαμβάνονται γενικά και όχι περιοριστικά, (σύμφωνα με το άρθρο 126, παρ. 2) προμήθειες υλικών, μισθοί, ημερομίσθια, λοιπές αποζημιώσεις και ασφαλιστικές εισφορές των εργαζομένων και κάθε είδους κρατήσεις.
- Στη δαπάνη των απολογιστικών εργασιών περιλαμβάνονται εργασίες που θα γίνουν με εργατοτεχνικό προσωπικό και μηχανικά μέσα, που θα διαθέσει ο ανάδοχος με την συγκρότηση συνεργείου ύστερα από ειδική εντολή που θα λάβει από την υπηρεσία, σύμφωνα με τα άρθρα 126 και 154 του Ν.4412/2016 «Περί Δημόσιες Συμβάσεις Έργων, Προμηθειών και Υπηρεσιών (προσαρμογή στις Οδηγίες 2014/24/ΕΕ και 2014/25/ΕΕ)». Η αμοιβή του εργατοτεχνικού προσωπικού θα εγκρίνεται από την Διευθύνουσα του έργου Υπηρεσία λαμβάνοντας υπόψη τις ισχύουσες τιμές της κατάστασης ημερομισθίων του Ι.Κ.Α. .
- Επίσης με τη δαπάνη μέρους των απολογιστικών εργασιών θα πληρωθεί το κόστος διάθεσης των ΑΕΚΚ σύμφωνα με τις διατάξεις της ΚΥΑ 36259/1757/Ε103-ΦΕΚ 1312/24-8-2010 σε αδειοδοτημένο σύστημα ΣΣΕΔ ΑΕΚΚ (Συλλογικό Σύστημα Εναλλακτικής Διαχείρισης Αποβλήτων Εκσκαφών, Κατασκευών και Κατεδαφίσεων) . Σύμφωνα με την παράγραφο β3 του άρθρου 7 της εν λόγω ΚΥΑ, θα πρέπει μετά την αποπεράτωση των εργασιών διαχείρισης των ΑΕΚΚ, να κατατεθεί στην Υπηρεσία που επιβλέπει το έργο βεβαίωση παραλαβής αποβλήτων από εγκεκριμένο σύστημα εναλλακτικής διαχείρισης.

Άρθρο 16: Υλικά και μέσα για την κατασκευή του έργου

Όλα τα υλικά και μέσα για την εκτέλεση του έργου θα διατεθούν από τον ανάδοχο.

Τα παραπάνω υλικά και μέσα θα είναι κατάλληλα για την κατασκευή του έργου και θα συμφωνούν με τις Τεχνικές Προδιαγραφές, εφόσον τα περιλαμβάνουν, καθώς και τα λοιπά συμβατικά τεύχη.

Η παραλαβή και ο έλεγχος της ποιότητας των υλικών που χρησιμοποιούνται στην κατασκευή του έργου ή ενσωματώνονται σε αυτό, γίνεται σύμφωνα με τα οριζόμενα στην παρ. 1 του άρθρου 159 του Ν. 4412/16,

όπως τροποποιήθηκε και ισχύει. Αν κατά την κατασκευή των έργων η επίβλεψη θεωρεί, ότι τα προς χρησιμοποίηση υλικά δεν πληρούν τις απαιτήσεις των προδιαγραφών ή γενικά είναι ακατάλληλα, διατάσσεται από τη Διευθύνουσα Υπηρεσία η μη χρησιμοποίηση των υλικών. Αν ο ανάδοχος διαφωνεί, εφαρμόζονται τα οριζόμενα στην παρ. 2 του άρθρου 159 του Ν. 4412/16.

Άρθρο 17: Διευκολύνσεις του αναδόχου

Η Διευθύνουσα Υπηρεσία ύστερα από έγγραφη αίτηση του αναδόχου θα προσφέρει κάθε δυνατή συνδρομή προς τις αρμόδιες αρχές για την άρση κάθε ενδεχόμενου εμποδίου από μέρους τρίτων.

Άρθρο 18: Επιμετρήσεις

1. Τα επιμετρητικά στοιχεία λαμβάνονται και υποβάλλονται από τον ανάδοχο μετά την ολοκλήρωση εξολοκλήρου ή τμήματος έργου, σύμφωνα με τα οριζόμενα στην παρ. 2 του άρθρου 151 του Ν. 4412/16, όπως τροποποιήθηκε και ισχύει σήμερα.
2. Οι επιμετρήσεις συντάσσονται και υποβάλλονται από τον ανάδοχο σύμφωνα με τα αναγραφόμενα στην παρ. 2 του άρθρου 151 του Ν. 4412/16 και υπόκεινται στον έλεγχο της Διευθύνουσας Υπηρεσίας σύμφωνα με τα οριζόμενα στις παρ. 3 – 6 του άρθρου 151 του Ν. 4412/16.
3. Όταν πρόκειται για εργασίες, η ποσοτική επαλήθευση των οποίων δεν είναι δυνατή στην τελική μορφή του έργου, όπως εργασίες που πρόκειται να επικαλυφθούν από άλλες και δεν είναι τελικά εμφανείς, ποσότητες που παραλαμβάνονται με ζύγιση ή άλλα παρόμοια εφαρμόζεται η παρ. 7 του άρθρου 151 του Ν. 4412/16.
4. Ο χαρακτηρισμός και η παραλαβή του φυσικού εδάφους στο οποίο εκτελείται το έργο, γίνεται σύμφωνα με τα αναγραφόμενα στην παρ. 8 του άρθρου 151 του Ν. 4412/16.
5. Η τελική επιμέτρηση υποβάλλεται υποχρεωτικά από τον ανάδοχο στην Διευθύνουσα Υπηρεσία, το αργότερο μέσα σε δύο (2) μήνες μετά τη βεβαιωμένη περάτωση του έργου. Μαζί με την τελική επιμέτρηση ο ανάδοχος μπορεί να υποβάλλει και κάθε άλλο αίτημά του που να σχετίζεται με την εκτέλεση της σύμβασης, για το οποίο δεν έχει χάσει το σχετικό δικαίωμα από κάποια άλλη αιτία.

Άρθρο 19: Λογαριασμοί – Πιστοποιήσεις εργασιών

1. Οι πιστοποιήσεις για την πληρωμή των εργασιών που εκτελέστηκαν θα συντάσσονται και θα υποβάλλονται μετά την ολοκλήρωση συνόλου ή τμήματος έργου, σύμφωνα με τα οριζόμενα στο άρθρο 152 του Ν. 4412/16, όπως τροποποιήθηκε και ισχύει σήμερα.
2. Οι πληρωμές του αναδόχου που θα προκύψουν από τις πιστοποιήσεις θα συνοδεύονται υποχρεωτικά από τα απαραίτητα αποδεικτικά στοιχεία που ορίζουν οι σχετικές διατάξεις του Κ.Φ.Σ (κώδικας φορολογικών στοιχείων).
3. Κατά τα λοιπά ισχύουν τα αναφερόμενα στο άρθρο 152 του Ν. 4412/16.

Άρθρο 20: Ειδικές περιπτώσεις άμεσης επέμβασης

Στις περιπτώσεις που ειδικοί λόγοι κυκλοφοριακοί, περιβαλλοντικοί ή άλλοι επιβάλλουν την άμεση επέμβαση για εκτέλεση κάποιας εργασίας (εκσκαφή ορύγματος, επίχωση, αποκατάσταση καταστραφέντος ή ημιτελούς οδοστρώματος αποκατάσταση κακοτεχνίας, τήρηση μέτρων ασφάλειας σε χερσαίο ή /και θαλάσσιο

ή/και υποθαλάσσιο χώρο, τοποθέτηση περιφραγμάτων - εμποδίων - λυχνιών σήμανσης κλπ.), ο δε ανάδοχος δεν συμμορφώνεται εντός των τασσομένων προθεσμιών για αποπεράτωση της παραπάνω εργασίας, καθορίζεται με το παρόν και συμφωνείται ρητά ότι η Δ/νουσα Υπηρεσία και οποιαδήποτε αρμόδια κατά περίπτωση Κρατική Υπηρεσία (Περιφέρεια Αττικής, Ν.Α Αθηνών, ΥπΕσ. κλπ.) ή Οργανισμός Τοπικής Αυτοδιοίκησης, δικαιούνται εκτός της επιβολής των κυρώσεων που προβλέπονται στην παρούσα και τις νόμιμες διατάξεις, να προβαίνουν στην εκτέλεση της εργασίας αυτής, κατά τον προσφορότερο τρόπο (απολογιστικά ή με άλλη εργολαβία) και κατά την κρίση τους σε βάρος και για λογαριασμό του αναδόχου.

Επίσης θα επιβάλλεται στον ανάδοχο ποινική ρήτρα ίση προς τη δαπάνη αποκατάστασης, των σχετικών δαπανών κρατουμένων από αυτά που οφείλονται και σε περίπτωση που αυτά που του οφείλονται δεν επαρκούν, το υπόλοιπο θα εισπράττεται σε βάρος της εγγυητικής επιστολής και των επί των λογαριασμών πληρωμών κρατήσεων λόγω εγγύησης.

Άρθρο 21: Εργασίες εκτελούμενες από τη Διευθύνουσα Υπηρεσία ή από άλλους αναδόχους

Ο ανάδοχος υποχρεούται να μην εμποδίζει την εκτέλεση εργασιών που δεν περιλαμβάνονται στη σύμβασή του, και που θα γίνονται από την Δ/νουσα Υπηρεσία ή από άλλους αναδόχους ή Οργανισμούς και να τους διευκολύνει με τα μέσα που διαθέτει, ρυθμίζοντας τη σειρά εκτέλεσης των εργασιών του, ώστε να μην δημιουργείται από αυτόν κανένα εμπόδιο για τις εκτελούμενες από την Δ/νουσα Υπηρεσία ή από άλλους αναδόχους ή οργανισμούς εργασίες.

Άρθρο 22: Γενικοί όροι και υποχρεώσεις του Αναδόχου

Για τις 'Γενικές υποχρεώσεις του αναδόχου' ισχύει το άρθρο 138 του Ν.4412/16, και τα παρακάτω αναφερόμενα ενδεικτικά και όχι περιοριστικά.

1. Όλες οι εργασίες θα εκτελεσθούν, κατά τους κανόνες της τέχνης και της επιστήμης, από ειδικευμένο τεχνικό προσωπικό.
2. Ο αντιπρόσωπος του αναδόχου, σε εφαρμογή των σχετικών διατάξεων του άρθρου 139 του Ν. 4412/16, πρέπει να είναι διπλωματούχος/πτυχιούχος που να διαθέτει τα προσόντα που προβλέπονται από τις κείμενες διατάξεις.
3. Ο ανάδοχος υποχρεούται να διαθέσει, για την κατασκευή του έργου, το απαιτούμενο τεχνικό προσωπικό, όπως αυτό περιγράφεται στην διακήρυξη δημοπρασίας.
4. Ο ανάδοχος υποχρεούται να μεριμνήσει για την τήρηση, στο χώρο του εργοταξίου, των κατά νόμο απαιτούμενων στοιχείων και για την εφαρμογή των επιβαλλόμενων μέτρων ασφαλείας σ' όλη τη διάρκεια κατασκευής του έργου.
5. Πριν από την έναρξη των εργασιών, ο ανάδοχος υποχρεούται να μεριμνήσει έγκαιρα για την έκδοση κάθε κατά νόμο αδείας, υποβάλλοντας στον εκάστοτε αρμόδιο φορέα σχετική αίτηση και προσκομίζοντας όλα τα απαιτούμενα δικαιολογητικά, καθιστάμενος έτσι ουσιαστικά και αποκλειστικά υπεύθυνος για κάθε παράβαση των διατάξεων που ισχύουν περί εκτελέσεως των εργασιών και επωμιζόμενος όλες τις απαιτούμενες δαπάνες.
6. Τονίζεται επίσης ότι στην περίπτωση που κάποιος αρμόδιος φορέας επιβάλλει ειδικό τέλος για την έκδοση άδειας τομής, η πληρωμή του τέλους αυτού βαρύνει εξ ολοκλήρου τον ανάδοχο του έργου.

7. Η συντήρηση του έργου και οποιαδήποτε επέμβαση για αποκατάσταση ζημιάς ή βλάβης που οφείλεται στην κακοτεχνία ή αμέλεια του αναδόχου, κατά το χρόνο εγγύησης όπως αυτός καθορίζεται στο άρθρο 24 της παρούσας, θα εκτελείται σύμφωνα με τα οριζόμενα στα άρθρα 159 και 171 του Ν. 4412/16, όπως ισχύουν.
8. Αν ο ανάδοχος δεν εκπληρώνει τις συμβατικές του υποχρεώσεις ή δε συμμορφώνεται με τις γραπτές εντολές της Διευθύνουσας Υπηρεσίας που του δίνονται σύμφωνα με τη σύμβαση ή το νόμο, μπορεί να κηρυχθεί έκπτωτος από την εργολαβία.
9. Ο ανάδοχος υποχρεούται να έχει ολοκληρώσει την αποκομιδή των προϊόντων εκσκαφής στις προθεσμίες που θα του καθοριστούν από την Διευθύνουσα Υπηρεσία. Στην περίπτωση που ο ανάδοχος δεν συμμορφωθεί με τις παραπάνω προθεσμίες, θα εφαρμοστούν τα αναφερόμενα στο άρθρο 18 της παρούσας, που αφορά ειδικές περιπτώσεις άμεσης επέμβασης.
10. Σε περίπτωση ύπαρξης εμποδίων τα οποία δεν προβλέπονται στην εγκεκριμένη μελέτη, υποχρεούται αυτός με δικές του δαπάνες να μεριμνήσει έγκαιρα για την ανασύνταξη της μελέτης.
Στις παραπάνω δαπάνες συμπεριλαμβάνονται και οι δαπάνες κάθε παρεμφερούς εργασίας απαραίτητες για την ανασύνταξη της μελέτης. Μετά την έγκριση της παραπάνω μελέτης από την αρμόδια υπηρεσία της Δ/νουσας Υπηρεσίας, ο ανάδοχος υποχρεούται στην κατασκευή του ειδικού αυτού έργου χωρίς καμιά επιβάρυνση στην τιμή του προϋπολογισμού προσφοράς που υπέβαλλε κατά τον διαγωνισμό και χωρίς καμιά παράταση οποιασδήποτε προθεσμίας του έργου.
11. Ακόμη ο ανάδοχος επιβαρύνεται εξ ολοκλήρου για οποιαδήποτε ζημιά ήθελε γίνει σε δίκτυα Ο.Κ.Ω., εγκαταστάσεις άλλων φορέων ή ιδιωτών. Η μη λήψη μέτρων προστασίας του κοινού η παρακώλυση λειτουργίας ή βλάβη ή καθυστέρηση στην αποκατάσταση φθορών σε δημόσιες εγκαταστάσεις ή σε άλλα δημόσια έργα ή κοινόχρηστα πράγματα, αποτελούν παράβαση στην εκπλήρωση των υποχρεώσεων του αναδόχου, ο οποίος υπόκειται σε διοικητικές ποινές σύμφωνα με άρθρο 81 του Ν. 3669/2008, όπως ισχύει, οι οποίες είναι ανεξάρτητες από ποινικές ή αστικές ευθύνες.
12. Γενικά, σ' όλη τη διάρκεια εκτέλεσης του έργου, ο ανάδοχος υποχρεούται να συμμορφώνεται με τους νόμους του Κράτους, τα Διατάγματα και τους Κανονισμούς, τις Αστυνομικές Διατάξεις καθώς και με τις νόμιμες απαιτήσεις οποιασδήποτε Δημόσιας, Δημοτικής ή άλλης Αρχής, που θα αναφέρονται και θα έχουν εφαρμογή κατά οποιονδήποτε τρόπο στον ανάδοχο και στις εργασίες του.
13. Εφόσον το έργο είναι συγχρηματοδοτούμενο από την Ε.Ε. ο Ανάδοχος υποχρεούται να δέχεται ελέγχους από τα αρμόδια ορισμένα όργανα της Ε.Ε. και της Ελλάδας, όπως αυτά προκύπτουν από την ισχύουσα νομοθεσία περί εκτέλεσης και διαχείρισης συγχρηματοδοτούμενων έργων. Υποχρεωτικά τηρούνται όλοι οι ισχύοντες Νόμοι, κανονισμοί και οδηγίες περί εκτέλεσης και διαχείρισης συγχρηματοδοτούμενων από τη Ε.Ε. έργων.
14. Επίσης σε συγχρηματοδοτούμενο από την Ε.Ε. ο δικαιούχος υποχρεούται στην τοποθέτηση πινακίδας δημοσιότητας του έργου.
15. Ο Δικαιούχος υποχρεούται, εφόσον το έργο είναι συγχρηματοδοτούμενο από την Ε.Ε., να λαμβάνει προέγκριση από την Ειδική Υπηρεσία Διαχείρισης του Επιχειρησιακού Προγράμματος της Νομικής Δέσμευσης και τυχόν τροποποιήσεις αυτής (ΑΠΕ, παρατάσεις κ.λπ).

Άρθρο 23: Τήρηση περιβαλλοντικών όρων και απαιτήσεων

1. Ο Ανάδοχος υποχρεούται χωρίς καμία επιπλέον αποζημίωση κατά την κατασκευή του έργου να εφαρμόσει τους απαραίτητους περιβαλλοντικούς όρους και περιορισμούς που ισχύουν στην περιοχή.
Ο Ανάδοχος υποχρεούται να λαμβάνει όλα τα ενδεικνυόμενα μέτρα για την προστασία και για την αποκατάστασή του περιβάλλοντος και υποχρεούται με δαπάνες του να αποκαθιστά τις τυχόν ζημιές που θα προκληθούν. Η έλλειψη προσήκουσας προστασίας του περιβάλλοντος ή η παράλειψη μέτρων για την αποκατάσταση του αποτελεί παράβαση στην εκπλήρωση των υποχρεώσεων του αναδόχου κατά τη διάρκεια εκτέλεσης του έργου. Ο Ανάδοχος κατόπιν τούτου θα υπόκειται σε διοικητικές ποινές ανεξάρτητα από ποινικές ή αστικές ευθύνες.
2. Σύμφωνα με το ισχύον θεσμικό πλαίσιο απαγορεύεται η εγκατάλειψη, η απόρριψη και η ανεξέλεγκτη διαχείριση των αποβλήτων. Δυνάμει της ΚΥΑ 36259/1757/Ε103/2010 οι παραγωγοί (εφεξής «οι διαχειριστές» για την παρούσα) των αποβλήτων εκσκαφών, κατασκευών και κατεδαφίσεων έχουν ευθύνη για την εκπλήρωση των υποχρεώσεων που απορρέουν από το Ν. 2939/01 και την ΚΥΑ36259/1757/Ε103/2010 στο πλαίσιο των δραστηριοτήτων τους. Οι διαχειριστές (δηλ. οι κατασκευαστές κλπ) υποχρεούνται είτε να οργανώνουν ατομικά συστήματα εναλλακτικής διαχείρισης, είτε να συμβάλλονται ή να συμμετέχουν σε εγκεκριμένα Συλλογικά Συστήματα Εναλλακτικής Διαχείρισης (ΣΣΔΕ) των αποβλήτων που αφορούν την δραστηριότητά τους. Ο ανάδοχος του έργου ορίζεται ως διαχειριστής των αποβλήτων εκσκαφών κατασκευών και κατεδαφίσεων του έργου και οφείλει να διαχειριστεί τα απόβλητα με περιβαλλοντικά ορθό τρόπο. Ο ανάδοχος έχει την υποχρέωση να παραδώσει τα απόβλητα του έργου (ακατάλληλα και πλεονάζοντα μη επαναχρησιμοποιούμενα προϊόντα καθαιρέσεων και κατεδαφίσεων) σε νόμιμα λειτουργούσα Μονάδα Ανάκτησης ΑΕΚΚ, η οποία είναι συμβεβλημένη με εγκεκριμένο Σύστημα Εναλλακτικής Διαχείρισης (ΣΣΔΕ).

Άρθρο 24: Ασφαλίσεις

24.1. Γενικά, σύμφωνα και με τα αναφερόμενα στο άρθρο 144 του Ν. 4412/16.

Ο ανάδοχος υποχρεώνεται να ασφαλίσει όλο το προσωπικό που θα απασχολήσει σύμφωνα με τις περί ασφαλιστικών ταμείων κείμενες διατάξεις.

Ο ανάδοχος υποχρεούται να ασφαρίζει το εργατοτεχνικό και λοιπό προσωπικό του έναντι ατυχημάτων, σε ασφαλιστικές εταιρείες που λειτουργούν νόμιμα εντός χώρας κράτους μέλους της Ε.Ε και του Ε.Ο.Χ., εφόσον το προσωπικό αυτό δεν υπάγεται στις ανωτέρω διατάξεις. Η διάταξη αυτή ισχύει τόσο για το ημεδαπό όσο και για το αλλοδαπό προσωπικό.

Ο ανάδοχος υποχρεούται να ασφαλίσει για το σύνολο της αξίας τους και κατά παντός κινδύνου (κλοπή, φθορά, φωτιά, κατολισθήσεις, κλπ.), τα υλικά που θα χρησιμοποιηθούν στην κατασκευή του υπόψη έργου. Η ασφάλιση θα καλύπτει το χρονικό διάστημα από την προσκόμιση των υλικών από τον ανάδοχο επιτόπου του έργου, ή σε αποθήκες του μέχρι την ενσωμάτωσή τους σε αυτό.

Ο ανάδοχος υποχρεούται να ασφαλίσει το έργο. Για το σκοπό αυτό θα συνάψει με δικές του δαπάνες ασφαλίσεις κατά παντός κινδύνου του έργου και αστικής ευθύνης έναντι τρίτων, με μία ή περισσότερες ασφαλιστικές εταιρείες που να λειτουργούν νόμιμα εντός χώρας κράτους - μέλους της Ε.Ε και του Ε.Ο.Χ. και που χωρίς να παραβιάζονται οι όροι των τευχών δημοπράτησης και η Ελληνική νομοθεσία, μπορούν να ασφαλίζουν παρεμφερή έργα.

24.2. Ασφάλιση κατά παντός κινδύνου του έργου

24.2.1. Αντικείμενο ασφάλισης

- α) Αντικείμενο ασφάλισης θα είναι η συνολική αξία του υπό κατασκευή έργου (εξοπλισμός, υλικά, υπηρεσίες κ.λ.π.), συμπεριλαμβανομένων των τυχόν συμπληρωμάτων της σύμβασης, αναθεωρήσεων ή και αναπροσαρμογών (θετικών ή αρνητικών) του συμβατικού τμήματος. Ο ανάδοχος υποχρεώνεται να ζητά από τους ασφαλιστές κατά τακτά χρονικά διαστήματα την αναπροσαρμογή του ασφαλιζόμενου κεφαλαίου σύμφωνα με την πραγματική αξία του έργου και οι ασφαλιστές παραιτούνται του δικαιώματος της υπασφάλισης.
- β) Η ασφαλιστική κάλυψη θα παρέχεται έναντι οποιασδήποτε απώλειας, ζημιάς ή καταστροφής, μερικής ή ολικής που οφείλονται ή που προκαλούνται από οποιοδήποτε λόγο ή αιτία (δηλ. ανωτέρα βία, τυχαία περιστατικά, καθώς επίσης λανθασμένη μελέτη ή και κατασκευή (Manufacturer's Risk), ελαττωματικά υλικά, λανθασμένη εργασία κλπ.), με εξαίρεση τους κινδύνους που συνήθως εξαιρούνται και δεν καλύπτονται από τα συνήθη ασφαλιστήρια «ΚΑΤΑ ΠΑΝΤΟΣ ΚΙΝΔΥΝΟΥ» (π.χ. πόλεμος, εισβολή, ανταρσία, λαϊκή εξέγερση, επανάσταση, κατάσχεση, μόλυνση από ραδιενέργεια ή ιονίζουσα ακτινοβολία κ.λ.π.). Οι βλάβες και καταστροφές από σεισμούς, πλημμύρες και άλλα παρόμοια ατυχήματα, θα καλύπτονται.
- γ) Επίσης θα ασφαρίζονται οι μόνιμες και οι προσωρινές εργοταξιακές εγκαταστάσεις του αναδόχου, καθώς επίσης και ο εν γένει Η/Μ εξοπλισμός, που θα χρησιμοποιηθεί για την κατασκευή του υπόψη έργου. Η ασφαλιστική αυτή κάλυψη θα παρέχεται έναντι οποιασδήποτε απώλειας ή ζημιάς (εξαιρουμένων των μηχανολογικών και ηλεκτρολογικών βλαβών), που οφείλονται ή που προκαλούνται από ανωτέρα βία ή και από τυχαία περιστατικά.

24.2.2. Διάρκεια ασφάλισης

Η ασφάλιση πρέπει να καλύπτει το έργο από την έναρξη των εργασιών και την μεταφορά των πρώτων υλικών στα εργοτάξια μέχρι τη γνωστοποίηση στον ανάδοχο της έγκρισης του πρωτοκόλλου παραλαβής του έργου, με επέκταση της ισχύος της για την κάλυψη της περιόδου εγγύησης και συντήρησης.

24.3. Ασφάλιση αστικής ευθύνης έναντι τρίτων

Το ασφαλιστήριο «**ΚΑΤΑ ΠΑΝΤΟΣ ΚΙΝΔΥΝΟΥ ΤΟΥ ΕΡΓΟΥ**» θα υποβληθεί από τον ανάδοχο στην Διευθύνουσα Υπηρεσία κατά την υπογραφή της σύμβασης. Το ή και τα ασφαλιστήρια συμβόλαια «ΑΣΤΙΚΗΣ ΕΥΘΥΝΗΣ ΕΝΑΝΤΙ ΤΡΙΤΩΝ», που τυχόν απαιτούνται για την κάλυψη της αστικής ευθύνης του αναδόχου λόγω της εκτέλεσης από αυτόν εργασιών, συντηρήσεων, επισκευών, κ.λ.π. και μέσα στα πλαίσια των άλλων συμβατικών του υποχρεώσεων, πρέπει να υποβάλλονται πέντε (5) ημέρες πριν από την έναρξη των αντίστοιχων εργασιών συντήρησης επισκευής κ.λ.π.

24.3.1. Αντικείμενο ασφάλισης

Με την ασφάλιση αυτή θα καλύπτεται η ΑΣΤΙΚΗ ΕΥΘΥΝΗ του αναδόχου ΕΝΑΝΤΙ ΤΡΙΤΩΝ και οι ασφαλιστές υποχρεούνται να καταβάλλουν αποζημιώσεις σε τρίτους, για σωματικές βλάβες, ψυχική οδύνη, ή ηθική βλάβη και υλικές ζημιές, σε πράγματα ακίνητα ή κινητά ή και ζώα, που προξενούνται σε όλη την διάρκεια και εξαιτίας των εργασιών, συντηρήσεων, επισκευών αποκατάστασης ζημιών κ.λ.π., οποτεδήποτε γίνονται αυτές

και εφόσον εκτελούνται στα πλαίσια των συμβατικών υποχρεώσεων του αναδόχου. Με την ασφάλιση αυτή θα καλύπτεται επίσης η αστική ευθύνη του αναδόχου έναντι τρίτων, για σωματικές βλάβες και υλικές ζημιές σε πράγματα, ακίνητα ή κινητά ή και ζώα, που προξενούνται από τα αυτοκίνητα και μηχανήματα του αναδόχου.

Το πακέτο της ασφαλιστικής κάλυψης θα έχει τουλάχιστον τα παρακάτω όρια:

- α) Για σωματικές βλάβες κατ' άτομο: 400.000,00€
- β) Για σωματικές βλάβες κατά γεγονός: 800.000,00€
- γ) Για υλικές ζημιές κατά γεγονός: 400.000,00€
- δ) Ανώτατο όριο για όλη την περίοδο ασφαλίσεως: 1.200.000,00€

24.3.2. Διάρκεια ασφάλισης

Η ευθύνη των ασφαλιστών θα αρχίζει με την έναρξη των εργασιών ή με την εγκατάσταση του αναδόχου στον τόπο του έργου, θα λήγει δε την ημερομηνία της αποπεράτωσης των εργασιών κατασκευής. Μετά την αποπεράτωση των εργασιών κατασκευής, ένα όμοιο συμβόλαιο θα καλύψει όλη την περίοδο, μέχρι την παραλαβή.

Το πακέτο της ασφαλιστικής κάλυψης, από τη βεβαίωση περαίωσης έως και την έγκριση του πρωτοκόλλου παραλαβής, θα έχει τουλάχιστον τα παρακάτω όρια:

- α) Για σωματικές βλάβες κατ' άτομο: 400.000,00€
- β) Για σωματικές βλάβες κατά γεγονός: 800.000,00€
- γ) Για υλικές ζημιές κατά γεγονός: 400.000,00€
- δ) Ανώτατο όριο για όλη την περίοδο ασφαλίσεως: 1.200.000,00€

24.3.4. Ειδικό όρι

Η Διευθύνουσα Υπηρεσία, το εν γένει προσωπικό της, οι τυχόν σύμβουλοί της και το προσωπικό τους, θεωρούνται ΤΡΙΤΑ ΠΡΟΣΩΠΑ, σύμφωνα με τους όρους και τις εξαιρέσεις της διασταυρούμενης ευθύνης αλλήλων (CROSS LIABILITY).

Η ασφαλιστική εταιρεία υποχρεώνεται να αποκρούει οποιαδήποτε αγωγή εγείρεται κατά του αναδόχου ή του κυρίου του έργου και της Διευθύνουσας Υπηρεσίας και του προσωπικού τους, στην περίπτωση που η βλάβη ή ζημιά οφείλεται σε πράξη ή παράλειψη των παραπάνω προσώπων, η οποία καλύπτεται από το ασφαλιστήριο έναντι τρίτων, θα καταβάλλει δε κάθε ποσό εγγύησης για άρση τυχόν κατασχέσεων κλπ., που σχετίζονται με την αστική ευθύνη μέσα στα όρια των ποσών που αναφέρονται εκάστοτε σαν ανώτατα όρια ευθύνης των ασφαλιστών.

24.4. Γενικοί όροι που αφορούν στα ασφαλιστήρια «κατά παντός κινδύνου του έργου» και «αστικής ευθύνης έναντι τρίτων»

Στα ασφαλιστήρια των παραγράφων 2 και 3 θα περιλαμβάνονται οπωσδήποτε οι ακόλουθοι γενικοί όροι:

Όλο το προσωπικό της Διευθύνουσας Υπηρεσίας και οι σύμβουλοί της οι συνεργάτες της και οι υπάλληλοί της θα είναι συνασφαλιζόμενοι.

Τα εν λόγω ασφαλιστήρια δεν μπορούν να ακυρωθούν τροποποιηθούν ή να λήξουν, χωρίς την γραπτή με συστημένη επιστολή πριν από εξήντα (60) ημέρες σχετική ειδοποίηση της ασφαλιστικής εταιρείας, τόσο προς τον ανάδοχο όσο και προς την Διευθύνουσα Υπηρεσία και τον κύριο του έργου.

Σε περίπτωση ολικής ή μερικής καταστροφής του έργου, ο ανάδοχος μεταβιβάζει και εκχωρεί στον κύριο του έργου και στην Διευθύνουσα Υπηρεσία από την αρχή τα ποσά των απαιτήσεων του από το ασφαλιστήριο συμβόλαιο, που θα καταβάλλονται απευθείας σ' αυτούς, ύστερα από σχετική αίτησή τους, χωρίς να χρειάζεται έγγραφη συναίνεση ή άλλη ενέργεια του αναδόχου.

Η ασφαλιστική εταιρεία παραιτείται από κάθε δικαίωμα ανταγωγής κατά του κυρίου του έργου και της Διευθύνουσας Υπηρεσίας των υπαλλήλων της συμβούλων και συνεργατών της και των υπαλλήλων τους, σε περίπτωση που η βλάβη ή ζημιά οφείλεται σε πράξη ή παράλειψη όχι ηθελημένη των προσώπων αυτών.

Με το ασφαλιστήριο καλύπτεται και η ευθύνη του κυρίου του έργου και της Διευθύνουσας Υπηρεσίας του που απορρέει από το άρθρο 922 του αστικού κώδικα (ευθύνη προστήσαντος).

Κάθε ασφαλιστήριο θα είναι σε ισχύ και δεν μπορεί να τροποποιηθεί ή να ακυρωθεί ή να λήξει η ισχύς του, χωρίς γραπτή ειδοποίηση της Διευθύνουσας Υπηρεσίας και του κυρίου του έργου.

Ο ανάδοχος πρέπει να παραδίδει στην Διευθύνουσα Υπηρεσία τα ασφαλιστήρια συμβόλαια δεκαπέντε (15) ημέρες τουλάχιστον πριν αρχίσει η περίοδος ασφάλισης. Διαφορετικά ο κύριος του έργου δια της Διευθύνουσας Υπηρεσίας του χωρίς ειδοποίηση, μπορεί να συνάψει το υπόψη ασφαλιστήριο με ασφαλιστική εταιρεία της προτίμησής της, στο όνομα για λογαριασμό και με δαπάνες του αναδόχου. Στην περίπτωση αυτή, θα ενεργεί με ανέκκλητη εντολή και για λογαριασμό του σαν πληρεξούσιος.

Σε περίπτωση ολικής ή μερικής διακοπής των εργασιών από υπαιτιότητα του αναδόχου, το έργο σε οποιαδήποτε φάση και αν βρίσκεται, μπορεί να ασφαλιστεί έναντι όλων των ενδεχομένων κινδύνων από τον κύριο του έργου δια της Διευθύνουσας Υπηρεσίας του και τα έξοδα της ασφάλισης θα βαρύνουν τον ανάδοχο.

24.5. Γενικοί όροι ασφάλισης

Κατά την σύναψη των παραπάνω ασφαλίσεων ο ανάδοχος πρέπει να συμμορφώνεται και να λαβαίνει υπόψη τις διατάξεις των νόμων των νομοθετικών διαταγμάτων κανονισμών κ.λ.π., που ισχύουν εκάστοτε και έχουν εφαρμογή στην Ελλάδα, σύμφωνα και με το άρθρο 144 του Ν.4412/16.

Ο ανάδοχος πρέπει να συμμορφώνεται με τους όρους κλπ. των ασφαλιστηρίων. Οι παρεχόμενες ασφαλιστικές καλύψεις οι οικονομικοί και ασφαλιστικοί όροι εξαιρέσεις απαλλαγές κλπ., υπόκεινται σε κάθε περίπτωση στην τελική έγκριση της Διευθύνουσας Υπηρεσίας, του κυρίου του έργου.

Οι παραπάνω ασφαλίσεις δεν απαλλάσσουν ή περιορίζουν κατά κανένα τρόπο τις υποχρεώσεις και ευθύνες του αναδόχου, που απορρέουν από την σύμβαση, ιδιαίτερα σε ότι αφορά τις προβλεπόμενες από τα σχετικά ασφαλιστήρια συμβόλαια, εξαιρέσεις, εκπτώσεις, προνόμια, περιορισμούς κ.λ.π. και ο ανάδοχος παραμένει αποκλειστικά υπεύθυνος για την αποκατάσταση ζημιών σε πρόσωπα ή και πράγματα και πέραν από τα ποσά κάλυψης των πιο πάνω ασφαλιστηρίων.

Σε περίπτωση που ο ανάδοχος παραλείψει ή αμελήσει να συμμορφωθεί με τις παραπάνω ασφαλιστικές υποχρεώσεις του ή οι ασφαλίσεις που συνολογήσει κριθούν σαν μη ικανοποιητικές από την Διευθύνουσα Υπηρεσία, η τελευταία δικαιούται να συνάψει στο όνομα και με δαπάνες του αναδόχου τα πιο πάνω ασφαλιστήρια και να παρακρατήσει (εντόκως με το νόμιμο επιτόκιο υπερημερίας) το ποσό των ασφαλίσεων είτε από το λαβείν του είτε με κατάπτωση ανάλογου ποσού από την εγγυητική επιστολή του καλής εκτέλεσης.

Επίσης, σε περίπτωση που ο ανάδοχος αμελεί ή δυστροπεί να καταβάλλει στους ασφαλιστές το οφειλόμενο ποσό των ασφαλιστρών, η Διευθύνουσα Υπηρεσία για να αποφύγει ενδεχόμενη ακύρωση του ή των ασφαλιστηρίων δικαιούται να καταβάλει τα ασφάλιστρα στους ασφαλιστές, για λογαριασμό του αναδόχου και να τα παρακρατήσει από το λαβείν του, σύμφωνα με τα προηγούμενα.

Η Διευθύνουσα Υπηρεσία επιφυλάσσει σε αυτή το δικαίωμα να παρακρατεί από το λαβείν κ.λ.π. του αναδόχου, κάθε ποσό που δεν θα είναι δυνατό να εισπραχθεί από τους ασφαλιστές λόγω εξαιρέσεων απαλλαγών κ.λ.π., σύμφωνα με τους όρους των εν λόγω ασφαλιστηρίων.

Σε περίπτωση που η ασφαλιστική εταιρεία με την οποία ο ανάδοχος συνομολόγησε τις παραπάνω ασφαλίσεις, παραλείψει ή αρνηθεί να εξοφλήσει (μερικά ή ολικά) οποιαδήποτε ζημιά ή βλάβη κ.λ.π. για οποιοδήποτε λόγο ή αιτία, ο ανάδοχος έχει την αποκλειστική ευθύνη για την αποκατάσταση της μη εξοφλημένης ζημιάς ή βλάβης κ.λ.π., σύμφωνα με τους όρους της παρούσας σύμβασης και η Διευθύνουσα Υπηρεσία δικαιούται να παρακρατήσει από οποιοδήποτε λογαριασμό του αναδόχου ή εγγυητή του, οποιασδήποτε φύσης, τα ποσά που κατά την κρίση της απαιτούνται, για την αποκατάσταση της εν λόγω ζημιάς ή βλάβης.

Ο ανάδοχος προκειμένου να εξασφαλιστεί ο κύριος του έργου για τις απαιτήσεις του από αυτόν σε σχέση με τα ποσά που του έχει καταβάλλει, υποχρεούται να ζητήσει από τους ασφαλιστές του να συμπεριλάβουν τόσο στο κατά παντός κινδύνου όσο και στα άλλου τύπου ασφαλιστήρια που καλύπτουν το ίδιο το έργο (ΠΥΡΟΣ, ΜΗΧΑΝΙΚΩΝ ΒΛΑΒΩΝ ΑΠΟΠΕΡΑΤΩΜΕΝΩΝ ΕΡΓΩΝ ΠΟΛΙΤΙΚΟΥ ΜΗΧΑΝΙΚΟΥ κλπ.), τον εξής ειδικό όρο:

Σε περίπτωση μερικής ή ολικής καταστροφής ή βλάβης του έργου.

Προκειμένου η ασφαλιστική εταιρεία να καταβάλλει στον ανάδοχο τη σχετική με τη ζημιά κλπ. αποζημίωση, πρέπει να έχει λάβει προηγουμένως την έγγραφη για το σκοπό αυτό, συγκατάθεση της Διευθύνουσας Υπηρεσίας.

Εφόσον η Διευθύνουσα Υπηρεσία δεν παρέχει στην ασφαλιστική εταιρεία την εν λόγω συγκατάθεση, αυτόματα και χωρίς άλλες διατυπώσεις (ειδικές ή άλλου είδους εντολή ή εξουσιοδότηση από τον ανάδοχο) η απαίτηση του αναδόχου κατά της ασφαλιστικής εταιρείας για την καταβολή της αποζημίωσης εκχωρείται στον κύριο του έργου και η ασφαλιστική εταιρεία αποδέχεται από τούδε και υποχρεούται να καταβάλλει την σχετική αποζημίωση σ' αυτόν, μετά από αίτηση του τελευταίου για το σκοπό αυτό.

Η εκχώρηση της απαίτησης αυτής του αναδόχου στον κύριο του έργου, κατά ουδένα τρόπο τον απαλλάσσει από τις ευθύνες και υποχρεώσεις του, που απορρέουν από την σύμβαση.

Άρθρο 25: Παραλαβή – Μητρώο του έργου – Χρόνος υποχρεωτικής συντήρησης του έργου

25.1. Μετά το πέρας των εργασιών και ως συνημμένο στην τελική επιμέτρηση του έργου, ο Ανάδοχος υποχρεούται να παραδώσει στην Διευθύνουσα Υπηρεσία το Μητρώο του Έργου, όπως καθορίζεται στην Αριθμ. ΔΝΣγ/οικ.38108/ΦΝ466/17 (ΦΕΚ 1956 Β/07-06-2017) Απόφαση του Υπουργού Υποδομών και Μεταφορών. Ειδικότερα, το περιεχόμενο του μητρώου του έργου προσδιορίζεται στο άρθρο 1 της παραπάνω απόφασης, η ψηφιακή μορφή των παραδοτέων στο άρθρο 2 και η περιγραφή και κωδικοποίηση των ψηφιακών σχεδιαστικών αρχείων στο άρθρο 3 αυτής.

25.2. Παράλειψη υποβολής του μητρώου του Έργου συνεπάγεται τη μη παραλαβή του Έργου.

Ο Ανάδοχος δεν δικαιούται ιδιαίτερης αμοιβής για την τήρηση και την παραγωγή των προαναφερθέντων στοιχείων και για τη σύνταξη του Μητρώου του Έργου.

25.3. Ο χρόνος εγγύησης και συντήρησης του έργου, μετά τον οποίο γίνεται η παραλαβή ορίζεται, σε **δεκαπέντε (15) μήνες.**

25.4. Η παραλαβή του έργου θα γίνει σύμφωνα με τα οριζόμενα στο άρθρο 172 του Ν. 4412/16, όπως τροποποιήθηκε και ισχύει σήμερα.

Άρθρο 26: Αναθεώρηση τιμών – Κανονισμός τιμών μονάδας νέων εργασιών

Οι συμβατικές τιμές μονάδας του έργου αναθεωρούνται σύμφωνα με τις διατάξεις του άρθρου 153 του Ν. 4412/16.

Στην περίπτωση που θα απαιτηθούν αναλυτικά τιμολόγια για να συνταχθούν τιμές μονάδας νέων εργασιών θα χρησιμοποιηθούν σύμφωνα με το άρθρο 156 του Ν. 4412/16.

Άρθρο 27: Εγγύηση καλής εκτέλεσης

Για την υπογραφή της σύμβασης απαιτείται η παροχή εγγύησης καλής εκτέλεσης, σύμφωνα με το άρθρο 72 παρ. 4 του ν. 4412/2016, το ύψος της οποίας καθορίζεται σε ποσοστό 5% επί της εκτιμώμενης αξίας της σύμβασης (ή του τμήματος της σύμβασης, σε περίπτωση υποδιαίρεσης σε τμήματα), χωρίς να συμπεριλαμβάνονται τα δικαιώματα προαίρεσης, χωρίς Φ.Π.Α. και κατατίθεται μέχρι και την υπογραφή του συμφωνητικού.

Σε περίπτωση αναδόχου κοινοπραξίας, οι εγγυήσεις καλής εκτέλεσης είναι πάντοτε κοινές υπέρ όλων των μελών της, όπως ορίζεται στο άρθρο 140 παρ. 1 του Ν. 4412/16.

Οι εγγυητικές επιστολές εκδίδονται κατ' επιλογή του αναδόχου από ένα ή περισσότερα πιστωτικά ιδρύματα, ανεξαρτήτως του ύψους των.

Άρθρο 28: Ισχύουσα νομοθεσία

Στην παρούσα εργολαβία ισχύουν όλες οι διατάξεις που αναφέρονται στην διακήρυξη δημοπρασίας.

Επίσης, έχουν εφαρμογή οι ισχύοντες Νόμοι και Διατάγματα περί εκτέλεσης των Δημοσίων Έργων και όπως ισχύουν σήμερα κωδικοποιημένοι με τον Ν. 4412/16.

**ΣΧΕΔΙΟ ΑΣΦΑΛΕΙΑΣ ΚΑΙ ΥΓΕΙΑΣ
(Σ.Α.Υ.)**

Π.Δ. 305 / 96 – ΑΡΘΡ. 3 παρ. 3 – 10

**ΕΡΓΟ : «ΣΥΝΤΗΡΗΣΗ ΕΘΝΙΚΟΥ ΚΑΙ ΕΠΑΡΧΙΑΚΟΥ ΟΔΙΚΟΥ ΔΙΚΤΥΟΥ
Π.Ε. ΠΙΕΡΙΑΣ ΓΙΑ ΤΗ ΧΡΟΝΙΚΗ ΠΕΡΙΟΔΟ 2024-2025»**

Κωδικός έργου: 2024ΠΝ40800004

**ΠΡΟΫΠΟΛΟΓΙΣΜΟΣ ΕΡΓΟΥ:1.300.000,00€ (συμπεριλαμβανομένου
του Φ.Π.Α. 24%)**

ΠΙΝΑΚΑΣ ΠΕΡΙΕΧΟΜΕΝΩΝ

ΤΜΗΜΑ Α

1.ΕΙΔΟΣ ΕΡΓΟΥ ΚΑΙ ΧΡΗΣΗ

2.ΠΕΡΙΓΡΑΦΗ ΕΡΓΟΥ

- 2.1 ΧΩΜΑΤΟΥΡΓΙΚΑ
- 2.2 ΤΕΧΝΙΚΑ ΕΡΓΑ
- 2.3 ΟΔΟΣΤΡΩΣΙΑ
- 2.4 ΑΣΦΑΛΤΙΚΑ
- 2.5 ΣΗΜΑΝΣΗ-ΑΣΦΑΛΕΙΑ

3. ΑΚΡΙΒΗΣ ΔΙΕΥΘΥΝΣΗ ΕΡΓΟΥ

4. ΚΥΡΙΟΣ ΕΡΓΟΥ

5. ΥΠΟΧΡΕΟΣ ΓΙΑ ΤΗΝ ΕΚΠΟΝΗΣΗ ΤΟΥ Σ.Α.Υ.

6. ΦΑΣΕΙΣ ΕΡΓΟΥ ΚΑΙ ΜΕΘΟΔΟΙ ΕΡΓΑΣΙΑΣ

- 6.1 ΧΩΜΑΤΟΥΡΓΙΚΑ
- 6.2 ΤΕΧΝΙΚΑ ΕΡΓΑ
- 6.3 ΟΔΟΣΤΡΩΣΙΑ
- 6.4 ΑΣΦΑΛΤΙΚΑ
- 6.5 ΣΗΜΑΝΣΗ-ΑΣΦΑΛΕΙΑ

ΤΜΗΜΑ Β

ΚΙΝΔΥΝΟΙ ΠΟΥ ΕΝΔΕΧΕΤΑΙ ΝΑ ΕΜΦΑΝΙΣΘΟΥΝ ΚΑΤΑ ΤΗΝ ΕΚΤΕΛΕΣΗ ΤΟΥ ΕΡΓΟΥ

ΤΜΗΜΑ Γ

ΜΕΤΡΑ ΓΙΑ ΤΗΝ ΠΡΟΛΗΨΗ ΚΑΙ ΑΠΟΤΡΟΠΗ ΤΩΝ ΚΙΝΔΥΝΩΝ ΚΑΙ ΓΕΝΙΚΑ ΓΙΑ ΤΗΝ ΑΣΦΑΛΕΙΑ ΚΑΙ ΤΗΝ ΥΓΕΙΑ ΤΩΝ ΕΡΓΑΖΟΜΕΝΩΝ

Συμπληρωματικά Μέτρα Προστασίας

ΤΜΗΜΑ Δ

Πρόσθετα στοιχεία και Σχέδια

ΤΜΗΜΑ Ε

Νομοθετικά κείμενα για την λήψη μέτρων προστασίας

ΤΜΗΜΑ Α.

1. ΕΙΔΟΣ ΕΡΓΟΥ ΚΑΙ ΧΡΗΣΗ

Η παρούσα οικονομοσυμβατική μελέτη προϋπολογισμού δαπάνης 1.300.000,00€ (με τον προβλεπόμενο Φ.Π.Α 24%) έχει σαν αντικείμενο εργασιών τη συντήρηση του οδικού δικτύου του Νομού, αρμοδιότητας της Υπ/νσης Τ.Ε. της Π.Ε. Πιερίας, στο Επαρχιακό και Εθνικό δίκτυο, με τίτλο:

ΕΡΓΟ: «ΣΥΝΤΗΡΗΣΗ ΕΘΝΙΚΟΥ ΚΑΙ ΕΠΑΡΧΙΑΚΟΥ ΟΔΙΚΟΥ ΔΙΚΤΥΟΥ Π.Ε. ΠΙΕΡΙΑΣ ΓΙΑ ΤΗ ΧΡΟΝΙΚΗ ΠΕΡΙΟΔΟ 2024-2025»

Κωδικός έργου : 2024ΠΝ40800004

2. ΠΕΡΙΓΡΑΦΗ ΕΡΓΟΥ

2. 2 ΤΕΧΝΙΚΗ ΠΕΡΙΓΡΑΦΗ ΕΡΓΑΣΙΩΝ

Η τεχνική περιγραφή αφορά τις εργασίες συντήρησης αποκατάστασης φθορών και ζημιών, προβλημάτων που μειώνουν την ασφαλή κίνηση επί του οδικού δικτύου Εθνικού και Επαρχιακού, αρμοδιότητας συντήρησης ΠΕ Πιερίας, ειδικά αλλά όχι περιοριστικά, τα εξής:

- Επέμβαση επισκευής – συντήρησης επιχώματος οδοποιίας τεχνικού στην 1^η ΠΕΟ, μετά το Παλαιό Ελευθεροχώρι στη θέση με Χ: 40ο26'42.0"N, Υ:22ο34'29.5"E .
- Κατασκευή τοίχου αντιστήριξης στην 13^η Εθνική οδό, σε ακριβή θέση που θα υποδειχθεί από την επίβλεψη.
- Τοποθέτηση νέων στηθαίων τεχνικών και οδοποιίας σε τεχνικά επί της 13^{ης} Ε.Ο. και όπου αλλού απαιτηθεί σύμφωνα με τις προκύπτουσες ανάγκες καθώς και πινακίδων σήμανσης αυτών.
- Αποκατάσταση -Συντήρηση φορέων τεχνικών-γεφυρών σε θέσεις που θα προταθούν από την υπηρεσία, καθώς και κατασκευή συρματοκιβωτίων ανάντι και κατάντι των βάθρων στήριξης τεχνικών.
- Αποκατάσταση -Συντήρηση οδοστρωσίας και ασφαλικών στο Επαρχιακό και Εθνικό δίκτυο.
- Απομάκρυνση καταπτώσεων
- Καθαρισμός ρείθρων -τάφρων -τεχνικών στις θέσεις επέμβασης.
- Εργασίες διαγράμμισης στις θέσεις αποκατάστασης ασφαλικών.

Οι παραπάνω βελτιώσεις θα προσδιοριστούν επακριβώς σε μήκη και θέσεις ανάλογα με τον βαθμό επικινδυνότητας και σύμφωνα με τα νέα δεδομένα που θα προκύψουν έως την υπογραφή της σύμβασης κατασκευής του έργου, ώστε να βελτιωθεί το οδικό δίκτυο αρμοδιότητας συντήρησης της Π.Ε. Πιερίας, για την ασφαλέστερη κίνηση των οχημάτων, καθώς ο χρόνος από τη σύνταξη της μελέτης έως την υπογραφή σύμβασης κατασκευής του έργου είναι αρκετός ώστε να μη δύναται να εκτιμηθεί επακριβώς το μήκος αποκατάστασης αυτών.

3. ΑΚΡΙΒΗΣ ΔΙΕΥΘΥΝΣΗ ΤΟΥ ΕΡΓΟΥ

Νομός Πιερίας, τα κάτωθι οδικά δίκτυα αρμοδιότητας της Υ.Τ.Ε. Π.Ε. Πιερίας:

Σε όλο το Εθνικό και Επαρχιακό οδικό δίκτυο αρμοδιότητας συντήρησης της ΠΕ Πιερίας.

4. ΚΥΡΙΟΣ ΕΡΓΟΥ:

ΠΕΡΙΦΕΡΕΙΑ ΚΕΝΤΡΙΚΗΣ ΜΑΚΕΔΟΝΙΑΣ

Περιφερειακή Ενότητα Πιερίας

28ης Οκτωβρίου 40

60132 Κατερίνη

Τηλ. 2351351192/191

E-mail dte@pieria.pkm.gov.gr

5. ΕΚΠΟΝΗΣΗ ΤΟΥ Σ.Α.Υ. :

Οι οδηγίες και τα χρήσιμα στοιχεία σε θέματα ασφάλειας και υγείας καλύπτονται από το περιεχόμενο του Σ.Α.Υ.

Για τυχόν μετατροπές της μελέτης, για όλη τη διάρκεια ζωής του έργου, όπως οι εργασίες συντήρησης, μετατροπής καθαρισμού κ.λ.π. συντάσσεται αναλυτικό Φ.Α.Υ. σύμφωνα με το άρθρο 3 της ΔΙΔΑ/οικ/1777/2-3-2001 όπως ισχύει σήμερα.

Ο ανάδοχος καλείται να κάνει τις δικές του αναθεωρήσεις και επισημάνσεις με βάση τον προγραμματισμό των εργασιών του, σε πραγματικές συνθήκες.

Φάσεις - Επικινδυνότητα - Χρονοδιάγραμμα

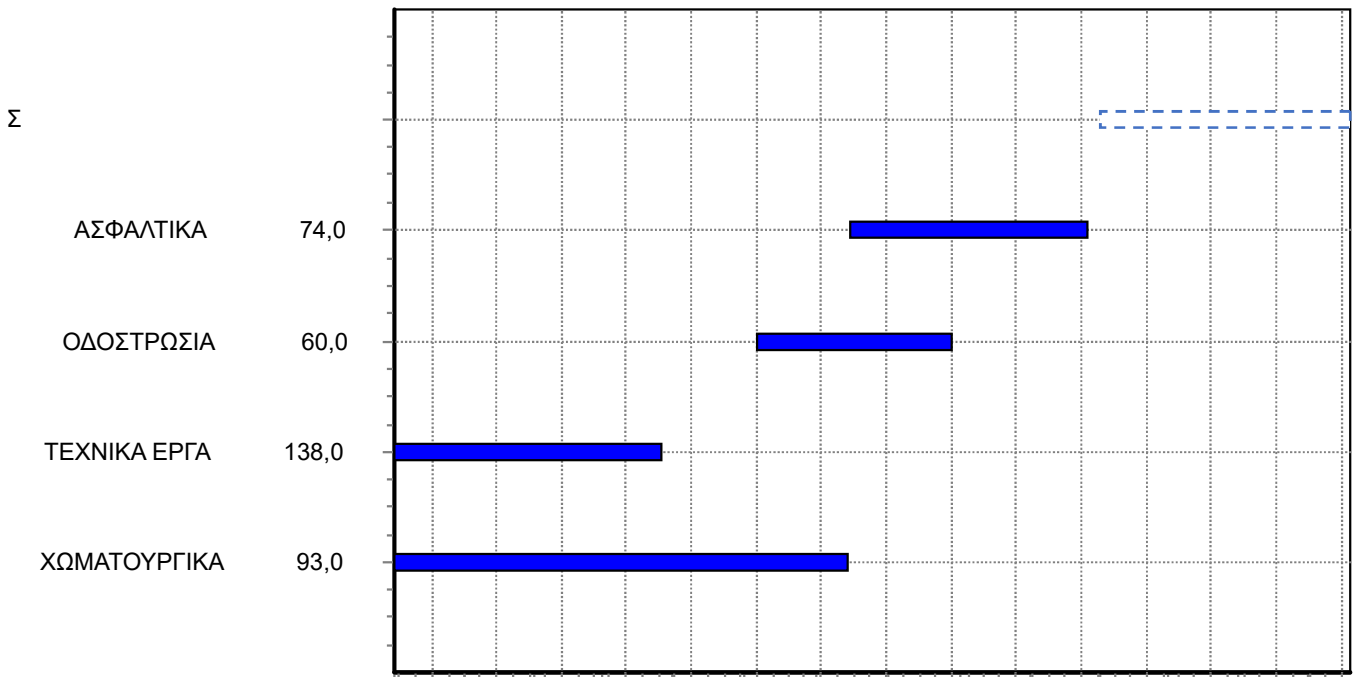

Διάγραμμα Επικινδυνότητας

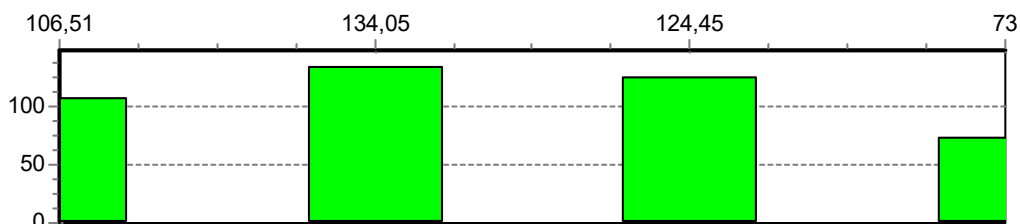

6. ΦΑΣΕΙΣ ΕΡΓΟΥ ΚΑΙ ΜΕΘΟΔΟΙ ΕΡΓΑΣΙΑΣ

6.1 ΧΩΜΑΤΟΥΡΓΙΚΑ

- 6.1.1 Εργασίες καθαρισμού-μόρφωσης-διανοίξεων τάφρων τριγωνικής διατομής,
- 6.1.2 Εργασίες άρσης καταπτώσεων
- 6.1.3 Εργασίες γενικών εκσκαφών οδοστρώματος στα πλαίσια εξυγιάνσεων σε βάθος
- 6.1.4 Εργασίες κατασκευής επιχώματος οδού

6.2 ΤΕΧΝΙΚΑ ΕΡΓΑ

- 6.2.1 Εργασίες αποκατάστασης τοπικών στενεμάτων οδοστρώματος οδού σε επίχωμα από διαβρώσεις επιφανειακών όμβριων υδάτων με κατασκευή serazaneti ή στερεών εγκιβωτισμού από σκυρόδεμα κατηγορίας C20/25,
- 6.2.2 Εργασίες κατασκευής νέων τεχνικών σωληνωτών, επανακατασκευής-συντήρηση-βελτίωσης υφιστάμενων τεχνικών
- 6.2.3 Εργασίες κατασκευής φραχτών ανάσχεσης βραχοπτώσεων και τοίχων αντιστήριξης
- 6.2.4 Εργασίες ενίσχυσης και σταθεροποίησης εδαφών υφιστάμενων οδοστρωμάτων
- 6.2.5 Εργασίες σταθεροποίησης πρηνών και βραχώμαζας πρηνούς

6.3 ΟΔΟΣΤΡΩΣΙΑ

- 6.3.1 Εργασίες κατασκευής στρώσεων οδοστρωσίας

6.4 ΑΣΦΑΛΤΙΚΑ

- 6.4.1 Εργασίες Απόξεσης-φρεζαρίσματος υφιστάμενων φθαρμένων ασφαλτικών ταπήτων κυκλοφορίας
- 6.4.2 Εργασίες Κατασκευή Ασφαλτικής Στρώσης μεταβλητού πάχους
- 6.4.3 Εργασίες Κατασκευής Ασφαλτικών στρώσεων κυκλοφορίας

ΤΜΗΜΑ Β

ΚΙΝΔΥΝΟΙ ΠΟΥ ΕΝΔΕΧΕΤΑΙ ΝΑ ΠΑΡΟΥΣΙΑΣΤΟΥΝ ΚΑΤΑ ΤΗΝ ΕΚΤΕΛΕΣΗ ΤΟΥ ΕΡΓΟΥ ΑΝΑ ΦΑΣΗ.

Συμπληρώνονται οι επισυναπτόμενοι πίνακες οριζόντια μεν από προκαταγεγραμμένες "πηγές κινδύνων", κατακόρυφα δε από μη προκαθορισμένες "φάσεις και υποφάσεις εργασίας". Έτσι κατά την σύνταξη του ΣΑΥ:

- 1) Έχουν αντιστοιχισθεί οι φάσεις - υποφάσεις του χρονοδιαγράμματος του έργου, όπως αυτές απαριθμούνται στο παραπάνω σημείο του ΣΑΥ, σε θέσεις του πινακιδίου που, για λόγους ευκολίας, είναι ενσωματωμένο σε όλους τους πίνακες (αν υπάρχει ανάγκη διάκρισης περισσότερων φάσεων / υποφάσεων γίνεται αντίστοιχη προσαρμογή του πινακιδίου).

Σ.Α.Υ. ΕΡΓΟΥ

2) Για κάθε επιμέρους φάση / υποφάση εκτέλεσης του έργου, έχουν επισημανθεί οι κίνδυνοι που, κατά την κρίση μας ενδέχεται να παρουσιαστούν. Η επισήμανση γίνεται με την αναγραφή των αριθμών 1,2, ή 3 στους κόμβους του πίνακα, όπου αντίστοιχα εντοπίζεται πιθανή πηγή κινδύνου. Η χρήση των αριθμών είναι υποκειμενική, αποδίδει δε την αντίληψη του συντάκτη για την ένταση των κινδύνων.

Ο αριθμός 3 χαρακτηρίζει περιπτώσεις όπου διαπιστώνεται ότι :

είτε (i) η πηγή κινδύνου είναι συνεχώς παρούσα κατά την εξεταζόμενη φάση / υπόφαση εργασίας (π.χ. κίνδυνος κατάρρευσης κατά την εκσκαφή θεμελίων δίπλα σε παλαιά οικοδομή),

είτε (ii) οι ιδιαίτερες συνθήκες του έργου δημιουργούν αυξημένη πιθανότητα επικίνδυνων καταστάσεων (π.χ. κίνδυνος αστοχίας των πρηνών εκσκαφής, όταν το έδαφος είναι μικρής συνεκτικότητας ή υδροφορεί, κλπ.),

είτε (iii) ο κίνδυνος είναι πολύ σοβαρός, έστω και αν η πιθανότητα να επισυμβεί είναι περιορισμένη (π.χ. κίνδυνος έκρηξης λόγω απρόσεκτης χρήσης ηλεκτρικού ρεύματος ή γυμνής φλόγας σε χώρο αποθήκευσης εκρηκτικών ή σε δεξαμενή καυσίμων).

Ο αριθμός 1 χαρακτηρίζει περιπτώσεις όπου :

είτε (i) η πηγή κινδύνου εμφανίζεται περιοδικά ή με χρονικά διαλείποντα τρόπο (π.χ. κίνδυνοι τραυματισμών από ανατροπές υλικών, σε οικοδομικό εργοτάξιο),

είτε (ii) δεν συντρέχουν ειδικές αιτίες αύξησης των κινδύνων (π.χ. κίνδυνοι από την κίνηση οχημάτων σε ένα ευρύχωρο υπαίθριο εργοτάξιο),

είτε (iii) ο κίνδυνος δεν είναι σοβαρός, έστω και αν η πιθανότητα να επισυμβεί είναι μεγάλη (π.χ. κίνδυνοι από την εκτέλεση υπαίθριων εργασιών σε συνθήκες καύσωνα).

Ο αριθμός 2 χαρακτηρίζει τις θεωρούμενες ως «ενδιάμεσες» 1 και 3 περιπτώσεις.

ΦΑΣΗ 1	Φ1	ΧΩΜΑΤΟΥΡΓΙΚΑ
ΦΑΣΗ 2	Φ2	ΤΕΧΝΙΚΑ ΕΡΓΑ ΑΝΟΙΚΤΗΣ ΟΔΟΠΟΪΑΣ
ΦΑΣΗ 3	Φ3	ΟΔΟΣΤΡΩΣΙΑ
ΦΑΣΗ 4	Φ4	ΑΣΦΑΛΤΙΚΑ
ΦΑΣΗ 5	Φ5	ΣΗΜΑΝΣΗ - ΑΣΦΑΛΕΙΑ

ΚΙΝΔΥΝΟΙ		ΠΗΓΕΣ ΚΙΝΔΥΝΩΝ	Φ 1	Φ 2	Φ 3	Φ 4	Φ 5
.01100	Φυσικά Πρηνή						
	.0110 1	Κατολίσθηση Απουσία/ανεπάρκεια υποστήριξης	1	3	1	1	
	.0110 2	Αποκολλήσεις Απουσία / Ανεπάρκεια προστασίας	1	3	1	1	
	.0110 3	Στατική επιφόρτιση Εγκαταστάσεις / Εξοπλισμός	1	3	1		
	.0110 4	Δυναμική επιφόρτιση Φυσική Αιτία	1	3	1	1	
	.0110 6	Δυναμική επιφόρτιση Κινητός Εξοπλισμός	1	3	1		
.01200	Τεχνητά Πρηνή και Εκσκαφές						
	.0120 1	Κατάρρευση Απουσία / Ανεπάρκεια Υποστήριξης	1	3	1		
	.0120 2	Αποκολλήσεις Απουσία / Ανεπάρκεια προστασίας	1	3	1		
	.0120 3	Στατική επιφόρτιση Υπερύψωση	1	3	1		
	.0120 4	Στατική επιφόρτιση Εγκαταστάσεις / Εξοπλισμός	1	3	1		
	.0120 5	Δυναμική επιφόρτιση Φυσική Αιτία	1	3	1		

Σ.Α.Υ. ΕΡΓΟΥ

ΚΙΝΔΥΝΟΙ		ΠΗΓΕΣ ΚΙΝΔΥΝΩΝ	Φ 1	Φ 2	Φ 3	Φ 4	Φ 5
	.0120 7	Δυναμική επιφόρτιση Κινητός Εξοπλισμός	1	3	1		
.02100 Κίνηση οχημάτων και μηχανημάτω ν							
	.0210 1	Συγκρούσεις οχήματος - οχήματος	1	1	1	1	
	.0210 2	Συγκρούσεις οχήματος - προσώπων	1	1	1	2	
	.0210 3	Συγκρούσεις οχήματος - σταθερού εμποδίου	1	1	1	1	
	.0210 4	Συνθλίψεις μεταξύ οχήματος - οχήματος	2	2	2	1	
	.0210 5	Συνθλίψεις μεταξύ οχήματος - σταθερού εμποδίου	1	1	2	1	
	.0210 6	Ανεξέλεγκτη κίνηση Βλάβες συστημάτων	1	1	1	1	
	.0210 7	Ανεξέλεγκτη κίνηση Ελλιπής ακινητοποίηση	1	1	1	1	
.02200 Ανατροπή οχημάτων και μηχανημάτω ν							
	.0220 1	Ασταθής έδραση	1	3	1		
	.0220 2	Υποχώρηση εδάφους / δαπέδου	1	3	1		
	.0220 3	Έκκεντρη φόρτωση	1	3	1		
	.0220 4	Εργασία σε πρανές	1	3	1	1	
	.0220 5	Υπερφόρτωση	1	3	1	1	
	.0220 6	Μεγάλες ταχύτητες	1	1	1	2	
.02300 Μηχανήματα με κινητά μέρη							
	.0230 1	Στενότητα χώρου	1	1	1	1	
	.0230 2	Βλάβη συστημάτων κίνησης	1	1	1	2	
	.0230 3	Ανεπαρκής κάλυψη κινούμενων τμημάτων -πτώσεις	1	1	1	1	
	.0230 4	Ανεπαρκής κάλυψη κινούμενων τμημάτων - παγιδεύσεις μελών	1	1	1	2	
	.0230 5	Τηλεχειριζόμενα μηχανήματα και τμήματα τους				2	
.02400 Εργαλεία χειρός							
	.0240 1	Ηλεκτροσυγκόλληση		2			
	.0240 2	Αλυσοπρίονα	1	2			

Σ.Α.Υ. ΕΡΓΟΥ

ΚΙΝΔΥΝΟΙ		ΠΗΓΕΣ ΚΙΝΔΥΝΩΝ	Φ 1	Φ 2	Φ 3	Φ 4	Φ 5
	.0240 3	Πιστολέτο Α/Σ	1	2			
	.0240 4	Δίσκοι-τροχοί		2		1	
	.0240 5	Δονητές		2			
	.0240 6	Πιστολέτο βαφής		2			
	.0240 7	Τρυπάνια		2			
.03200 Δάπεδα εργασίας προσπελάσει ς							
	.0320 1	Κενά δαπέδων	1	2			
	.0320 2	Πέρατα δαπέδων	1	2	1	1	
	.0320 4	Ολισθηρά δάπεδα	1	2		1	
	.0320 5	Ανώμαλα δάπεδα	2	2	1	2	
	.0320 6	Αστοχία υλικού δαπέδου	1	2			
	.0320 7	Υπερυψωμένες διόδοι και πεζογέφυρες	1	2			
	.0320 8	Κινητές σκάλες και ανεμόσκαλες	1	2		1	
	.0320 9	Αναρτημένα δάπεδα Αστοχία ανάρτησης		2			
	.0321 0	Κινητά δάπεδα Αστοχία μηχανισμού		2			
	.0321 1	Κινητά δάπεδα Πρόσκρουση		2			
.03300 Ικριώματα							
	.0330 1	Κενά ικριωμάτων	1	2			
	.0330 2	Ανατροπή Αστοχία συναρμολόγησης	2	2			
	.0330 3	Ανατροπή Αστοχία έδρασης	2	2			
	.0330 4	Κατάρρευση Αστοχία υλικού ικριώματος	2	2			
	.0330 5	Κατάρρευση Ανεμοπίεση	1	2			
.03400 Τάφροι- φρεάτια							
	.0340 1	Πτώσεις εντός αφύλακτου σκάμματος	1	3	1	1	
	.0340 2	Πτώσεις εντός αφύλακτου φυσικού ανοίγματος	1	3	1	1	
.03500 Άλλη πηγή							
.04200 Δοχεία και δίκτυα υπό πίεση							

Σ.Α.Υ. ΕΡΓΟΥ

ΚΙΝΔΥΝΟΙ		ΠΗΓΕΣ ΚΙΝΔΥΝΩΝ	Φ 1	Φ 2	Φ 3	Φ 4	Φ 5
	.0420 4	Αέριο πόλης		1			
	.0420 5	Πεπιεσμένος αέρας		1		1	
	.0420 6	Δίκτυα ύδρευσης		1			
	.0420 7	Ελαιοδοχεία / υδραυλικά συστήματα	1	1	1	1	1
.04300 Αστοχία υλικών υπό ένταση							
	.0430 1	Βραχώδη υλικά σε θλίψη		1		1	
	.0430 2	Προεντάσεις οπλισμού / αγκυριών		3			
	.0430 4	Συρματόσχοινα	1	3			
	.0430 6	Λαξεύσεις / τεμαχισμός λίθων		1			
.04400 Εκτοξευμένα υλικά							
	.0440 5	Τροχίσεις / λειάνσεις		1			
	.0440 6	Ψεκασμός χρώματος					
.04500 Άλλη πηγή							
.05100 Κτίσματα- φέρων οργανισμός							
	.0510 2	Αστοχία Στατική επιφόρτιση	1	2			
	.0510 3	Αστοχία Φυσική Δυναμική καταπόνηση					
	.0510 4	Αστοχία Ανθρωπογενής δυναμική καταπόνηση					
.05200 Οικοδομικά στοιχεία							
	.0520 3	Αποξήλωση δομικών στοιχείων					
	.0520 4	Αναρτημένα στοιχεία και εξαρτήματα					
	.0520 5	Φυσική δυναμική καταπόνηση					
	.0520 6	Ανθρωπογενής δυναμική καταπόνηση					
	.0520 7	Κατεδάφιση					
	.0520 8	Αρμολόγηση / απαρμολόγηση προκατασκ. στοιχείων					
.05300 Μεταφερόμεν α υλικά - Εκφορτώσεις							
	.0530 1	Μεταφορικό μηχάνημα Ακαταλληλότητα / ανεπάρκεια	1	2	1	1	

Σ.Α.Υ. ΕΡΓΟΥ

ΚΙΝΔΥΝΟΙ		ΠΗΓΕΣ ΚΙΝΔΥΝΩΝ	Φ 1	Φ 2	Φ 3	Φ 4	Φ 5
	.0530 2	Μεταφορικό μηχάνημα Βλάβη	1	2	1	1	
	.0530 3	Μεταφορικό μηχάνημα Υπερφόρτωση	1	2	1	1	
	.0530 4	Απόκλιση μηχανήματος Ανεπαρκής έδραση	1	2	1		
	.0530 5	Ατελής / έκκεντρη φόρτωση		2			
	.0530 6	Αστοχία συσκευασίας φορτίου		2		1	
	.0530 7	Πρόσκρουση φορτίου		2		1	
	.0530 8	Διακίνηση αντικειμένων μεγάλου μήκους		2			
	.0530 9	Χειρωνακτική μεταφορά βαρέων φορτίων	2	2	2	1	
	.0531 0	Απολυση χύδην υλικών Υπερφόρτωση	1	2	2	1	
	.0531 1	Εργασία κάτω από σιλό	1	2			
	.0531 2	Πτώση υλικού / κακός χειρισμός	2	2	2	2	
.05400 Στοιβασμένα υλικά							
	.0540 1	Υπερστοίβαση	1	1	1	1	
	.0540 2	Ανεπάρκεια πλευρικού περιορισμού σωρού	1	2	1	1	
	.0540 3	Ανορθολογική απόληψη	1	2	1	1	
.05500 Άλλη πηγή							
.06100 Εύφλεκτα υλικά							
	.0610 2	Δεξαμενές / αντλίες καυσίμων	1	1	1	2	
	.0610 3	Μονωτικά, διαλύτες, PVC κλπ. εύφλεκτα		2		1	
	.0610 4	Ασφαλτοστρώσεις / χρήση πίσσας				2	
	.0610 6	Αυτανάφλεξη - απορρίματα	1	1			
	.0610 7	Επέκταση εξωγενούς εστίας Ανεπαρκής προστασία	1	1			
.06200 Σπινθήρες και βραχυκυκλώ ματα							
	.0620 1	Εναέριοι αγωγοί υπό τάση					
	.0620 2	Υπόγειοι αγωγοί υπό τάση					
	.0620 3	Εντοιχισμένοι αγωγοί υπό τάση					
	.0620 4	Εργαλεία που παράγουν εξωτερικό σπινθήρα		1			

Σ.Α.Υ. ΕΡΓΟΥ

ΚΙΝΔΥΝΟΙ		ΠΗΓΕΣ ΚΙΝΔΥΝΩΝ	Φ 1	Φ 2	Φ 3	Φ 4	Φ 5
.06300 Υψηλές θερμοκρασί ες							
	.0630 1	Χρήση φλόγας - οξυγονοκολλήσεις		2			
	.0630 4	Ηλεκτροσυγκολλήσεις		2			
	.0630 5	Πυρακτώσεις υλικών		2			
	.0630 6	Χρήση φλογίστρου					
.06400 Άλλη πηγή							
.07100 Δίκτυα - εγκαταστάσει ες							
	.0710 1	Προϋπάρχοντα εναέρια δίκτυα	2	2	2	2	
	.0710 2	Προϋπάρχοντα υπόγεια δίκτυα	1	1			
	.0710 3	Προϋπάρχοντα εντοιχισμένα δίκτυα					
	.0710 4	Προϋπάρχοντα επιτοίχια δίκτυα					
	.0710 5	Δίκτυο ηλεκτροδότησης έργου		1			
	.0710 6	Ανεπαρκής αντικεραυνική προστασία	1	1		1	
.07200 Εργαλεία - μηχανήματα							
	.0720 1	Ηλεκτροκίνητα μηχανήματα		1			
	.0720 2	Ηλεκτροκίνητα εργαλεία		1			
.07300 Άλλη πηγή							
.08100 Νερό							
	.0810 4	Παρόχθιες / παράλιες εργασίες Πτώση					
	.0810 5	Παρόχθιες / παράλιες εργασίες Ανατροπή μηχανήματος					
	.0810 8	Πλημμύρα / Κατάκλυση έργου	1	2			
.08200 Ασφυκτικό περιβάλλον							
	.0820 2	Υπόνομοι, βόθροι, βιολογικοί καθαρισμοί					
	.0820 4	Εργασία σε κλειστό χώρο - ανεπάρκεια οξυγόνου					
.08300 Άλλη πηγή							
.09100 Υψηλές Θερμοκρασί ες							

Σ.Α.Υ. ΕΡΓΟΥ

ΚΙΝΔΥΝΟΙ		ΠΗΓΕΣ ΚΙΝΔΥΝΩΝ	Φ 1	Φ 2	Φ 3	Φ 4	Φ 5
	.0910 1	Συγκολλήσεις / συντήξεις		2			
	.0910 5	Ασφαλτος / πίσσα				2	
	.0910 7	Υπερθερμαινόμενα τμήματα μηχανών	1	2	1	2	
.09200 Καυστικά υλικά							
	.0920 3	Αλκαλικά		1			1
.09300 Άλλη πηγή							
.10100 Φυσικοί παράγοντες							
	.0101 01	Ακτινοβολίες		1		1	
	.0101 02	Θόρυβος / δονήσεις	2	1	2	2	1
	.0101 03	Σκόνη	1	1	1	2	1
	.0101 04	Υπαίθρια εργασία Παγετός	1	1	1	1	1
	.0101 05	Υπαίθρια εργασία Καύσωνας	1	1	1	1	1
	.0101 06	Χαμηλή θερμοκρασία χώρου εργασίας	1	1	1	1	1
	.0101 07	Υψηλή θερμοκρασία χώρου εργασίας	1	1		1	1
	.0101 08	Υγρασία χώρου εργασίας	1	1			
.10200 Χημικοί παράγοντες							
	.0102 01	Δηλητηριώδη αέρια		1			
	.0102 05	Αναθυμιάσεις υγρών / βερνίκια, κόλλες, μονωτικά, διαλύτες		2		1	
	.0102 07	Καυσαέρια μηχανών εσωτερικής καύσης	1	1	1	2	1
	.0102 08	Συγκολλήσεις		2			
.10300 Βιολογικοί παράγοντες							
	.0103 01	Μολυσμένα εδάφη	1	1	1		
	.0103 03	Εργασία σε υπονόμους, βόθρους, βιολογικούς καθαρισμούς		1			
	.0103 04	Χώροι υγιεινής	1	1	1		
	.0103 05	Δαγκώματα, τσιμπήματα ζώων	1	1	1		1

ΤΜΗΜΑ Γ

ΜΕΤΡΑ ΓΙΑ ΤΗΝ ΠΡΟΛΗΨΗ ΚΑΙ ΑΠΟΤΡΟΠΗ ΤΩΝ ΚΙΝΔΥΝΩΝ ΚΑΙ ΓΕΝΙΚΑ ΓΙΑ ΤΗΝ ΑΣΦΑΛΕΙΑ ΚΑΙ ΤΗΝ ΥΓΕΙΑ ΤΩΝ ΕΡΓΑΖΟΜΕΝΩΝ ΑΝΑ ΦΑΣΗ ΕΡΓΑΣΙΑΣ.

Για κάθε "πηγή κινδύνων" που έχει επισημανθεί στους πίνακες του Τμήματος Β (στήλη 1), καταγράφονται οι φάσεις / υποφάσεις όπου υπάρχει πιθανότητα εμφάνισης (στήλη 2), αναγράφονται οι σχετικές διατάξεις της κείμενης νομοθεσίας που προβλέπουν την λήψη μέτρων προστασίας (στήλη 3), και συμπληρώνονται τα κατά την κρίση του συντάκτη αναγκαία πρόσθετα ή ειδικά μέτρα προστασίας που επιβάλλονται από τις ιδιαίτερες συνθήκες ή απαιτήσεις του έργου (στήλη 4).

(*) Αναφέρονται οι διατάξεις της νομοθεσίας που περιέχουν τα απαιτούμενα κάθε φορά μέτρα (π.χ. άρθρο 38 παρ. 3 του π.δ. 1073/81)

(**) Περιγράφονται μέτρα που κατά την κρίση του συντάκτη απαιτούνται για την προστασία των εργαζομένων, αλλά δεν προβλέπονται από την νομοθεσία ή η πρόβλεψη δεν είναι επαρκής για την συγκεκριμένη περίπτωση. Επίσης εδώ πρέπει να περιγραφούν και τα ειδικά μέτρα που πρέπει να ληφθούν για τις εργασίες που ενέχουν ειδικούς κινδύνους (βλ. άρθρο 3, παρ. 5 του Π.Δ. 305/96)

ΠΗΓΕΣ ΚΙΝΔΥΝΩΝ	ΦΑΣΕΙΣ ΕΡΓΑΣΙΩΝ	ΠΡΟΒΛΕΠΟΜΕΝΑ ΑΠΟ ΤΗ ΝΟΜΟΘΕΣΙΑ (*)	ΣΥΜΠΛΗΡΩΜΑΤΙΚΑ Ή ΕΙΔΙΚΑ ΜΕΤΡΑ ΓΙΑ ΕΡΓΑΣΙΕΣ ΠΟΥ ΕΝΕΧΟΥΝ ΕΙΔΙΚΟΥΣ ΚΙΝΔΥΝΟΥΣ (**)
.01101	Φ10,Φ20,Φ30,Φ40	ΠΔ 1073/81:@ 2	K-001,K-002
.01102	Φ10,Φ20,Φ30,Φ40	ΠΔ 1073/81:@ 2	K-003,K-004
.01103	Φ10,Φ20,Φ30	ΠΔ 1073/81:@ 2,7	K-005
.01104	Φ10,Φ20,Φ30,Φ40	ΠΔ 1073/81:@ 10,2	K-004,K-006
.01106	Φ10,Φ20,Φ30	ΠΔ 1073/81:@ 2	K-008
.01201	Φ10,Φ20,Φ30	ΠΔ 1073/81:@ 10,13,2,9 & ΠΔ 225/89:@ 15,9 & ΥΑ 3046/89:@ 5	K-001,K-002
.01202	Φ10,Φ20,Φ30	ΠΔ 1073/81:@ 10,13,2,9 & ΠΔ 225/89:@ 11,15,9 & ΥΑ 3046/89:@ 5	K-003,K-004
.01203	Φ10,Φ20,Φ30	ΠΔ 1073/81:@ 10,13,2,9 & ΥΑ 3046/89:@ 5	K-005
.01204	Φ10,Φ20,Φ30	ΠΔ 1073/81:@ 10,2,46,5,54 & ΥΑ 3046/89:@ 5	K-005
.01205	Φ10,Φ20,Φ30	ΠΔ 1073/81:@ 10,2 & ΥΑ 3046/89:@ 5	K-004,K-006
.01207	Φ10,Φ20,Φ30	ΠΔ 1073/81:@ 10,2,7 & ΠΔ 305/96:@ 10 & ΥΑ 3046/89:@ 5	K-008
.02101	Φ10,Φ20,Φ30,Φ40,Φ50	N 1430/84:@ 11,12,13,14,15 & N 2094/92:@ 10,4,44,47,79,8,9,97 & ΠΔ 105/95:@ 9 & ΠΔ 1073/81:@ 46,47,48,50,85 & ΠΔ 225/89:@ 11,12,14,4,8 & ΠΔ 31/90:@ 4,5 & ΥΑ 19846/79:@ 1,2,3,4,5 & ΥΑ 22/5/93:@ 3,6 & ΥΑ ΒΜΠ/30058/83:@ 3,4,5,6 & ΥΑ ΒΜΠ/30428/80:@ 3,4,5,6	K-015,K-016,K-031
.02102	Φ10,Φ20,Φ30,Φ40,Φ50	N 1430/84:@ 11,12,13,14,15 & N 2094/92:@ 10,4,44,47,79,8,9,97 & ΠΔ 105/95:@ 9 & ΠΔ 1073/81:@ 46,47,48,50,85 & ΠΔ 225/89:@ 11,12,14,4,8 & ΠΔ 31/90:@ 4,5 & ΠΔ 396/94:@ 10,6,7,8 & ΥΑ 19846/79:@ 1,2,3,4,5 & ΥΑ 22/5/93:@ 3,6 & ΥΑ ΒΜΠ/30058/83:@ 3,4,5,6 & ΥΑ ΒΜΠ/30428/80:@ 3,4,5,6	K-015,K-016,K-031
.02103	Φ10,Φ20,Φ30,Φ40,Φ50	N 1430/84:@ 11,12,13,14,15 & N 2094/92:@ 10,31,4,44,48,7,79,9,97 & ΠΔ 105/95:@ 9 & ΠΔ 1073/81:@ 46,47,48,50,85 & ΠΔ 225/89:@ 11,12,14,4,8 & ΠΔ 31/90:@ 4,5 & ΥΑ 19846/79:@ 1,2,3,4,5 & ΥΑ 22/5/93:@ 3,6 & ΥΑ ΒΜΠ/30058/83:@ 3,4,5,6 & ΥΑ ΒΜΠ/30428/80:@ 3,4,5,6	K-017
.02104	Φ10,Φ20,Φ30,Φ40	N 1430/84:@ 11,12,13,14,15 & N 2094/92:@ 10,4,44,47,79,8,9,97 & ΠΔ 105/95:@ 9 & ΠΔ 1073/81:@ 46,47,48,50,85 & ΠΔ 225/89:@ 11,12,14,24,25,4,8 & ΠΔ 31/90:@ 4,5 & ΠΔ 396/94:@ 10,6,7,8 & ΥΑ 19846/79:@ 1,2,3,4,5 & ΥΑ 22/5/93:@ 3,6 & ΥΑ ΒΜΠ/30058/83:@ 3,4,5,6 & ΥΑ ΒΜΠ/30428/80:@ 3,4,5,6	K-018,K-020,K-024
.02105	Φ10,Φ20,Φ30,Φ40,Φ50	N 1430/84:@ 11,12,13,14,15 & N 2094/92:@ 10,31,4,44,48,7,79,9,97 & ΠΔ 105/95:@ 9 & ΠΔ 1073/81:@ 45,46,47,48,50,85 & ΠΔ 225/89:@ 11,12,14,24,25,4,8 & ΠΔ 31/90:@ 4,5 & ΠΔ 396/94:@ 10,6,7,8 & ΥΑ 19846/79:@	K-018,K-020,K-024

Σ.Α.Υ. ΕΡΓΟΥ

ΠΗΓΕΣ ΚΙΝΔΥΝΩΝ	ΦΑΣΕΙΣ ΕΡΓΑΣΙΩΝ	ΠΡΟΒΛΕΠΟΜΕΝΑ ΑΠΟ ΤΗ ΝΟΜΟΘΕΣΙΑ (*)	ΣΥΜΠΛΗΡΩΜΑΤΙΚΑ Ή ΕΙΔΙΚΑ ΜΕΤΡΑ ΓΙΑ ΕΡΓΑΣΙΕΣ ΠΟΥ ΕΝΕΧΟΥΝ ΕΙΔΙΚΟΥΣ ΚΙΝΔΥΝΟΥΣ (**)
		1,2,3,4,5 & ΥΑ 22/5/93:@ 3,6 & ΥΑ ΒΜΠ/30058/83:@ 3,4,5,6 & ΥΑ ΒΜΠ/30428/80:@ 3,4,5,6	
.02106	Φ10,Φ20,Φ30,Φ40,Φ50	N 1430/84:@ 11,12,13,14,15 & N 2094/92:@ 44,47,48,79,97 & ΠΔ 105/95:@ 9 & ΠΔ 1073/81:@ 45,46,47,48,50,85 & ΠΔ 225/89:@ 11,12,14,4,8 & ΠΔ 31/90:@ 4,5 & ΥΑ 19846/79:@ 1,2,3,4,5 & ΥΑ 22/5/93:@ 3,6 & ΥΑ ΒΜΠ/30058/83:@ 3,4,5,6 & ΥΑ ΒΜΠ/30428/80:@ 3,4,5,6	K-021
.02107	Φ10,Φ20,Φ30,Φ40,Φ50	N 1430/84:@ 11,12,13,14,15 & N 2094/92:@ 10,4,44,47,62,79,8,9,97 & ΠΔ 105/95:@ 9 & ΠΔ 1073/81:@ 45,46,47,48,50,85 & ΠΔ 225/89:@ 11,12,14,4,8 & ΠΔ 31/90:@ 4,5 & ΥΑ 19846/79:@ 1,2,3,4,5 & ΥΑ 22/5/93:@ 3,6 & ΥΑ ΒΜΠ/30058/83:@ 3,4,5,6 & ΥΑ ΒΜΠ/30428/80:@ 3,4,5,6	K-019
.02201	Φ10,Φ20,Φ30	N 2094/92:@ 79,97 & ΠΔ 1073/81:@ 8 & ΠΔ 31/90:@ 4,5	K-025
.02202	Φ10,Φ20,Φ30	N 2094/92:@ 79,97 & ΠΔ 1073/81:@ 72 & ΠΔ 225/89:@ 14 & ΠΔ 305/96:@ Π8 & ΠΔ 31/90:@ 4,5	K-025
.02203	Φ10,Φ20,Φ30,Φ50	N 2094/92:@ 32,79,97 & ΠΔ 225/89:@ 14 & ΠΔ 305/96:@ Π8 & ΠΔ 31/90:@ 4,5	K-026,K-027,K-028
.02204	Φ10,Φ20,Φ30,Φ40,Φ50	N 2094/92:@ 79,97 & ΠΔ 1073/81:@ 14,7 & ΠΔ 31/90:@ 4,5	K-005,K-025
.02205	Φ10,Φ20,Φ30,Φ40,Φ50	N 2094/92:@ 32,79,97 & ΠΔ 1073/81:@ 7 & ΠΔ 225/89:@ 14 & ΠΔ 31/90:@ 4,5 & ΥΑ 22/5/93:@ 5,6	K-028,K-029
.02206	Φ10,Φ20,Φ30,Φ40	N 2094/92:@ 79,97 & ΠΔ 1073/81:@ 46 & ΠΔ 225/89:@ 14 & ΠΔ 31/90:@ 4,5 & ΥΑ 19846/79:@ 1,2,3,4,5	K-015,K-030,K-031
.02301	Φ10,Φ20,Φ30,Φ40	ΠΔ 1073/81:@ 46 & ΠΔ 225/89:@ 10,4 & ΥΑ 22/5/93:@ 6	K-024
.02302	Φ10,Φ20,Φ30,Φ40,Φ50	ΠΔ 1073/81:@ 47 & ΥΑ 22/5/93:@ 6	K-021
.02303	Φ10,Φ20,Φ30,Φ40,Φ50	ΠΔ 105/95:@ 9 & ΠΔ 225/89:@ 11	K-021
.02304	Φ10,Φ20,Φ30,Φ40,Φ50	ΠΔ 105/95:@ 9 & ΠΔ 225/89:@ 11	K-021,K-024
.02305	Φ40	ΠΔ 105/95:@ 9 & ΠΔ 1073/81:@ 64 & ΠΔ 377/93:@ ΠΙ,ΠΙΥ,ΠΙΙΙ & ΥΑ 470/85:@ 16	K-020,K-032
.02401	Φ20,Φ50	ΠΔ 105/95:@ 9 & ΠΔ 1073/81:@ 46 & ΠΔ 225/89:@ 24,25,3 & ΠΔ 307/86:@ 3 & ΠΔ 395/94:@ 6,7,9 & ΠΔ 396/94:@ 10,6,7,8 & ΠΔ 95/78:@ 10,9 & ΥΑ 22/5/93:@ 2 & ΥΑ 470/85:@ 16	K-031,K-033,K-034
.02402	Φ10,Φ20	N 1430/84:@ 16 & ΠΔ 105/95:@ 9 & ΠΔ 1073/81:@ 102,103,104,105 & ΠΔ 225/89:@ 24,25,3 & ΠΔ 307/86:@ 3 & ΠΔ 377/93:@ ΠΙ,ΠΙΥ,ΠΙΙΙ & ΠΔ 395/94:@ 6,7,9 & ΠΔ 396/94:@ 10,6,7,8 & ΥΑ 22/5/93:@ 2 & ΥΑ 470/85:@ 16	K-033,K-034
.02403	Φ10,Φ20,Φ50	N 1430/84:@ 16 & ΠΔ 105/95:@ 9 & ΠΔ 1073/81:@ 102,103,104,105 & ΠΔ 225/89:@ 24,25,3 & ΠΔ 307/86:@ 3 & ΠΔ 377/93:@ ΠΙ,ΠΙΥ,ΠΙΙΙ & ΠΔ 395/94:@ 6,7,9 & ΠΔ 396/94:@ 10,6,7,8 & ΥΑ 22/5/93:@ 2 & ΥΑ Α5/2375/78:@ 1	K-031,K-033,K-034
.02404	Φ20,Φ40,Φ50	N 1430/84:@ 16 & ΠΔ 105/95:@ 9 & ΠΔ 1073/81:@ 102,103,104,105 & ΠΔ 225/89:@ 24,25,3 & ΠΔ 307/86:@ 3 & ΠΔ 377/93:@ ΠΙ,ΠΙΥ,ΠΙΙΙ & ΠΔ 395/94:@ 6,7,9 & ΠΔ 396/94:@ 10,6,7,8 & ΥΑ 22/5/93:@ 2 & ΥΑ 470/85:@ 16	K-031,K-033,K-034
.02405	Φ20	N 1430/84:@ 16 & ΠΔ 105/95:@ 9 & ΠΔ 1073/81:@ 102,103,104,105 & ΠΔ 225/89:@ 24,25,3 & ΠΔ 377/93:@ ΠΙ,ΠΙΥ,ΠΙΙΙ & ΠΔ 395/94:@ 6,7,9 & ΠΔ 396/94:@ 10,6,7,8 & ΥΑ 22/5/93:@ 2	K-033,K-034
.02406	Φ20,Φ50	N 1430/84:@ 16 & ΠΔ 105/95:@ 9 & ΠΔ 1073/81:@ 102,103,104,105 & ΠΔ 225/89:@ 24,25,3 & ΠΔ 307/86:@ 3 & ΠΔ 377/93:@ ΠΙ,ΠΙΥ,ΠΙΙΙ & ΠΔ 395/94:@ 6,7,9 & ΠΔ 396/94:@ 10,6,7,8 & ΥΑ 22/5/93:@ 2	K-033,K-034

Σ.Α.Υ. ΕΡΓΟΥ

ΠΗΓΕΣ ΚΙΝΔΥΝΩΝ	ΦΑΣΕΙΣ ΕΡΓΑΣΙΩΝ	ΠΡΟΒΛΕΠΟΜΕΝΑ ΑΠΟ ΤΗ ΝΟΜΟΘΕΣΙΑ (*)	ΣΥΜΠΛΗΡΩΜΑΤΙΚΑ Ή ΕΙΔΙΚΑ ΜΕΤΡΑ ΓΙΑ ΕΡΓΑΣΙΕΣ ΠΟΥ ΕΝΕΧΟΥΝ ΕΙΔΙΚΟΥΣ ΚΙΝΔΥΝΟΥΣ (**)
.02407	Φ20,Φ50	N 1430/84:@ 16 & ΠΔ 105/95:@ 9 & ΠΔ 1073/81:@ 102,103,104,105 & ΠΔ 225/89:@ 24,25,3 & ΠΔ 307/86:@ 3 & ΠΔ 377/93:@ ΠΙ,ΠΙΥ,ΠΙΙΙ & ΠΔ 395/94:@ 6,7,9 & ΠΔ 396/94:@ 10,6,7,8 & ΥΑ 22/5/93:@ 2 & ΥΑ 470/85:@ 16	K-033,K-034
.03201	Φ10,Φ20,Φ50	ΠΔ 105/95:@ 9 & ΠΔ 1073/81:@ 38,40 & ΠΔ 225/89:@ 19,9 & ΠΔ 305/96:@ Π8 & ΠΔ 396/94:@ 10,6,7,8 & ΠΔ 778/80:@ 9 & ΥΑ 22/5/93:@ 5 & ΥΑ 3046/89:@ 5	K-035
.03202	Φ10,Φ20,Φ30,Φ40,Φ50	ΠΔ 105/95:@ 9 & ΠΔ 1073/81:@ 38,40 & ΠΔ 225/89:@ 19,9 & ΠΔ 305/96:@ Π8 & ΠΔ 396/94:@ 10,6,7,8 & ΠΔ 778/80:@ 9 & ΥΑ 22/5/93:@ 5 & ΥΑ 3046/89:@ 5	K-035
.03204	Φ10,Φ20,Φ40,Φ50	ΠΔ 105/95:@ 9 & ΠΔ 1073/81:@ 106,37 & ΠΔ 225/89:@ 12 & ΠΔ 305/96:@ Π6 & ΥΑ 22/5/93:@ 5 & ΥΑ 3046/89:@ 5	K-039
.03205	Φ10,Φ20,Φ30,Φ40,Φ50	ΠΔ 105/95:@ 9 & ΠΔ 1073/81:@ 106,37 & ΠΔ 225/89:@ 19 & ΠΔ 305/96:@ Π8 & ΥΑ 22/5/93:@ 5 & ΥΑ 3046/89:@ 5	K-040,K-041,K-042
.03206	Φ10,Φ20	ΠΔ 105/95:@ 9 & ΠΔ 305/96:@ Π1 & ΠΔ 778/80:@ 9 & ΥΑ 22/5/93:@ 5 & ΥΑ 3046/89:@ 5	K-042,K-043
.03207	Φ10,Φ20	ΠΔ 105/95:@ 9 & ΠΔ 1073/81:@ 106,37 & ΠΔ 305/96:@ Π6 & ΥΑ 22/5/93:@ 5 & ΥΑ 3046/89:@ 5	K-035,K-044
.03208	Φ10,Φ20,Φ40,Φ50	N 1430/84:@ 10,7,8,9 & ΠΔ 105/95:@ 9 & ΠΔ 1073/81:@ 43,44 & ΠΔ 1778:@ 1 & ΠΔ 22.12.33:@ 1,10,2,3,4,6,7,8,9 & ΠΔ 225/89:@ 15,5 & ΠΔ 305/96:@ Π6 & ΥΑ 22/5/93:@ 5 & ΥΑ 3046/89:@ 5	K-045
.03209	Φ20	N 1430/84:@ 10,7,8,9 & ΠΔ 105/95:@ 9 & ΠΔ 305/96:@ Π1 & ΠΔ 778/80:@ 15 & ΥΑ 3046/89:@ 5	K-043,K-045
.03210	Φ20	N 1430/84:@ 10,7,8,9 & ΠΔ 105/95:@ 9 & ΠΔ 778/80:@ 12 & ΥΑ 16440/Φ10.4/445/93:@ 5 & ΥΑ 3046/89:@ 5	K-021,K-045
.03211	Φ20	N 1430/84:@ 10,7,8,9 & ΠΔ 105/95:@ 9 & ΠΔ 778/80:@ 12,14 & ΥΑ 16440/Φ10.4/445/93:@ 5 & ΥΑ 3046/89:@ 5	K-017,K-020
.03301	Φ10,Φ20	N 1430/84:@ 10,7,8,9 & ΠΔ 105/95:@ 9 & ΠΔ 1073/81:@ 34 & ΠΔ 225/89:@ 15 & ΠΔ 778/80:@ 13 & ΥΑ 16440/Φ10.4/445/93:@ 5 & ΥΑ 22/5/93:@ 5 & ΥΑ 3046/89:@ 5	K-045
.03302	Φ10,Φ20	N 1430/84:@ 10,7,8,9 & ΠΔ 1073/81:@ 34 & ΠΔ 225/89:@ 15 & ΠΔ 778/80:@ 13,5,6,7,8 & ΥΑ 16440/Φ10.4/445/93:@ 5 & ΥΑ 22/5/93:@ 5 & ΥΑ 3046/89:@ 5	K-042,K-046
.03303	Φ10,Φ20	N 1430/84:@ 10,7,8,9 & ΠΔ 1073/81:@ 34 & ΠΔ 225/89:@ 15 & ΠΔ 305/96:@ Π6 & ΠΔ 778/80:@ 5 & ΥΑ 16440/Φ10.4/445/93:@ 5 & ΥΑ 22/5/93:@ 5 & ΥΑ 3046/89:@ 5	K-042,K-043
.03304	Φ10,Φ20	N 1430/84:@ 10,7,8,9 & ΠΔ 225/89:@ 15 & ΠΔ 305/96:@ Π1 & ΠΔ 778/80:@ 13,5,6,7,8 & ΥΑ 16440/Φ10.4/445/93:@ 5 & ΥΑ 22/5/93:@ 5 & ΥΑ 3046/89:@ 5	K-043
.03305	Φ10,Φ20	N 1430/84:@ 10,7,8,9 & ΠΔ 225/89:@ 15 & ΠΔ 778/80:@ 3 & ΥΑ 16440/Φ10.4/445/93:@ 5 & ΥΑ 22/5/93:@ 5 & ΥΑ 3046/89:@ 5	K-043,K-047
.03401	Φ10,Φ20,Φ30,Φ40,Φ50	ΠΔ 105/95:@ 9 & ΠΔ 1073/81:@ 40,41 & ΠΔ 225/89:@ 11,15 & ΠΔ 396/94:@ 10,6,7,8 & ΥΑ 22/5/93:@ 3	K-035
.03402	Φ10,Φ20,Φ30,Φ40,Φ50	ΠΔ 105/95:@ 9 & ΠΔ 225/89:@ 11 & ΠΔ 396/94:@ 10,6,7,8 & ΥΑ 22/5/93:@ 3	K-035
.04204	Φ20	ΠΔ 105/95:@ 9 & ΠΔ 1073/81:@ 2,92 & ΠΔ 225/89:@ 11 & ΠΔ 305/96:@ Π2 & ΠΔ 307/86:@ 3 & ΥΑ 22/5/93:@ 3 & ΥΑ Β17081/2964:@ ΠΙΙ	K-012,K-046,K-049,K-064,K-065
.04205	Φ20,Φ40	ΠΔ 105/95:@ 9 & ΠΔ 1073/81:@ 92,94,94,95,96 & ΠΔ 225/89:@ 11 & ΠΔ 305/96:@ Π2 & ΥΑ 14165/Φ17/373/93:@	K-021,K-046,K-061,K-066

Σ.Α.Υ. ΕΡΓΟΥ

ΠΗΓΕΣ ΚΙΝΔΥΝΩΝ	ΦΑΣΕΙΣ ΕΡΓΑΣΙΩΝ	ΠΡΟΒΛΕΠΟΜΕΝΑ ΑΠΟ ΤΗ ΝΟΜΟΘΕΣΙΑ (*)	ΣΥΜΠΛΗΡΩΜΑΤΙΚΑ Ή ΕΙΔΙΚΑ ΜΕΤΡΑ ΓΙΑ ΕΡΓΑΣΙΕΣ ΠΟΥ ΕΝΕΧΟΥΝ ΕΙΔΙΚΟΥΣ ΚΙΝΔΥΝΟΥΣ (**)
		3 & ΥΑ 22/5/93:@ 3	
.04206	Φ20	ΠΔ 105/95:@ 9 & ΠΔ 1073/81:@ 2,92,94,95,96 & ΠΔ 225/89:@ 11 & ΠΔ 305/96:@ Π2 & ΥΑ 22/5/93:@ 3	K-012,K-064,K-065
.04207	Φ10,Φ20,Φ30,Φ40,Φ50	ΠΔ 105/95:@ 9 & ΠΔ 1073/81:@ 92,94,95,96 & ΠΔ 225/89:@ 11,12 & ΠΔ 305/96:@ Π2 & ΥΑ 22/5/93:@ 3	K-004,K-066
.04301	Φ40	N 1430/84:@ 16 & ΠΔ 105/95:@ 9 & ΠΔ 1073/81:@ 103,104,105,106 & ΠΔ 225/89:@ 24,25,3 & ΥΑ 22/5/93:@ 2	K-003
.04302	Φ20	N 1430/84:@ 16 & ΠΔ 105/95:@ 9 & ΠΔ 1073/81:@ 103,104,105,106 & ΠΔ 225/89:@ 24,25,3 & ΥΑ 22/5/93:@ 2	K-004,K-042,K-067,K-068
.04304	Φ10,Φ20,Φ50	ΕΛΟΤ 891/88:@ 1,2,3,4,5,ΠΑ,ΠΒ,ΠΓ,ΠΔ & ΠΔ 1073/81:@ 60,61,62,63	K-046,K-066,K-070
.04306	Φ20	N 1430/84:@ 16 & ΠΔ 105/95:@ 9 & ΠΔ 1073/81:@ 103,104,105,106 & ΠΔ 225/89:@ 24,25,3 & ΥΑ 22/5/93:@ 2	K-034,K-046
.04405	Φ20,Φ50	N 1430/84:@ 16 & ΠΔ 105/95:@ 9 & ΠΔ 1073/81:@ 103,104,105,106 & ΠΔ 225/89:@ 24,25,3 & ΠΔ 307/86:@ 3 & ΠΔ 395/94:@ 6,7,9 & ΠΔ 396/94:@ 10,6,7,8 & ΥΑ 22/5/93:@ 2 & ΥΑ 470/85:@ 16	K-031,K-034,K-072
.04406	Φ20,Φ50	N 1430/84:@ 16 & ΠΔ 105/95:@ 9 & ΠΔ 1073/81:@ 103,104,105,106 & ΠΔ 225/89:@ 24,25,3 & ΠΔ 307/86:@ 3 & ΠΔ 329/83:@ 16 & ΠΔ 395/94:@ 6,7,9 & ΠΔ 396/94:@ 10,6,7,8 & ΥΑ 22/5/93:@ 2	K-031,K-034,K-071,K-072
.05102	Φ10,Φ20	ΠΔ 1073/81:@ 24 & ΥΑ 22/5/93:@ 10	K-042,K-074
.05103	Φ10,Φ20	ΠΔ 105/95:@ 9 & ΠΔ 1073/81:@ 24	K-004,K-073
.05104	Φ10,Φ20	ΠΔ 105/95:@ 9	K-042,K-075
.05203	Φ20		K-046,K-079
.05204	Φ10,Φ20,Φ50	ΥΑ 3046/89:@ 5	K-080
.05205	Φ20,Φ50	ΥΑ 3046/89:@ 5	K-004,K-073
.05206	Φ10,Φ20,Φ50	ΠΔ 105/95:@ 9 & ΥΑ 3046/89:@ 5	K-042,K-075
.05207	Φ20	ΠΔ 105/95:@ 9 & ΥΑ 22/5/93:@ 5,6	K-034,K-042,K-076,K-077
.05208	Φ20,Φ50		K-079,K-080
.05301	Φ10,Φ20,Φ30,Φ40,Φ50	N 2094/92:@ 10,79,97 & ΠΔ 105/95:@ 9 & ΠΔ 1073/81:@ 46,47,48 & ΠΔ 225/89:@ 14,7 & ΠΔ 31/90:@ 4,5 & ΥΑ ΒΜΠ/30058/83:@ 3,4,5,6 & ΥΑ ΒΜΠ/30428/80:@ 3,4,5,6	K-021
.05302	Φ10,Φ20,Φ30,Φ40,Φ50	N 2094/92:@ 10,97 & ΠΔ 105/95:@ 9 & ΠΔ 1073/81:@ 46,47,48 & ΠΔ 225/89:@ 14,7 & ΠΔ 31/90:@ 4,5 & ΥΑ ΒΜΠ/30058/83:@ 3,4,5,6 & ΥΑ ΒΜΠ/30428/80:@ 3,4,5,6	K-021
.05303	Φ10,Φ20,Φ30,Φ40,Φ50	N 2094/92:@ 10,32,97 & ΠΔ 105/95:@ 9 & ΠΔ 1073/81:@ 91 & ΠΔ 225/89:@ 14,7 & ΠΔ 31/90:@ 4,5 & ΥΑ ΒΜΠ/30058/83:@ 3,4,5,6 & ΥΑ ΒΜΠ/30428/80:@ 3,4,5,6	K-027,K-028,K-029
.05304	Φ10,Φ20,Φ30	N 2094/92:@ 97 & ΠΔ 1073/81:@ 25,72,86 & ΠΔ 225/89:@ 14 & ΠΔ 31/90:@ 4,5 & ΥΑ 22/5/93:@ 6	K-005,K-025,K-073
.05305	Φ20,Φ50	N 2094/92:@ 32,97 & ΠΔ 1073/81:@ 25,86 & ΠΔ 225/89:@ 14 & ΠΔ 31/90:@ 4,5	K-026,K-027,K-028
.05306	Φ20,Φ40,Φ50	N 2094/92:@ 32,97 & ΠΔ 1073/81:@ 85,86,86,87,88,89,90 & ΠΔ 31/90:@ 4,5	K-028,K-081,K-083
.05307	Φ20,Φ40,Φ50	N 2094/92:@ 32,97 & ΠΔ 1073/81:@ 85,87,88,89,90 & ΠΔ 31/90:@ 4,5	K-024,K-081,K-082,K-085
.05308	Φ20,Φ50	ΠΔ 1073/81:@ 91	K-082,K-084,K-085

Σ.Α.Υ. ΕΡΓΟΥ

ΠΗΓΕΣ ΚΙΝΔΥΝΩΝ	ΦΑΣΕΙΣ ΕΡΓΑΣΙΩΝ	ΠΡΟΒΛΕΠΟΜΕΝΑ ΑΠΟ ΤΗ ΝΟΜΟΘΕΣΙΑ (*)	ΣΥΜΠΛΗΡΩΜΑΤΙΚΑ Ή ΕΙΔΙΚΑ ΜΕΤΡΑ ΓΙΑ ΕΡΓΑΣΙΕΣ ΠΟΥ ΕΝΕΧΟΥΝ ΕΙΔΙΚΟΥΣ ΚΙΝΔΥΝΟΥΣ (**)
.05309	Φ10,Φ20,Φ30,Φ40,Φ50	ΠΔ 1073/81:@ 91 & ΠΔ 397/94:@ 4,6,ΠΙ,ΠΙΙ	K-086
.05310	Φ10,Φ20,Φ30,Φ40	ΠΔ 1073/81:@ 89	K-027,K-028,K-029
.05311	Φ10,Φ20	ΠΔ 105/95:@ 9 & ΠΔ 1073/81:@ 85,86,89	K-004,K-046
.05312	Φ10,Φ20,Φ30,Φ40,Φ50	ΠΔ 105/95:@ 9 & ΠΔ 1073/81:@ 106 & ΠΔ 225/89:@ 24,25 & ΠΔ 396/94:@ 10,6,7,8 & ΥΑ 22/5/93:@ 2 & ΥΑ 3046/89:@ 5	K-034,K-085,K-087
.05401	Φ10,Φ20,Φ30,Φ40,Φ50	N 1430/84:@ 10 & N 2094/92:@ 97 & ΠΔ 1073/81:@ 85,86,87 & ΠΔ 31/90:@ 4,5 & ΥΑ 22/5/93:@ 5	K-042,K-088
.05402	Φ10,Φ20,Φ30,Φ40,Φ50	N 1430/84:@ 10 & N 2094/92:@ 97 & ΠΔ 1073/81:@ 86 & ΠΔ 31/90:@ 4,5 & ΥΑ 22/5/93:@ 5	K-042,K-088,K-089
.05403	Φ10,Φ20,Φ30,Φ40,Φ50	N 1430/84:@ 10 & N 2094/92:@ 97 & ΠΔ 1073/81:@ 89 & ΠΔ 31/90:@ 4,5 & ΥΑ 22/5/93:@ 5	K-090
.06102	Φ10,Φ20,Φ30,Φ40,Φ50	ΠΔ 105/95:@ 9 & ΠΔ 1073/81:@ 82,93 & ΠΔ 225/89:@ 11,23 & ΠΔ 305/96:@ Π2,Π3,Π4 & ΠΔ 307/86:@ 3 & ΥΑ 19846/79:@ 1,2,3,4,5 & ΥΑ 22/5/93:@ 3,9 & ΥΑ Β17081/2964:@ ΠΙΙ	K-021,K-031,K-049,K-091,K-092,K-093,K-094
.06103	Φ20,Φ40	ΠΔ 105/95:@ 9 & ΠΔ 1073/81:@ 96 & ΠΔ 225/89:@ 23 & ΠΔ 305/96:@ Π2,Π3,Π4 & ΠΔ 307/86:@ 3 & ΠΔ 329/83:@ 16	K-049,K-091,K-094
.06104	Φ40	ΠΔ 105/95:@ 9 & ΠΔ 225/89:@ 23,96 & ΠΔ 305/96:@ Π2,Π3,Π4 & ΥΑ 19846/79:@ 1,2,3,4,5	K-049,K-091,K-094
.06106	Φ10,Φ20	ΠΔ 105/95:@ 9 & ΠΔ 1073/81:@ 96 & ΠΔ 225/89:@ 23 & ΠΔ 305/96:@ Π2,Π3,Π4	K-049,K-091,K-094,K-096
.06107	Φ10,Φ20	ΠΔ 105/95:@ 9 & ΠΔ 225/89:@ 23,96 & ΠΔ 305/96:@ Π2,Π3,Π4 & ΥΑ 19846/79:@ 1,2,3,4,5	K-049,K-091,K-094,K-095
.06201	Φ10,Φ20,Φ40,Φ50	ΔΕΗ 22/8/97:@ 1,2,3 & ΠΔ 105/95:@ 9 & ΠΔ 225/89:@ 11 & ΠΔ 305/96:@ Π2 & ΥΑ 22/5/93:@ 3	K-042,K-091,K-097,K-098
.06202	Φ10,Φ20,Φ50	ΠΔ 105/95:@ 9 & ΠΔ 1073/81:@ 10,2,56	K-012,K-042,K-091,K-098
.06203	Φ20	ΠΔ 105/95:@ 9 & ΠΔ 225/89:@ 11 & ΠΔ 305/96:@ Π2 & ΥΑ 22/5/93:@ 3	K-042,K-091,K-098,K-099
.06204	Φ20,Φ50	N 1430/84:@ 16 & ΠΔ 105/95:@ 9 & ΠΔ 1073/81:@ 104 & ΠΔ 225/89:@ 3	K-091,K-100
.06301	Φ20	ΠΔ 105/95:@ 9 & ΠΔ 1073/81:@ 96 & ΠΔ 225/89:@ 23 & ΠΔ 395/94:@ 6,7,9 & ΠΔ 396/94:@ 10,6,7,8 & ΠΔ 95/78:@ 10,7,9 & ΥΑ 22/5/93:@ 8	K-091,K-100
.06304	Φ20,Φ50	ΠΔ 105/95:@ 9 & ΠΔ 1073/81:@ 96 & ΠΔ 225/89:@ 23 & ΠΔ 395/94:@ 6,7,9 & ΠΔ 396/94:@ 10,6,7,8 & ΠΔ 95/78:@ 10,7,9	K-091,K-100
.06305	Φ40	ΠΔ 105/95:@ 9 & ΠΔ 225/89:@ 23 & ΠΔ 395/94:@ 6,7,9 & ΠΔ 396/94:@ 10,6,7,8	K-091,K-100
.06306	Φ40	ΠΔ 105/95:@ 9 & ΠΔ 225/89:@ 23 & ΠΔ 395/94:@ 6,7,9 & ΠΔ 396/94:@ 10,6,7,8 & ΠΔ 95/78:@ 10,7,9	K-091,K-100
.07101	Φ10,Φ20,Φ40,Φ50	ΔΕΗ 22/8/97:@ 1,2,3 & N 1430/84:@ 10 & ΠΔ 105/95:@ 9 & ΠΔ 1073/81:@ 78,79 & ΠΔ 225/89:@ 11 & ΠΔ 305/96:@ Π2 & ΠΔ 396/94:@ 10,6,7,8	K-042,K-046,K-097,K-101
.07102	Φ10,Φ20,Φ50	N 1430/84:@ 10 & ΠΔ 105/95:@ 9 & ΠΔ 1073/81:@ 2,78,79 & ΠΔ 305/96:@ Π2 & ΠΔ 396/94:@ 10,6,7,8	K-012,K-042,K-046,K-099
.07103	Φ50	N 1430/84:@ 10 & ΠΔ 105/95:@ 9 & ΠΔ 225/89:@ 11 & ΠΔ 396/94:@ 10,6,7,8 & ΥΑ 22/5/93:@ 2	K-042,K-046,K-099
.07104	Φ20,Φ50	N 1430/84:@ 10 & ΠΔ 105/95:@ 9 & ΠΔ 225/89:@ 11 & ΠΔ	K-042,K-046,K-099

Σ.Α.Υ. ΕΡΓΟΥ

ΠΗΓΕΣ ΚΙΝΔΥΝΩΝ	ΦΑΣΕΙΣ ΕΡΓΑΣΙΩΝ	ΠΡΟΒΛΕΠΟΜΕΝΑ ΑΠΟ ΤΗ ΝΟΜΟΘΕΣΙΑ (*)	ΣΥΜΠΛΗΡΩΜΑΤΙΚΑ Ή ΕΙΔΙΚΑ ΜΕΤΡΑ ΓΙΑ ΕΡΓΑΣΙΕΣ ΠΟΥ ΕΝΕΧΟΥΝ ΕΙΔΙΚΟΥΣ ΚΙΝΔΥΝΟΥΣ (**)
		396/94:@ 10,6,7,8 & ΥΑ 22/5/93:@ 2	
.07105	Φ20,Φ50	N 1430/84:@ 10 & ΠΔ 105/95:@ 9 & ΠΔ 1073/81:@ 75,76,77,78 & ΠΔ 225/89:@ 11 & ΠΔ 396/94:@ 10,6,7,8 & ΥΑ 22/5/93:@ 3	K-102,K-103,K-104
.07106	Φ10,Φ20,Φ40,Φ50	N 1430/84:@ 10 & ΠΔ 1073/81:@ 75,76,77,78	K-105,K-106,K-107,K-108
.07201	Φ20	N 1430/84:@ 10,10 & N 2094/92:@ 97 & ΠΔ 105/95:@ 9 & ΠΔ 1073/81:@ 48,49 & ΠΔ 31/90:@ 4,5 & ΠΔ 395/94:@ 6,7,9	K-021,K-046,K-109,K-110
.07202	Φ20,Φ50	ΠΔ 105/95:@ 9 & ΠΔ 1073/81:@ 48,49,80,81 & ΠΔ 395/94:@ 6,7,9 & ΥΑ 470/85:@ 16	K-021,K-046,K-109,K-110
.08104	Φ10,Φ20	N 1430/84:@ 17 & ΠΔ 105/95:@ 9 & ΠΔ 1073/81:@ 100 & ΠΔ 396/94:@ 10,6,7,8	K-113,K-034,K-042
.08105	Φ10,Φ20	N 1430/84:@ 17 & N 2094/92:@ 97 & ΠΔ 1073/81:@ 100 & ΠΔ 31/90:@ 4,5 & ΠΔ 396/94:@ 10,6,7,8	K-001,K-042,K-046
.08108	Φ10,Φ20	N 1430/84:@ 17 & ΠΔ 105/95:@ 9 & ΠΔ 1073/81:@ 100,6 & ΠΔ 225/89:@ 15,25,6 & ΠΔ 305/96:@ Π10 & ΠΔ 396/94:@ 10,6,7,8	K-116,K-117
.08202	Φ20	ΠΔ 105/95:@ 9 & ΠΔ 1073/81:@ 40,92 & ΠΔ 307/86:@ 3 & ΠΔ 396/94:@ 10,6,7,8	K-113,K-118,K-034,K-042,K-049
.08204	Φ20	ΠΔ 105/95:@ 9 & ΠΔ 1073/81:@ 92,94 & ΠΔ 225/89:@ 11,16,17,18 & ΠΔ 305/96:@ Π6 & ΠΔ 307/86:@ 3 & ΠΔ 396/94:@ 10,6,7,8 & ΠΔ 95/78:@ 10,8,9 & ΥΑ 22/5/93:@ 9	K-120,K-034,K-042
.09101	Φ20,Φ50	ΠΔ 105/95:@ 9 & ΠΔ 1073/81:@ 96 & ΠΔ 225/89:@ 24,25,3 & ΠΔ 396/94:@ 10,6,7,8 & ΠΔ 95/78:@ 10,9 & ΥΑ 22/5/93:@ 2	
.09105	Φ40	ΠΔ 105/95:@ 9 & ΠΔ 1073/81:@ 110,99 & ΠΔ 396/94:@ 10,6,7,8	
.09107	Φ10,Φ20,Φ30,Φ40,Φ50	N 2094/92:@ 97 & ΠΔ 105/95:@ 9 & ΠΔ 225/89:@ 24,3 & ΠΔ 31/90:@ 4,5 & ΠΔ 396/94:@ 10,6,7,8 & ΥΑ 22/5/93:@ 2	K-004
.09203	Φ20,Φ50	ΠΔ 105/95:@ 9 & ΠΔ 1073/81:@ 105,106,97 & ΠΔ 225/89:@ 24,25,3 & ΠΔ 329/83:@ 16 & ΠΔ 396/94:@ 10,6,7,8 & ΥΑ 22/5/93:@ 3	K-123,K-124
.010101	Φ20,Φ40	ΠΔ 105/95:@ 9 & ΠΔ 225/89:@ 11,24,25 & ΠΔ 329/83:@ 16 & ΠΔ 395/94:@ 7,9 & ΠΔ 396/94:@ 10,6,7,8 & ΠΔ 398/94:@ 11,7,8 & ΠΔ 95/78:@ 10,8,9 & ΥΑ 1014(ΦΟΡ)94:@ 1,11,8 & ΥΑ 22/5/93:@ 2,3	K-004,K-034,K-125,K-126,K-127,K-128,K-129,K-130
.010102	Φ10,Φ20,Φ30,Φ40,Φ50	N 2094/92:@ 15 & ΠΔ 105/95:@ 9 & ΠΔ 225/89:@ 11,20,24,25 & ΠΔ 395/94:@ 6,7,9 & ΠΔ 396/94:@ 10,6,7,8 & ΠΔ 85/91:@ 4,5,6 & ΥΑ 22/5/93:@ 2,3 & ΥΑ Α5/2375/78:@ 1	K-004,K-034,K-131
.010103	Φ10,Φ20,Φ30,Φ40,Φ50	ΠΔ 105/95:@ 9 & ΠΔ 1073/81:@ 30 & ΠΔ 225/89:@ 16,17,18,18,22,24,25 & ΠΔ 305/96:@ Π5,Π6 & ΠΔ 307/86:@ 3 & ΠΔ 395/94:@ 6,7,9 & ΠΔ 396/94:@ 10,6,7,8 & ΠΔ 94/87:@ 13,14,19 & ΥΑ 22/5/93:@ 2	K-004,K-034,K-132
.010104	Φ10,Φ20,Φ30,Φ40,Φ50	N 1430/84:@ 16 & ΠΔ 1073/81:@ 102 & ΠΔ 305/96:@ Π7	K-034,K-133
.010105	Φ10,Φ20,Φ30,Φ40,Φ50	ΕΓΚ 130427/90:@ Α,Β,Γ & ΠΔ 305/96:@ Π3,Π7 & ΣΣΕ ΟΙΚΟΔΟΜΩΝ:@ 4	K-034,K-126,K-133
.010106	Φ10,Φ20,Φ30,Φ40,Φ50	ΠΔ 225/89:@ 24,25,3 & ΠΔ 305/96:@ Π7 & ΥΑ 22/5/93:@ 2	K-034,K-133
.010107	Φ10,Φ20,Φ40,Φ50	ΕΓΚ 130427/90:@ Α,Β,Γ & ΠΔ 225/89:@ 24,25,3 & ΠΔ 305/96:@ Π7 & ΣΣΕ ΟΙΚΟΔΟΜΩΝ:@ 4 & ΥΑ 22/5/93:@ 2	K-133
.010108	Φ10,Φ20	ΕΓΚ 130427/90:@ Α,Β,Γ & ΠΔ 225/89:@ 24,25,3 & ΠΔ 305/96:@ Π7 & ΥΑ 22/5/93:@ 2	K-034,K-134

Σ.Α.Υ. ΕΡΓΟΥ

ΠΗΓΕΣ ΚΙΝΔΥΝΩΝ	ΦΑΣΕΙΣ ΕΡΓΑΣΙΩΝ	ΠΡΟΒΛΕΠΟΜΕΝΑ ΑΠΟ ΤΗ ΝΟΜΟΘΕΣΙΑ (*)	ΣΥΜΠΛΗΡΩΜΑΤΙΚΑ Ή ΕΙΔΙΚΑ ΜΕΤΡΑ ΓΙΑ ΕΡΓΑΣΙΕΣ ΠΟΥ ΕΝΕΧΟΥΝ ΕΙΔΙΚΟΥΣ ΚΙΝΔΥΝΟΥΣ (**)
.010201	Φ20	ΠΔ 105/95:@ 9 & ΠΔ 225/89:@ 11,16,17,18,24,25,3 & ΠΔ 305/96:@ Π5,Π6 & ΠΔ 307/86:@ 3 & ΠΔ 396/94:@ 10,6,7,8 & ΠΔ 95/78:@ 10,3,5,8,9 & ΥΑ 22/5/93:@ 2,3,9	K-004,K-034,K-135
.010205	Φ20,Φ40	ΠΔ 105/95:@ 9 & ΠΔ 225/89:@ 11,16,17,18,24,25,3 & ΠΔ 305/96:@ Π5,Π6 & ΠΔ 307/86:@ 3 & ΠΔ 329/83:@ 16 & ΠΔ 396/94:@ 10,6,7,8 & ΥΑ 22/5/93:@ 2,3 & ΥΑ Β17081/2964:@ ΠΙΙ	K-004,K-034,K-134,K-139
.010207	Φ10,Φ20,Φ30,Φ40,Φ50	N 2094/92:@ 15 & ΠΔ 105/95:@ 9 & ΠΔ 1073/81:@ 47 & ΠΔ 225/89:@ 11,16,17,18,24,25,3 & ΠΔ 305/96:@ Π5,Π6 & ΠΔ 307/86:@ 3 & ΠΔ 396/94:@ 10,6,7,8 & ΥΑ 18477/92:@ 1 & ΥΑ 22/5/93:@ 2,3 & ΥΑ Β17081/2964:@ ΠΙΙ	K-004,K-021,K-141
.010208	Φ20,Φ50	ΠΔ 105/95:@ 9 & ΠΔ 225/89:@ 11,16,17,18,24,25,3 & ΠΔ 305/96:@ Π5,Π6 & ΠΔ 395/94:@ 6,7,9 & ΠΔ 396/94:@ 10,6,7,8 & ΠΔ 94/87:@ 13,14,19 & ΠΔ 95/78:@ 10,8,9 & ΥΑ 22/5/93:@ 2,3	K-004,K-034,K-142,K-143
.010301	Φ10,Φ20,Φ30	ΠΔ 105/95:@ 9 & ΠΔ 186/95:@ 10,6,8,9,ΠΙ & ΠΔ 396/94:@ 10,6,7,8	K-034,K-124,K-147,K-148
.010303	Φ20	ΠΔ 105/95:@ 9 & ΠΔ 186/95:@ 10,6,8,9,ΠΙ & ΠΔ 307/86:@ 3 & ΠΔ 396/94:@ 10,6,7,8 & ΥΑ Β17081/2964:@ ΠΙΙ	K-034,K-046,K-148,K-149
.010304	Φ10,Φ20,Φ30,Φ40,Φ50	ΠΔ 105/95:@ 9 & ΠΔ 1073/81:@ 109 & ΠΔ 186/95:@ 8 & ΠΔ 225/89:@ 30 & ΠΔ 305/96:@ Π14 & ΠΔ 307/86:@ 3 & ΠΔ 329/83:@ 16	K-150
.010305	Φ10,Φ20,Φ30,Φ50	ΠΔ 1073/81:@ 110 & ΠΔ 225/89:@ 31 & ΠΔ 305/96:@ Π13	K-151

Συμπληρωματικά Μέτρα Προστασίας

01000 ΑΣΤΟΧΙΕΣ ΕΔΑΦΟΥΣ

K-001: Έλεγχος ευστάθειας των γαιωδών επιφανειών πλησίον θα προηγηθεί της ανάληψης εργασιών και αν απαιτείται θα λαμβάνονται κατάλληλα μέτρα.

K-002: Συχνές, τακτικές επιθεωρήσεις θα διενεργούνται για πρόδρομα σημεία αστοχίας γαιωδών επιφανειών και αν απαιτείται και των τεχνικών μέσων εξασφάλισης των

K-003: Συχνή τακτική επιθεώρηση των γαιωδών επιφανειών για επισφαλείς χαλαρούς όγκους, τοπικές συγκεντρώσεις τάσεων, επικείμενες αποσφηνώσεις ή θραύσεις, ταχείες εξαλλοιώσεις, πρόσφατες εκριζώσεις, ξένα σώματα, αλλαγή σχηματισμού και λοιπά σχετικά θα προηγηθεί της ανάληψης εργασιών πλησίον πρηνών και αν απαιτείται θα επιχειρείται ξεσχάρωμα.

K-004: Θα απαγορεύεται η χωρίς λόγο παραμονή προσωπικού πλησίον της δραστηριότητας αυτής.

K-005: Η άνευ προηγουμένου σχετικού ελέγχου υπέρβαση επιφόρτισης πρηνών, επιφανειών θεμελίωσης ή προσωρινών χωμάτων επιφανειών με συσσώρευση υλικών πάσης φύσης και εξοπλισμού θα απαγορεύεται.

K-006: Έκτακτη επιθεώρηση των πρηνών και αν απαιτείται λήψη τεχνικών μέτρων εξασφάλισης θα διενεργείται μετά από βίαια φυσικά φαινόμενα.

K-008: Η άνευ προηγουμένου σχετικού ελέγχου επιβολή δονήσεων εκ μηχανημάτων στα πρηνή θα απαγορεύεται.

K-012: Επιτόπιος έλεγχος και ανεύρεση σχετικών σχεδίων ΟΚΩ θα διενεργείται πριν την ανάληψη οποιασδήποτε νέας κατασκευαστικής δραστηριότητας.

02000 ΚΙΝΔΥΝΟΙ ΑΠΟ ΕΡΓΟΤΑΞΙΑΚΟ ΕΞΟΠΛΙΣΜΟ

K-015: Σαφής κυκλοφοριακή ρύθμιση θα υφίσταται σε κάθε φάση κατασκευής του έργου αναφορικά με την έξω -και έσω- κυκλοφορία του έργου, μηχανοκίνητης, πεζής και υλικών.

K-016: Θα διαμορφώνεται πάντοτε σαφές σύστημα διαχωρισμού κυκλοφορίας πεζών-οχημάτων και αντιθέτως κινουμένων οχημάτων.

K-017: Θα αποφεύγεται η ύπαρξη και η άνευ αδείας τοποθέτηση σταθερών εμποδίων στους χώρους κυκλοφορίας και αν αυτό δεν καταστεί δυνατόν τότε τα εμπόδια θα σημαίνονται κατάλληλα.

K-018: Θα αποφεύγεται η χωρίς λόγο κίνηση του προσωπικού μεταξύ οχημάτων.

K-019: Τα ακινητοποιημένα οχήματα και μηχανήματα θα έχουν πάντοτε ενεργοποιημένη την πέδη στάθμευσης.

K-020: Η κίνηση μηχανοκίνητου ή τηλεχειριζόμενης μηχανής σε περίπτωση ελλιπούς ορατότητας χωρίς βοηθό θα απαγορεύεται.

K-021: Όλα τα εμπλεκόμενα στην κατασκευαστική δραστηριότητα οχήματα, μηχανήματα, πλωτά μέσα, μηχανές και εργαλεία θα φέρουν τις νόμιμες άδειες και εξοπλισμό, θα έχουν υποστεί όλους τους προβλεπόμενους ελέγχους και θα διατηρούνται συνεχώς συντηρημένα και σε καλή κατάσταση.

K-024: Ελάχιστη απόσταση και διαστήματα ασφαλείας θα προβλέπονται πλησίον του κινούμενου εξοπλισμού.

K-025: Οι αμφιβόλου ευστάθειας επιφάνειες του έργου θα σημαίνονται και θα απομονώνονται απαγορευομένης της πρόσβασης οχημάτων σ' αυτές.

K-026: Η μονόπλευρη φόρτωση βαρέων φορτίων και τα φορτία υψηλού κέντρου βάρους χωρίς ειδικά μέτρα θα απαγορεύονται.

K-027: Η είσοδος και έξοδος στο εργοτάξιο οχημάτων με προβληματική φόρτωση θα ελέγχεται.

K-028: Η εργασία φόρτωσης θα επιβλέπεται από εργοδηγό ή άλλο κατάλληλο άτομο (επιστάτης, στοιβαδörös κλπ).

K-029: Η φόρτωση οχημάτων ή μηχανημάτων καθ' υπέρβαση των ορίων που προβλέπει ο κατασκευαστής θα απαγορεύεται.

K-030: Οι χρόνοι μετάβασης επιστροφής και εν γένει οι ταχύτητες των οχημάτων θα ελέγχονται συνεχώς.

K-031: Ο χώρος του εργοταξίου θα σημαίνεται καταλλήλως.

K-032: Διακόπτης ασφαλείας (emergency button) θα προβλέπεται σε κατάλληλες θέσεις για όλες τις τηλεχειριζόμενες διατάξεις.

K-033: Θα απαγορεύεται η χωρίς λόγο παραμονή προσωπικού πλησίον της επικίνδυνης δραστηριότητας.

K-034: Η ορθή και συνεχής χρήση των καταλλήλων Μέσων Ατομικής Προστασίας θα ελέγχεται συνεχώς.

03000 ΠΤΩΣΕΙΣ ΑΠΟ ΥΨΟΣ

K-035: Για κάθε υψομετρική διαφορά >1.00 μ επιφανειών εντός του εργοταξίου θα λαμβάνεται μέριμνα για κατάλληλα μέτρα προστασίας έναντι πτώσης, ήτοι απομόνωση περιοχής ή απαγόρευση προσπέλασης ή κάλυψη ή περίφραξη ή ζώνες ασφαλείας ή κεκλιμένα πετάσματα ή δίκτυα.

K-039: Μέτρα για άρση της ολισθηρότητας των περιοχών προσπέλασης του εργοταξίου θα λαμβάνονται και σε περίπτωση αντικειμενικής δυσκολίας θα προβλέπεται κατάλληλη σήμανση και χρήση αντιολισθηρών υποδημάτων από τους εργαζόμενους.

K-040: Δημιουργία προσβάσιμων επιφανειών εργοταξίου ανώμαλης γεωμετρίας ή ατάκτως συσσωρευμένων υλικών θα αποφεύγεται και αν αυτό δεν είναι εφικτό κατάλληλα μέτρα θα λαμβάνονται (απομόνωση περιοχής, ασφαλείς διάδρομοι διέλευσης κλπ).

K-041: Συνεχής προσπάθεια θα καταβάλλεται στο εργοτάξιο από όλα τα εμπλεκόμενα μέρη για ευταξία ως προς την μόνιμη ή προσωρινή αποθήκευση υλικών και εξοπλισμού.

K-042: Θα υφίσταται συνεχής επίβλεψη εργοδηγού.

K-043: Κάθε επιφάνεια εργασίας θα ελέγχεται ως προς την φέρουσα ικανότητα της για την συνήθη και ορθή χρήση, πριν να επιτραπεί η εργασία σε αυτή.

K-044: Κάθε ειδική δίοδος (μαδέρια, ελαφρές πεζογέφυρες, πασαρέλες, ψηλές ράμπες, λαμαρίνες κλπ) και εφόσον απαιτείται θα είναι κατασκευασμένη ορθώς, με επαρκή γεωμετρία και αντοχή, αντιολισθηρή, ασφαλώς εδραζόμενη, κατάλληλα σημασμένη, με προστασία έναντι πτώσης και ολίσθησης.

K-045: Μόνο τυποποιημένος εξοπλισμός εγκεκριμένων κατασκευαστών θα χρησιμοποιείται στο εργοτάξιο.

K-046: Μόνο έμπειρο, καταρτισμένο και ευφυές προσωπικό θα χρησιμοποιείται στην εργασία αυτή.

K-047: Θα γίνεται χρήση μόνο αεροπερατών επενδύσεων στις προσόψεις των ικριωμάτων.

04000 ΕΚΡΗΞΕΙΣ, ΕΚΤΟΞΕΥΟΜΕΝΑ ΥΛΙΚΑ -ΘΡΑΥΣΜΑΤΑ

K-049: Θα απαγορεύεται το κάπνισμα και η χρήση γυμνής φλόγας εντός της επικίνδυνης περιοχής.

K-061: Θα απαγορεύεται αυστηρά οποιαδήποτε άλλη χρήση του αερίου αυτού.

K-064: Κατά την ανεύρεση, λόγω εκσκαφής, δικτύου πόλης η εκσκαφή θα συνεχίζεται χειρωνακτικά και υπό την επίβλεψη αρμόδιου υπαλλήλου της εταιρείας.

K-065: Η πλήρωση του δικτύου εσωτερικής εγκατάστασης και η χρήση του θα επιτρέπεται μόνο μετά τους απαραίτητους ελέγχους.

K-066: Θα τηρείται αυστηρό πρόγραμμα συντηρήσεων του εξοπλισμού.

K-067: Θα απαγορεύεται η παραμονή του προσωπικού πλησίον των άκρων αγκύρωσης και τάνυσης των καλωδίων.

K-068: Θα ακολουθείται επιμελώς το πρόγραμμα τάνυσης.

K-070: Καμία ανύψωση με συρματόσχοινα δεν θα επιτρέπεται αν δεν γίνει σωστό αρτάνιασμα από αρμόδιο άτομο (σαμπανιαδόρος, χειριστής).

K-071: Ο χειριστής της μηχανής θα έχει άμεση ορατότητα με την επικίνδυνη ζώνη ειδικά όταν επιχειρεί απέμφραξη.

K-072: Κανείς δεν θα εισέρχεται στην ζώνη εκτόξευσης υλικού.

05000 ΠΤΩΣΕΙΣ ΜΕΤΑΤΟΠΙΣΕΙΣ ΥΛΙΚΩΝ ΚΑΙ ΑΝΤΙΚΕΙΜΕΝΩΝ

K-073: Πριν την έναρξη εργασιών σε παλαιές κατασκευές θα προηγείται έλεγχος του οργανισμού τους.

K-074: Η άνευ προηγούμενου σχετικού ελέγχου υπέρβαση επιφόρτισης του Φέροντος Οργανισμού της κατασκευής θα απαγορεύεται.

K-075: Η άνευ προηγούμενου σχετικού ελέγχου επιβολή δονήσεων στο οργανισμό της κατασκευής θα απαγορεύεται.

K-076: Ο χώρος ρίψης των υλικών κατεδαφίσεως, πριν την έναρξη των εργασιών, θα έχει διευθετηθεί, περιφραχθεί, σημανθεί και οι θα υφίστανται κατάλληλοι οχετοί υλικών.

K-077: Η παρουσία, εργασία ή διέλευση εργαζομένων κάτω από θέσεις εργασίας δεν θα επιτρέπεται.

K-079: Τα προς αποξήλωση στοιχεία θα φέρονται συνεχώς καθόσον χρόνο θα διαρκεί η διαδικασία της αφαίρεσής των.

K-080: Τα αναρτούμενα στοιχεία θα φέρονται συνεχώς καθόσον χρόνο θα διαρκεί η διαδικασία στερέωσης τους, τα δε ήδη αναρτημένα θα ελέγχονται για τυχόν αστοχίες των συνδέσμων των.

K-081: Θα απαγορεύεται η διακίνηση μη χύδην υλικών που δεν θα είναι σταθερά προσδεδεμένα στο πήγμα του οχήματος ή εξασφαλισμένα έναντι μετακίνησης.

K-082: Κατά την ανυψωτική δραστηριότητα υλικών θα λαμβάνεται κάθε πρόσφορο μέσο για να αποφευχθεί η πρόσκρουση του φορτίου (ασύστροφα συρματόσχοινα, οδηγά σχοινία, επαρκής ανυψωτική ικανότητα και ύψος, χώρος ελεύθερος εμποδίων).

K-083: Τα υλικά που μεταφέρονται σε παλέτες θα μετακινούνται κατόπιν ελέγχου της συσκευασίας τους.

K-084: Θα υφίσταται καλός συντονισμός σε περίπτωση συνδυασμένης ανύψωσης φορτίων από δύο ανυψωτικές διατάξεις.

K-085: Η πρόσδεση φορτίου για ανύψωση θα γίνεται ή θα επιβλέπεται από έμπειρο άτομο (σαμπανιαδόρο).

K-086: Όλο το προσωπικό που θα εμπλέκεται σε χειρωνακτική μεταφορά βαρέων φορτίων θα έχει εκπαιδευτεί επ' αυτού.

K-087: Θα απαγορεύεται η απ'ευθείας χειρωνακτική μετακίνηση υλικών που δεν προσφέρουν σταθερή λαβή.

K-088: Θα απαγορεύεται η υπερστοίβαση υλικών χύδην ή μη, ειδικά αυτών που δεν προσφέρουν σταθερή βάση έδρασης ή που δίνουν σωρούς ασταθείς.

K-089: Απόθεση σωρών χύδην υλικών με προσωρινές γωνίες πρανών μεγαλύτερες από τη φυσική δεν θα επιτρέπεται.

K-090: Η απόληψη υλικού από στοίβα ή σωρό με τρόπο που να υπονομεύει την ευστάθεια τους θα απαγορεύεται.

06000 ΠΥΡΚΑΪΕΣ

K-091: Πλησίον επικινδύνων για πυρκαϊά δραστηριοτήτων θα υπάρχει πάντοτε κατάλληλη πυροσβεστική διάταξη σε περίοπτη θέση, σε καλή κατάσταση, άμεσα προσπελάσιμη και αναγομωμένη.

K-092: Η είσοδος και έξοδος στο εργοτάξιο οχημάτων - μηχανημάτων χωρίς τους απαραίτητους πυροσβεστήρες δεν θα επιτρέπεται.

K-093: Οι προσωρινές αποθέσεις καυσίμων θα ελέγχονται τακτικά και οι διαμορφωμένες εγκαταστάσεις θα πληρούν όλες τις προδιαγραφές των αντίστοιχων μονίμων.

K-094: Μέριμνα θα λαμβάνεται ώστε το καύσιμο φορτίο πλησίον να είναι το ελάχιστο δυνατόν.

K-095: Εκτεταμένη αποψίλωση θα διενεργείται στην περιοχή του εργοταξίου πριν την έναρξη της καλοκαιρινής περιόδου, εφόσον απαιτείται και οι επιτόπιες συνθήκες το επιβάλουν.

K-096: Σύστημα ταχείας και συχνής αποκομιδής απορριμμάτων θα οργανωθεί στο εργοτάξιο.

K-097: Εργασία πλησίον εναερίων ηλεκτρικών αγωγών, που πρέπει να παραμείνουν υπό τάση, θα εκτελείται με μέγιστη προσοχή και με τα κατάλληλα μέτρα ασφαλείας.

K-098: Θα γίνεται προσπάθεια μη συνύπαρξης σε κοντινή απόσταση ηλεκτροφόρων γραμμών, κατασκευαστική δραστηριότητα και καύσιμο φορτίο.

K-099: Πριν την έναρξη εργασιών θα επιχειρείται εντοπισμός πιθανής κοντινής διέλευσης ρευματοφόρου γραμμής και ή δυνατόν διακοπή της.

K-100: Θα απαγορεύεται η παρουσία ευφλέκτων πλησίον της δραστηριότητας αυτής.

07000 ΗΛΕΚΤΡΟΠΛΗΞΙΑ

K-101: Ιδιαίτερη προσοχή θα δοθεί στην περίπτωση εναερίων ηλεκτροφόρων γραμμών, όταν εκτελούνται εργασίες με ανυψούμενα υλικά ή εξοπλισμό (σωλήνες, μπετόβερνες, γερανός, αντλία σκυροδέματος, υδροβολές, εκτοξεύσεις, ανατροπή οχημάτων, καλαθοφόρα, αερομεταφορές, εκνεφώσεις κλπ).

K-102: Το δίκτυο ηλεκτροδότησης του έργου θα πληροί τις προδιαγραφές του κανονισμού ηλεκτρικών εγκαταστάσεων.

K-103: Όλοι οι εργαζόμενοι και ιδιαίτερα οι χειριστές ηλεκτρικών εργαλείων και μηχανημάτων θα εκπαιδευθούν στην ορθή χρήση, συντήρηση, προφύλαξη, ανάπτυξη και αποσυναρμολόγηση του δικτύου όπως και στην σωστή ρευματοληψία και διανομή ρεύματος.

K-104: Το δίκτυο του εργοταξίου θα τελεί υπό την συνεχή επίβλεψη καταλλήλου ατόμου με προσόντα ανάλογα και με την δυναμικότητα της εγκατάστασης.

K-105: Η εργασία σε περιοχές με βεβαρημένες συνθήκες κεραυνοπληξίας λόγω αναγλύφου, σύστασης ή παρουσίας εξοπλισμού σε περίοδο καταιγίδας ή χαμηλής διέλευσης νεφών δεν θα επιτρέπεται, ειδικά θα απαγορεύονται αυστηρά οι μεταγίσεις καυσίμων.

K-106: Ο επικίνδυνος για κεραυνοπληξία εξοπλισμός (σιλό, γερανοί, οχήματα, βυτία καυσίμων, ιστοί, κλπ) θα προστατεύεται κατάλληλα.

K-107: Ασφαλή καταφύγια για το προσωπικό θα υφίστανται για την περίοδο καταιγίδας.

K-108: Ειδικές εργασίες απαιτούσες υψηλή ασφάλεια έναντι ατμοσφαιρικού ηλεκτρισμού (γόμωση εκρηκτικών, σκόνης μετάλλων κλπ) θα παρακολουθούνται με όργανα οι δυσμενείς φυσικές παράμετροι.

K-109: Θα απαγορεύεται η επέμβαση προς επισκευή ή συντήρηση σε μη εξουσιοδοτημένα άτομα.

K-110: Θα απαγορεύεται η οποιαδήποτε μετασκευή τυποποιημένου εξοπλισμού.

08000 ΠΝΙΓΜΟΣ ΑΣΦΥΞΙΑ

K-113: Κάθε θέση εργασίας θα επιτηρείται συνεχώς και όλοι οι εργαζόμενοι θα γνωρίζουν την θέση τουλάχιστον δύο συνεργατών τους και θα αναφέρουν πάσα αλλαγή θέσης των.

K-116: Η εργασία στα έγκατα κατασκευών (έγκοιλα, ρεύματα, τάφροι, φρέατα, εκσκαφές, κανάλια, ταμιευτήρες, σήραγγες, δεξαμενές, διπύθμενα, βυτία, κάδοι κλπ) σε φάση ηυξημένου κινδύνου κατάκλυσης από υγρό μέσο θα απαγορεύεται.

K-117: Για την περίπτωση μη αναμενόμενης πάντως πιθανής κατάκλυσης (θραύση σωλήνος ύδρευσης, θραύση δικλείδας, άφιξη πλημμυρικού προφίλ υδατορεύματος, θραύση κυματισμού κλπ) ή ρευστοποίησης εδάφους θα προβλέπεται διάταξη ταχείας ανάσυρσης εργαζομένων.

K-118: Σε εργασία με επικίνδυνα περιβάλλοντα η είσοδος ή η προσέγγιση θα επιτρέπεται κατόπιν ελέγχου της ποιότητας της ατμόσφαιρας και την διενέργεια παρατεταμένου αερισμού εφόσον είναι δυνατόν.

K-120: Σε κάθε κλειστό χώρο (μη αεριζόμενα δωμάτια, υπόγεια, σήραγγες, δεξαμενές, οχετοί, φρέατα, κύτος πλοίου κλπ), όπου διεργασία αφαιρεί οξυγόνο (υπόγεια ύδατα ελεύθερα ή σε επιφάνεια διαστάλαξης, εργασίες γυμνής φλόγας, οξειδωση σιδηρών επιφανειών, τέλεια καύση, αδρανή αέρια, εξάντληση αποθεμάτων κλπ) θα λαμβάνονται τα απαιτούμενα κάθε φορά μέτρα ασφαλείας (ΜΑΠ, έλεγχος O₂, αερισμός) για τους εργαζόμενους.

09000 ΕΓΚΑΥΜΑΤΑ

K-123: Η επαφή με υλικά έντονης αλκαλικής αντίδρασης (τσιμέντο, σκυρόδεμα, ειδικά κονιάματα, απορρύπανση κλπ) θα αποφεύγεται.

K-124: Θα υφίσταται πλησίον της διεργασίας αυτής δυνατότητα πλύσης με άφθονο νερό.

10000 ΕΚΘΕΣΗ ΣΕ ΒΛΑΠΤΙΚΟΥΣ ΠΑΡΑΓΟΝΤΕΣ

K-125: Κατά την διάρκεια συγκολλήσεων θα χρησιμοποιούνται πετάσματα για την προστασία του κοινού και των πλησίον ευρισκόμενων εργαζομένων.

K-126: Η έκθεση των εργαζομένων στην ηλιακή ακτινοβολία θα ελαχιστοποιείται.

K-127: Οι οθόνες οπτικής απεικόνισης θα είναι χαμηλής ακτινοβολίας.

K-128: Η έκθεση των εργαζομένων στην ηλεκτρομαγνητική ακτινοβολία θα ελαχιστοποιείται.

K-129: Η εργασία με ιοντίζουσες ακτινοβολίες θα καλύπτεται από ειδική διαδικασία ασφαλείας.

K-130: Η πιθανότητες άμεσης οπτικής επαφής με LASER θα ελαχιστοποιείται.

K-131: Μέριμνα θα λαμβάνεται ώστε οι θορυβώδεις εγκαταστάσεις και δραστηριότητες να επιλέγονται κατάλληλα ή να τροποποιούνται ή να τίθενται μακριά ή να απομονώνονται και αν αυτό δεν είναι εφικτό θα τίθεται σήμανση στην περιοχή και θα ελαχιστοποιείται η έκθεση των εργαζομένων.

K-132: Θα επιλέγονται μέθοδοι εργασίας που παράγουν την κατά το δυνατό λιγότερη σκόνη (πχ υγρή δέσμευση στην πηγή, αποκονίωση αναρρόφησης, κλειστά συστήματα κλπ) και αν αυτό δεν είναι εφικτό θα ελαχιστοποιείται η έκθεση των εργαζομένων.

K-133: Σε εργασία ακραίων θερμοκρασιών θα ακολουθείται ειδικό σχέδιο αντιμετώπισης.

K-134: Η έκθεση των εργαζομένων σε υγρά περιβάλλοντα πρέπει να ελαχιστοποιείται ενώ μέριμνα θα λαμβάνεται για μείωση των επιπτώσεων (στολές, αερισμός, στραγγίσεις, απορροές, υποβιβασμός υδροφόρου ορίζοντα κλπ).

K-135: Σε χώρους με πιθανότητα ανάπτυξης ατμόσφαιρας δηλητηριωδών αερίων θα ανιχνεύεται συνεχώς ο χώρος όσον αφορά τον επικίνδυνο παράγοντα, εφόσον τα μέτρα (περιορισμός εκπομπών, αλλαγή μεθόδου εργασίας, αερισμός χώρου, αύξηση όγκου πεδίου διάχυσης κλπ) δεν κρίνονται επαρκή ή σίγουρα.

K-139: Οι χώροι αποθήκευσης ή εφαρμογής τέτοιων υλικών θα είναι καλά αεριζόμενοι.

K-141: Η έκθεση του προσωπικού στα καυσαέρια των οχημάτων, μηχανημάτων και μηχανών θα ελαχιστοποιείται.

K-142: Μέριμνα θα λαμβάνεται για τον επαρκή αερισμό των κλειστών θέσεων συγκόλλησης (έντονος αερισμός, ορθή απαγωγή αερίων, αυτόνομες συσκευές προσαγωγής αέρος).

K-143: Πριν την έναρξη εργασιών συγκόλλησης θα μελετάται η περιεκτικότητα σε επικίνδυνα στοιχεία ή συνδυασμούς αυτών των ηλεκτροδίων και του μετάλλου (πχ HCN).

K-147: Θα επιχειρείται απολύμανση ή εξουδετέρωση των μολυσμένων περιοχών αλλιώς θα αποφεύγεται η επαφή γυμνών μερών του σώματος με μολυσμένα υλικά, όπως επίσης και η άμεση εισπνοή και το κάπνισμα.

K-148: Απαγορεύεται η εστίαση εντός μολυσμένων χώρων.

K-149: Θα επιτρέπεται η εργασία μόνο σε άτομα που έχουν εμβολιασθεί κατάλληλα.

K-150: Σε κάθε φάση εργασίας θα υφίστανται κατάλληλοι και επαρκείς χώροι υγιεινής ανάλογα και με τον αριθμό των εργαζομένων, καθαριζόμενοι τακτικά και αποτελεσματικά και συντηρούμενοι.

K-151: Σε περίπτωση εμφάνισης ζώων στην περιοχή του έργου η εργασία θα σταματά και θα επιχειρείται εκδίωξη των, επίσης μέριμνα θα λαμβάνεται για την αντιμετώπιση επικινδύνων εντόμων και ερπετών και θα επιβάλλεται η χρήση γαντιών για τον χειρισμό υλικών σε άμεση επαφή με το έδαφος.

ΤΜΗΜΑ Δ

Πρόσθετα Στοιχεία και Σχέδια

Οδηγίες σύνταξης

Σχεδιάζεται στον προβλεπόμενο χώρο αυτού του εντύπου ή επισυνάπτεται σχεδιάγραμμα της θέσης του έργου στο οποίο θα φαίνεται με χαρακτηριστικό και εύκολα αντιληπτό τρόπο (π.χ. διαφορετικό χρώμα, διαφορετικό είδος ή πάχος γραμμών κλπ.) ή και περιγραφικά τα παρακάτω στοιχεία:

1. Δίοδοι προσπέλασης στο εργοτάξιο και πρόσβασης στις θέσεις εργασίας.

Οι προσβάσεις προς τις θέσεις εργασίας θα μεταβάλλονται συνεχώς, ακολουθώντας την εκάστοτε φάση κατασκευής.

2. Δίοδοι κυκλοφορίας πεζών και οχημάτων εντός του εργοταξίου.

Η κυκλοφορία πεζών και οχημάτων θα μεταβάλλονται συνεχώς, ακολουθώντας την εκάστοτε φάση κατασκευής.

3. Χώροι εγκατάστασης του βασικού μηχανικού εξοπλισμού.

Ο χώρος εγκατάστασης του μηχανικού εξοπλισμού θα μεταβάλλεται συνεχώς, ακολουθώντας την εκάστοτε φάση κατασκευής.

4. Χώροι αποθήκευσης.

Δεν υπάρχουν.

5. Χώροι συλλογής άχρηστων και επικίνδυνων υλικών (θα περιγράφεται και ο τρόπος αποκομιδής τους).

Πρωτογενής συλλογή και απομάκρυνση των άχρηστων υλικών με νοικοιαζόμενους κάδους.

6. Χώροι υγιεινής, εστίασης και πρώτων βοηθειών.

Θα δημιουργηθούν στο χώρο του εργοταξίου πρόχειροι χώροι υγιεινής. Το πρόχειρο φαγητό θα γίνεται σε στεγασμένο χώρο του εργοταξίου. Τα απορρίμματα και υπολείμματα των τροφών θα απορρίπτονται στον προβλεπόμενο κάδο απορριμμάτων. Στο εργοτάξιο θα διαμορφωθεί μικρό φαρμακείο με τα απαραίτητα είδη πρώτων βοηθειών. Σε εμφανή θέση δίπλα στο φαρμακείο θα αναγράφονται η διεύθυνση και το τηλέφωνο του πλησιέστερου φαρμακείου και του κέντρου υγείας που καλύπτει την περιοχή.

7. Άλλα σημεία, χώροι ή ζώνες που απαιτούνται για την ασφάλεια και την υγεία των εργαζομένων.

Δεν απαιτούνται.

ΤΜΗΜΑ Ε

Νομοθετικά κείμενα για τη λήψη μετρων προστασίας

1) ΔΕΗ 22/8/97

ΟΔΗΓΙΕΣ ΓΙΑ ΠΡΟΛΗΨΗ ΑΤΥΧΗΜΑΤΩΝ ΣΤΟ ΔΙΚΤΥΟ ΤΗΣ ΔΕΗ

2) ΕΓΚ 130427/90

ΑΝΤΙΜΕΤΩΠΙΣΗ ΘΕΡΜΙΚΗΣ ΚΑΤΑΠΟΝΗΣΗΣ ΕΡΓΑΖΟΜΕΝΩΝ ΚΑΤΑ ΤΟ ΘΕΡΟΣ

3) ΕΛΟΤ 891/88

ΣΥΡΜΑΤΟΣΧΟΙΝΑ ΓΙΑ ΑΝΥΨΩΤΙΚΕΣ ΣΥΣΚΕΥΕΣ - ΚΩΔΙΚΑΣ ΠΡΑΚΤΙΚΗΣ ΓΙΑ ΕΛΕΓΧΟ ΚΑΙ ΑΠΟΡΡΙΨΗ

4) Ν 1430/84 - (49/Α/1984)

ΚΥΡΩΣΗ ΤΗΣ ΑΡΙΘ.62 ΔΙΕΘΝΟΥΣ ΣΥΜΒΑΣΗΣ ΕΡΓΑΣΙΑΣ "ΠΟΥ ΑΦΟΡΑ ΤΙΣ ΔΙΑΤΑΞΕΙΣ ΑΣΦΑΛΕΙΑΣ ΣΤΗΝ ΟΙΚΟΔΟΜΙΚΗ ΒΙΟΜΗΧΑΝΙΑ" ΚΑΙ ΤΗ ΡΥΘΜΙΣΗ ΘΕΜΑΤΩΝ ΠΟΥ ΕΧΟΥΝ ΣΧΕΣΗ ΜΕ ΑΥΤΗ

5) Ν 2094/92 - (182/Α/1992)

ΚΥΡΩΣΗ ΤΟΥ ΚΩΔΙΚΑ ΟΔΙΚΗΣ ΚΥΚΛΟΦΟΡΙΑΣ (ΚΟΚ)

6) ΠΔ 105/95 - (67/Α/1995)

ΕΛΑΧΙΣΤΕΣ ΠΡΟΔΙΑΓΡΑΦΕΣ ΓΙΑ ΤΗΝ ΣΗΜΑΝΣΗ ΑΣΦΑΛΕΙΑΣ ΚΑΙ ΥΓΕΙΑΣ ΣΤΗΝ ΕΡΓΑΣΙΑ ΣΕ ΣΥΜΜΟΡΦΩΣΗ ΜΕ ΤΗΝ ΟΔΗΓΙΑ 92/58/ΕΟΚ

7) ΠΔ 1073/81 - (260/Α/1981)

ΠΕΡΙ ΜΕΤΡΩΝ ΑΣΦΑΛΕΙΑΣ ΚΑΤΑ ΤΗΝ ΕΚΤΕΛΕΣΙΝ ΕΡΓΑΣΙΩΝ ΕΙΣ ΕΡΓΟΤΑΞΙΑ ΟΙΚΟΔΟΜΩΝ ΚΑΙ ΠΑΣΗΣ ΦΥΣΕΩΣ ΕΡΓΩΝ ΑΡΜΟΔΙΟΤΗΤΟΣ ΠΟΛΙΤΙΚΟΥ ΜΗΧΑΝΙΚΟΥ

8) ΠΔ 17/78 - (3/Α/1978)

ΠΕΡΙ ΣΥΜΠΛΗΡΩΣΕΩΣ ΤΟΥ ΑΠΟ 22/29.12.33 ΠΔ ΠΕΡΙ ΑΣΦΑΛΕΙΑΣ ΕΡΓΑΤΩΝ ΚΑΙ ΥΠΑΛΛΗΛΩΝ ΕΡΓΑΖΟΜΕΝΩΝ ΕΠΙ ΦΟΡΗΤΩΝ ΚΛΙΜΑΚΩΝ

9) ΠΔ 186/95 - (97/Α/1995)

ΠΡΟΣΤΑΣΙΑ ΤΩΝ ΕΡΓΑΖΟΜΕΝΩΝ ΑΠΟ ΚΙΝΔΥΝΟΥΣ ΠΟΥ ΔΙΑΤΡΕΧΟΥΝ ΛΟΓΩ ΤΗΣ ΕΚΘΕΣΗΣ ΤΟΥΣ ΣΕ ΒΙΟΛΟΓΙΚΟΥΣ ΠΑΡΑΓΟΝΤΕΣ ΚΑΤΑ ΤΗΝ ΕΡΓΑΣΙΑ ΣΕ ΣΥΜΜΟΡΦΩΣΗ ΜΕ ΤΙΣ ΟΔΗΓΙΕΣ ΤΟΥ ΣΥΜΒΟΥΛΙΟΥ 90/679/ΕΟΚ ΚΑΙ 93/88/ΕΟΚ (ΤΡΟΠΟΠΟΙΗΣΗ ΠΔ 174/97 - ΦΕΚ 150/Α/1997)

10) ΠΔ 22.12.33 - (406/A/1933)

ΠΕΡΙ ΑΣΦΑΛΕΙΑΣ ΕΡΓΑΤΩΝ ΚΑΙ ΥΠΑΛΛΗΛΩΝ ΕΡΓΑΖΟΜΕΝΩΝ ΕΠΙ ΦΟΡΗΤΩΝ ΚΛΙΜΑΚΩΝ

11) ΠΔ 225/89 - (149/A/1989)

ΥΓΙΕΙΝΗ ΚΑΙ ΑΣΦΑΛΕΙΑ ΣΤΑ ΥΠΟΓΕΙΑ ΤΕΧΝΙΚΑ ΕΡΓΑ

12) ΠΔ 305/96 - (212/A/1996)

ΕΛΑΧΙΣΤΕΣ ΠΡΟΔΙΑΓΡΑΦΕΣ ΑΣΦΑΛΕΙΑΣ ΚΑΙ ΥΓΕΙΑΣ ΠΟΥ ΠΡΕΠΕΙ ΝΑ ΕΦΑΡΜΟΖΟΝΤΑΙ ΣΤΑ ΠΡΟΣΩΡΙΝΑ Η ΚΙΝΗΤΑ ΕΡΓΟΤΑΞΙΑ ΣΕ ΣΥΜΜΟΡΦΩΣΗ ΜΕ ΤΗΝ ΟΔΗΓΙΑ 92/57/ΕΟΚ

13) ΠΔ 307/86 - (135/A/1986)

ΠΡΟΣΤΑΣΙΑ ΤΗΣ ΥΓΕΙΑΣ ΤΩΝ ΕΡΓΑΖΟΜΕΝΩΝ ΠΟΥ ΕΚΤΙΘΕΝΤΑΙ ΣΕ ΟΡΙΣΜΕΝΟΥΣ ΧΗΜΙΚΟΥΣ ΠΑΡΑΓΟΝΤΕΣ ΚΑΤΑ ΤΗΝ ΔΙΑΡΚΕΙΑ ΤΗΣ ΕΡΓΑΣΙΑΣ ΤΟΥΣ (ΠΔ 77/93 - ΦΕΚ 34/A/1993 ΚΑΙ ΠΔ 90/99 - ΦΕΚ 94/A/1999)

14) ΠΔ 31/90 - (11/A/1990)

ΕΠΙΒΛΕΨΗ ΤΗΣ ΛΕΙΤΟΥΡΓΙΑΣ, ΧΕΙΡΙΣΜΟΣ ΚΑΙ ΣΥΝΤΗΡΗΣΗ ΜΗΧΑΝΗΜΑΤΩΝ ΕΚΤΕΛΕΣΗΣ ΤΕΧΝΙΚΩΝ ΕΡΓΩΝ (ΤΡΟΠΟΠΟΙΗΣΗ ΠΔ 49/91 - ΦΕΚ 180/A/1991)

15) ΠΔ 329/83 - (118/A/1983)

ΤΑΞΙΝΟΜΗΣΗ ΚΑΙ ΕΠΙΣΗΜΑΝΣΗ ΤΩΝ ΕΠΙΚΙΝΔΥΝΩΝ ΟΥΣΙΩΝ ΣΕ ΣΥΜΜΟΡΦΩΣΗ ΜΕ ΤΙΣ ΟΔΗΓΙΕΣ ΤΟΥ ΣΥΜΒΟΥΛΙΟΥ ΤΩΝ ΕΚ 67/548/ΕΟΚ, 69/81/ΕΟΚ, 70/179/ΕΟΚ, 71/141/ΕΟΚ, 73/146/ΕΟΚ, 75/409/ΕΟΚ, 79/831/ΕΟΚ ΚΑΙ ΤΗΣ ΕΠΙΤΡΟΠΗΣ ΤΩΝ ΕΚ 76/907/ΕΟΚ, 79/370/ΕΟΚ (ΤΡΟΠΟΠΟΙΗΣΗ ΥΑ279/85 - ΦΕΚ 135/A/1986)

16) ΠΔ 377/93 - (160/A/1993)

ΠΡΟΣΑΡΜΟΓΗ ΤΗΣ ΕΛΛΗΝΙΚΗΣ ΝΟΜΟΘΕΣΙΑΣ ΣΤΙΣ ΟΔΗΓΙΕΣ 89/392/ΕΟΚ ΚΑΙ 91/368/ΕΟΚ ΣΧΕΤΙΚΑ ΜΕ ΤΙΣ ΜΗΧΑΝΕΣ

17) ΠΔ 395/94 - (220/A/1994)

ΕΛΑΧΙΣΤΕΣ ΠΡΟΔΙΑΓΡΑΦΕΣ ΑΣΦΑΛΕΙΑΣ ΚΑΙ ΥΓΕΙΑΣ ΓΙΑ ΤΗΝ ΧΡΗΣΙΜΟΠΟΙΗΣΗ ΕΞΟΠΛΙΣΜΟΥ ΕΡΓΑΣΙΑΣ ΑΠΟ ΤΟΥΣ ΕΡΓΑΖΟΜΕΝΟΥΣ ΚΑΤΑ ΤΗΝ ΕΡΓΑΣΙΑ ΤΟΥΣ ΣΕ ΣΥΜΜΟΡΦΩΣΗ ΜΕ ΤΗΝ ΟΔΗΓΙΑ 89/655/ΕΟΚ (ΤΡΟΠΟΠΟΙΗΣΗ ΠΔ 89/99 - ΦΕΚ 94/A/1999)

18) ΠΔ 396/94 - (220/A/1994)

ΕΛΑΧΙΣΤΕΣ ΠΡΟΔΙΑΓΡΑΦΕΣ ΑΣΦΑΛΕΙΑΣ ΚΑΙ ΥΓΕΙΑΣ ΓΙΑ ΤΗΝ ΧΡΗΣΗ ΑΠΟ ΤΟΥΣ ΕΡΓΑΖΟΜΕΝΟΥΣ ΕΞΟΠΛΙΣΜΩΝ ΑΤΟΜΙΚΗΣ ΠΡΟΣΤΑΣΙΑΣ ΚΑΤΑ ΤΗΝ ΕΡΓΑΣΙΑ ΣΕ ΣΥΜΜΟΡΦΩΣΗ ΜΕ ΤΗΝ ΟΔΗΓΙΑ 89/656/ΕΟΚ

19) ΠΔ 397/94 - (221/A/1994)

ΕΛΑΧΙΣΤΕΣ ΑΠΑΙΤΗΣΕΙΣ ΥΓΙΕΙΝΗΣ ΚΑΙ ΑΣΦΑΛΕΙΑΣ ΓΙΑ ΤΟ ΧΕΙΡΩΝΑΚΤΙΚΟ ΧΕΙΡΙΣΜΟ ΦΟΡΤΙΩΝ ΟΠΟΥ ΥΠΑΡΧΕΙ ΙΔΙΑΙΤΕΡΟΣ ΚΙΝΔΥΝΟΣ ΒΛΑΒΗΣ ΤΗΣ ΡΑΧΗΣ ΚΑΙ ΤΗΣ ΟΣΦΥΙΚΗΣ ΧΩΡΑΣ ΣΕ ΣΥΜΜΟΡΦΩΣΗ ΜΕ ΤΗΝ ΟΔΗΓΙΑ 90/269/ΕΟΚ

20) ΠΔ 398/94 - (221/A/94)

ΕΛΑΧΙΣΤΕΣ ΠΡΟΔΙΑΓΡΑΦΕΣ ΑΣΦΑΛΕΙΑΣ ΚΑΙ ΥΓΕΙΑΣ ΚΑΤΑ ΤΗΝ ΕΡΓΑΣΙΑ ΣΕ ΕΞΟΠΛΙΣΜΟ ΜΕ ΟΘΟΝΗ ΟΠΤΙΚΗΣ ΑΠΕΙΚΟΝΙΣΗΣ ΣΕ ΣΥΜΜΟΡΦΩΣΗ ΜΕ ΤΗΝ ΟΔΗΓΙΑ 90/270/ΕΟΚ

21) ΠΔ 778/80 - (193/A/1980)

ΠΕΡΙ ΜΕΤΡΩΝ ΑΣΦΑΛΕΙΑΣ ΚΑΤΑ ΤΗΝ ΕΚΤΕΛΕΣΗ ΟΙΚΟΔΟΜΙΚΩΝ ΕΡΓΑΣΙΩΝ

22) ΠΔ 85/91 - (38/A/1991)

ΠΡΟΣΤΑΣΙΑ ΤΩΝ ΕΡΓΑΖΟΜΕΝΩΝ ΑΠΟ ΤΟΥΣ ΚΙΝΔΥΝΟΥΣ ΠΟΥ ΔΙΑΤΡΕΧΟΥΝ ΛΟΓΩ ΤΗΣ ΕΚΘΕΣΗΣ ΤΟΥΣ ΣΤΟ ΘΟΡΥΒΟ ΚΑΤΑ ΤΗΝ ΕΡΓΑΣΙΑ, ΣΕ ΣΥΜΜΟΡΦΩΣΗ ΠΡΟΣ ΤΗΝ ΟΔΗΓΙΑ 86/188/ΕΟΚ

23) ΠΔ 94/87 - (54/A/1987)

ΠΡΟΣΤΑΣΙΑ ΤΩΝ ΕΡΓΑΖΟΜΕΝΩΝ ΠΟΥ ΕΚΤΙΘΕΝΤΑΙ ΣΤΟΝ ΜΕΤΑΛΛΙΚΟ ΜΟΛΥΒΟ ΚΑΙ ΤΙΣ ΕΝΩΣΕΙΣ ΙΟΝΤΩΝ ΤΟΥ ΚΑΤΑ ΤΗΝ ΕΡΓΑΣΙΑ

24) ΠΔ 95/78 - (20/A/1978)

ΠΕΡΙ ΜΕΤΡΩΝ ΥΓΙΕΙΝΗΣ ΚΑΙ ΑΣΦΑΛΕΙΑΣ ΤΩΝ ΑΠΑΣΧΟΛΟΥΜΕΝΩΝ ΕΙΣ ΕΡΓΑΣΙΑΣ ΣΥΓΚΟΛΛΗΣΕΩΝ

25) ΣΣΕ ΟΙΚΟΔΟΜΩΝ

ΔΙΑΚΟΠΗ ΕΡΓΑΣΙΑΣ ΓΙΑ ΘΕΡΜΟΚΡΑΣΙΕΣ ΠΑΝΩ ΑΠΟ 39°C ΥΠΟ ΣΚΙΑ

26) ΥΑ 1014(ΦΟΡ)94 - (216/A/2001)

ΕΓΚΡΙΣΗ ΚΑΝΟΝΙΣΜΩΝ ΑΚΤΙΝΟΠΡΟΣΤΑΣΙΑΣ

27) ΥΑ 14165/Φ17/373/93 - (673/B/1993)

ΚΑΝΟΝΙΣΜΟΣ ΓΙΑ ΤΗΝ ΑΣΦΑΛΗ ΚΑΤΑΣΚΕΥΗ ΚΑΙ ΚΥΚΛΟΦΟΡΙΑ ΤΩΝ ΔΟΧΕΙΩΝ ΠΙΕΣΗΣ ΚΑΙ ΤΩΝ ΣΥΣΚΕΥΩΝ ΑΕΡΙΟΥ

28) ΥΑ 16440/Φ10.4/445/93 - (756/B/1993)

ΚΑΝΟΝΙΣΜΟΣ ΠΑΡΑΓΩΓΗΣ ΚΑΙ ΔΙΑΘΕΣΗΣ ΣΤΗΝ ΑΓΟΡΑ ΣΥΝΑΡΜΟΛΟΓΟΥΜΕΝΩΝ ΜΕΤΑΛΛΙΚΩΝ ΣΤΟΙΧΕΙΩΝ ΓΙΑ ΤΗΝ ΑΣΦΑΛΗ ΚΑΤΑΣΚΕΥΗ ΚΑΙ ΧΡΗΣΗ ΜΕΤΑΛΛΙΚΩΝ ΣΚΑΛΩΣΙΩΝ

29) ΥΑ 18477/92 - (558/B/1992)

ΚΑΘΟΡΙΣΜΟΣ ΕΠΙΤΡΕΠΟΜΕΝΩΝ ΟΡΙΩΝ ΕΚΠΟΜΠΗΣ ΜΟΝΟΞΕΙΔΙΟΥ ΤΟΥ ΑΝΘΡΑΚΑ (CO) ΚΑΙ ΥΔΡΟΓΟΝΑΝΘΡΑΚΩΝ (HC) ΣΤΑ ΚΑΥΣΑΕΡΙΑ ΤΩΝ BENZINOKINHTΩΝ ΟΔΙΚΩΝ ΟΧΗΜΑΤΩΝ ΜΕ ΤΕΤΡΑΧΡΟΝΟ ΚΙΝΗΤΗΡΑ ΚΑΙ ΚΑΘΙΕΡΩΣΗ ΣΧΕΤΙΚΗΣ ΜΕΘΟΔΟΥ ΜΕΤΡΗΣΗΣ

30) ΥΑ 19846/79 - (Χ/A/1979)

Σ.Α.Υ. ΕΡΓΟΥ

ΠΕΡΙ ΕΦΟΔΙΑΣΜΟΥ ΤΩΝ ΑΥΤΟΚΙΝΗΤΩΝ ΟΧΗΜΑΤΩΝ ΚΑΙ ΤΡΙΚΥΚΛΩΝ ΜΟΤΟΣΥΚΛΕΤΩΝ ΜΕ ΠΥΡΟΣΒΕΣΤΗΡΕΣ (ΤΡΟΠΟΠΟΙΗΣΗ ΥΑ 2750/80)

31) ΥΑ 22/5/93 - (Χ/Α/1993)

ΣΥΣΤΑΣΕΙΣ ΓΙΑ ΚΑΤΕΔΑΦΙΣΕΙΣ ΚΤΙΡΙΩΝ

32) ΥΑ 3046/89 - (59/Δ/1989)

ΚΤΙΡΙΟΔΟΜΙΚΟΣ ΚΑΝΟΝΙΣΜΟΣ (ΤΡΟΠΟΠΟΙΗΣΗ ΥΑ49977/89 - ΦΕΚ 535/Β/89)

33) ΥΑ 470/85 - (183/Β/1985)

ΗΛΕΚΤΡΟΛΟΓΙΚΟ ΥΛΙΚΟ ΠΟΥ ΠΡΟΟΡΙΖΕΤΑΙ ΝΑ ΧΡΗΣΙΜΟΠΟΙΗΘΕΙ ΕΝΤΟΣ ΟΡΙΣΜΕΝΩΝ ΟΡΙΩΝ ΤΑΣΕΩΣ ΣΕ ΣΥΜΜΟΡΦΩΣΗ ΠΡΟΣ ΤΗΝ ΟΔΗΓΙΑ ΤΟΥ ΣΥΜΒΟΥΛΙΟΥ 73/23/ΕΟΚ

34) ΥΑ Α5/2375/78

ΠΕΡΙ ΤΗΣ ΧΡΗΣΕΩΣ ΚΑΤΑΣΙΓΑΣΜΕΝΩΝ ΑΕΡΟΣΦΥΡΩΝ

35) ΥΑ Β17081/2964 - (157/Β/1996)

ΣΥΣΚΕΥΕΣ ΚΑΙ ΣΥΣΤΗΜΑΤΑ ΠΡΟΣΤΑΣΙΑΣ ΠΟΥ ΠΡΟΟΡΙΖΟΝΤΑΙ ΓΙΑ ΧΡΗΣΗ ΣΕ ΕΚΡΗΞΙΜΕΣ ΑΤΜΟΣΦΑΙΡΕΣ

36) ΥΑ ΒΜΠ/30058/83 - (121/Β/1983)

ΕΓΚΡΙΣΗ ΠΡΟΤΥΠΗΣ ΠΡΟΔΙΑΓΡΑΦΗΣ ΣΗΜΑΝΣΕΩΣ ΕΚΤΕΛΟΥΜΕΝΩΝ ΕΡΓΩΝ ΣΕ ΟΔΟΥΣ ΕΝΤΟΣ ΚΑΤΟΙΚΗΜΕΝΩΝ ΠΕΡΙΟΧΩΝ

37) ΥΑ ΒΜΠ/30428/80 - (589/Β/1980)

ΕΓΚΡΙΣΗ ΠΡΟΤΥΠΗΣ ΠΡΟΔΙΑΓΡΑΦΗΣ ΣΗΜΑΝΣΕΩΣ ΕΚΤΕΛΟΥΜΕΝΩΝ ΕΡΓΩΝ ΣΕ ΟΔΟΥΣ ΕΚΤΟΣ ΚΑΤΟΙΚΗΜΕΝΩΝ ΠΕΡΙΟΧΩΝ

**ΦΑΚΕΛΟΣ ΑΣΦΑΛΕΙΑΣ ΚΑΙ ΥΓΕΙΑΣ
(Φ.Α.Υ.)**

Π.Δ. 305 / 96 – ΑΡΘΡ. 3 παρ. 3 – 11

**ΕΡΓΟ : «ΣΥΝΤΗΡΗΣΗ ΕΘΝΙΚΟΥ ΚΑΙ ΕΠΑΡΧΙΑΚΟΥ ΟΔΙΚΟΥ ΔΙΚΤΥΟΥ Π.Ε.
ΠΙΕΡΙΑΣ ΓΙΑ ΤΗ ΧΡΟΝΙΚΗ ΠΕΡΙΟΔΟ 2024-2025»**

Κωδικός έργου: 2024ΝΠ40800004

**ΠΡΟΫΠΟΛΟΓΙΣΜΟΣ ΕΡΓΟΥ:1.300.000,00€ (συμπεριλαμβανομένου του
Φ.Π.Α. 24%)**

ΠΙΝΑΚΑΣ ΠΕΡΙΕΧΟΜΕΝΩΝ

<u>ΤΜΗΜΑ Α.....</u>	
ΓΕΝΙΚΑ.....	σελ. 3
<u>ΤΜΗΜΑ Β.....</u>	
ΜΗΤΡΩΟ ΤΟΥ ΕΡΓΟΥ.....	σελ. 4
<u>ΤΜΗΜΑ Γ.....</u>	
ΕΠΙΣΗΜΑΝΣΕΙΣ.....	σελ. 7
<u>ΤΜΗΜΑ Δ.....</u>	
ΟΔΗΓΙΕΣ ΚΑΙ ΧΡΗΣΙΜΑ ΣΤΟΙΧΕΙΑ.....	σελ. 8
<u>ΤΜΗΜΑ Ε.....</u>	
ΕΠΙΘΕΩΡΗΣΕΙΣ-ΣΥΝΤΗΡΗΣΕΙΣ.....	σελ. 9

ΤΜΗΜΑ Α'**ΓΕΝΙΚΑ****1. ΕΙΔΟΣ ΕΡΓΟΥ ΚΑΙ ΧΡΗΣΗ**

Η παρούσα οικονομοσυμβατική μελέτη προϋπολογισμού δαπάνης 1.300.000,00€ (με τον προβλεπόμενο Φ.Π.Α 24%) έχει σαν αντικείμενο εργασιών τη συντήρηση του οδικού δικτύου του Νομού, αρμοδιότητας της Υπ/νσης Τ.Ε. της Π.Ε. Πιερίας, στο Επαρχιακό και Εθνικό δίκτυο, με τίτλο:

ΕΡΓΟ: «ΣΥΝΤΗΡΗΣΗ ΕΘΝΙΚΟΥ ΚΑΙ ΕΠΑΡΧΙΑΚΟΥ ΟΔΙΚΟΥ ΔΙΚΤΥΟΥ Π.Ε. ΠΙΕΡΙΑΣ ΓΙΑ ΤΗ ΧΡΟΝΙΚΗ ΠΕΡΙΟΔΟ 2024-2025»

Κωδικός έργου : : 2024ΝΠ40800004

2. ΔΙΕΥΘΥΝΣΗ ΤΟΥ ΕΡΓΟΥ

Νομός Πιερίας, τα κάτωθι οδικά δίκτυα αρμοδιότητας της Υ.Τ.Ε. Π.Ε. Πιερίας:
Σε όλο το Εθνικό και Επαρχιακό οδικό δίκτυο αρμοδιότητας συντήρησης της ΠΕ Πιερίας.

3. ΑΡ. ΑΔΕΙΑΣ**4. ΣΤΟΙΧΕΙΑ ΤΟΥ ΚΥΡΙΟΥ ΤΟΥ ΕΡΓΟΥ:**

ΠΕΡΙΦΕΡΕΙΑ ΚΕΝΤΡΙΚΗΣ ΜΑΚΕΔΟΝΙΑΣ-Περιφερειακή Ενότητα Πιερίας

5. ΣΤΟΙΧΕΙΑ ΤΟΥ ΣΥΝΤΑΚΤΗ ΤΟΥ Φ.Α.Υ.

Υπεύθυνος για την κατάρτιση του Φ.Α.Υ. είναι η Πιπιλιάνου Τριανταφυλλιά Πολιτικός Μηχανικός ΠΕ Υπάλληλος της Υποδιεύθυνσης Τεχνικών Έργων της Π.Ε. Πιερίας

6. ΣΤΟΙΧΕΙΑ ΥΠΕΥΘΥΝΩΝ ΕΝΗΜΕΡΩΣΗΣ –ΑΝΑΠΡΟΣΑΡΜΟΓΗΣ ΤΟΥ Φ.Α.Υ.

Όνοματεπώνυμο	Ιδιότητα	Διεύθυνση	Ημερομηνία αναπροσαρμογής

ΤΜΗΜΑ Β'**ΜΗΤΡΩΟ ΤΟΥ ΕΡΓΟΥ****1. ΤΕΧΝΙΚΗ ΠΕΡΙΓΡΑΦΗ ΤΟΥ ΕΡΓΟΥ**

Η τεχνική περιγραφή αφορά τις εργασίες συντήρησης αποκατάστασης φθορών και ζημιών, προβλημάτων που μειώνουν την ασφαλή κίνηση επί του οδικού δικτύου Εθνικού και Επαρχιακού, αρμοδιότητας συντήρησης ΠΕ Πιερίας, ειδικά αλλά όχι περιοριστικά, τα εξής:

- Επέμβαση επισκευής – συντήρησης επιχώματος οδοποιίας τεχνικού στην 1^η ΠΕΟ, μετά το Παλαιό Ελευθεροχώρι στη θέση με Χ: 40ο26'42.0"N, Υ:22ο34'29.5"E .
- Κατασκευή τοίχου αντιστήριξης στην 13^η Εθνική οδό, σε ακριβή θέση που θα υποδειχθεί από την επίβλεψη.
- Τοποθέτηση νέων στηθαίων τεχνικών και οδοποιίας σε τεχνικά επί της 13^{ης} Ε.Ο. και όπου αλλού απαιτηθεί σύμφωνα με τις προκύπτουσες ανάγκες καθώς και πινακίδων σήμανσης αυτών.

- Αποκατάσταση -Συντήρηση φορέων τεχνικών-γεφυρών σε θέσεις που θα προταθούν από την υπηρεσία, καθώς και κατασκευή συρματοκιβωτίων ανάντι και κατάντι των βάθρων στήριξης τεχνικών.
- Αποκατάσταση -Συντήρηση οδοστρωσίας και ασφαλικών στο Επαρχιακό και Εθνικό δίκτυο.
- Απομάκρυνση καταπτώσεων
- Καθαρισμός ρείθρων -τάφρων -τεχνικών στις θέσεις επέμβασης.
- Εργασίες διαγράμμισης στις θέσεις αποκατάστασης ασφαλικών.

Οι παραπάνω βελτιώσεις θα προσδιοριστούν επακριβώς σε μήκη και θέσεις ανάλογα με τον βαθμό επικινδυνότητας και σύμφωνα με τα νέα δεδομένα που θα προκύψουν έως την υπογραφή της σύμβασης κατασκευής του έργου, ώστε να βελτιωθεί το οδικό δίκτυο αρμοδιότητας συντήρησης της Π.Ε. Πιερίας, για την ασφαλέστερη κίνηση των οχημάτων, καθώς ο χρόνος από τη σύνταξη της μελέτης έως την υπογραφή σύμβασης κατασκευής του έργου είναι αρκετός ώστε να μη δύναται να εκτιμηθεί επακριβώς το μήκος αποκατάστασης αυτών.

Ειδικότερα στις απολογιστικές εργασίες, δύναται να περιλαμβάνονται :

Δαπάνες για την σύνταξη-εκπόνηση μελετών για την αποκατάσταση λοιπών τεχνικών που τυχόν απαιτηθούν στα πλαίσια των αυξημένων αναγκών που θα ενισχύουν την ασφάλεια των κατασκευών.

Οποιαδήποτε εργασία, προμήθεια τυχόν απαραίτητων υλικών για την αντιμετώπιση ελλείψεων-συμπληρώσεων των συμβατικών άρθρων

Κάθε άλλες δαπάνες (χρήση μηχανημάτων, εξειδικευμένου εξοπλισμού και τεχνικών εργατών, κλπ) που δεν μπορούν να καλυφθούν από τα συμβατικά άρθρα των εργασιών.

Το κόστος υποδοχής σε ειδικά αδειοδοτημένες μονάδες επεξεργασίας των αποβλήτων από εκσκαφές, κατασκευές και κατεδαφίσεις (ΑΕΚΚ), της παρούσας εργολαβίας, όπως αυτά καθορίζονται στην ΚΥΑ 36259/1757/Ε103/2010 (ΦΕΚ 1312Β/2010) και εξειδικεύονται με την Εγκύκλιο αρ. πρωτ. οικ 4834/25-1- 2013 του Υπουργείου Περιβάλλοντος Ενέργειας και Κλιματικής Αλλαγής, το οποίο δεν περιλαμβάνεται στις αντίστοιχες τιμές του τιμολογίου. Ως «κόστος υποδοχής σε αποδεκτούς χώρους» νοείται το κόστος χρήσης του συγκεκριμένου χώρου από την παράδοση των υλικών αυτών και την διαχείρισή τους. Ο ανάδοχος υποχρεούται να προσκομίζει στην Υπηρεσία αποδεικτικά παραστατικά ότι τα παραχθέντα απόβλητα παραδόθηκαν σε εγκεκριμένα Συστήματα εναλλακτικής διαχείρισης.

Να σημειωθεί ότι οι καθημερινές εντολές της υπηρεσίας δύνανται να είναι προφορικές ενώ θα τηρείται ημερολόγιο έργου, σύμφωνα με την κείμενη νομοθεσία. Γενικότερα στις απολογιστικές εργασίες περιλαμβάνονται γενικά και όχι περιοριστικά, (σύμφωνα με το άρθρο 126, παρ. 2) προμήθειες υλικών, μισθοί, ημερομίσθια, λοιπές αποζημιώσεις και ασφαλιστικές εισφορές των εργαζομένων και κάθε είδους κρατήσεις.

Στη δαπάνη των απολογιστικών εργασιών περιλαμβάνονται εργασίες που θα γίνουν με εργατοτεχνικό προσωπικό και μηχανικά μέσα, που θα διαθέσει ο ανάδοχος με την συγκρότηση συνεργείου ύστερα από ειδική εντολή που θα λάβει από την υπηρεσία, σύμφωνα με τα άρθρα 126 και 154 του Ν.4412/2016 «Περί Δημόσιες Συμβάσεις Έργων, Προμηθειών και Υπηρεσιών (προσαρμογή στις Οδηγίες 2014/24/ΕΕ και 2014/25/ΕΕ)». Η αμοιβή του εργατοτεχνικού προσωπικού θα εγκρίνεται από την Διευθύνουσα του έργου Υπηρεσία λαμβάνοντας υπόψη τις ισχύουσες τιμές της κατάστασης ημερομισθίων του Ι.Κ.Α.

2. ΠΑΡΑΔΟΧΕΣ ΜΕΛΕΤΗΣ

ΕΡΓΑΣΙΕΣ

Εκσκαφές

Αποξήλωση ασφαλτοταπήτων και στρώσεων οδοστρωσίας.
 Διανοίξεις τάφρων
 Καθαρισμός υφιστάμενων οχετών και τάφρων
 Κατασκευές από σκυρόδεμα
 Κατασκευές αντιστήριξης πρηνών
 Κατασκευές ανάσχεσης βραχοπτώσεων
 Κατασκευές σταθεροποίησης εδαφών και πρηνών
 Σωληνώσεις
 Οδοστρωσία
 Ασφαλτόστρωση
 Εργασίας οριζόντιας σήμανσης

ΥΛΙΚΑ-ΜΕΘΟΔΟΙ-ΠΡΟΔΙΑΓΡΑΦΕΣ

1	Γενικές εκσκαφές οδοποιίας και υδραυλικών έργων	ΕΛΟΤ ΤΠ 1501-02-02-01-00
2	Αντιμετώπιση δικτύων ΟΚΩ κατά τις εκσκαφές	ΕΛΟΤ ΤΠ 1501-02-08-00-00
3	Συνήθη δάνεια υλικών	E2-E4
4	Κοκκώδες υλικό	Έως 200mm
5	Καθαιρέσεις στοιχείων οπλισμένου σκυροδέματος με μηχανικά μέσα	ΕΛΟΤ ΤΠ 1501-15-02-01-01
6	Κατασκευή επιχωμάτων με κατάλληλα προϊόντα εκσκαφών ή δανειοθαλάμων	ΕΛΟΤ ΤΠ 1501-02-07-01-00
7	Κατασκευή οπλισμένου επιχώματος	ΕΛΟΤ ΤΠ 1501-02-07-04-00
8	Εκσκαφές Θεμελίων Τεχνικών Έργων	ΕΛΟΤ ΤΠ 1501-02-04-00-00
9	Επανεπιχώσεις σκαμμάτων θεμελίων τεχνικών έργων	ΕΛΟΤ ΤΠ 1501-02-07-02-00
10	Μεταβατικά επιχώματα	ΕΛΟΤ ΤΠ 1501-02-07-03-00
11	Συρματοκιβώτια προστασίας κοίτης, πρηνών και επιχωμάτων (Serasanetti)	ΕΛΟΤ ΤΠ 1501-08-02-01-00
12	΄Φράκτες Ανάσχεσης Βραχοπτώσεων΄	ΕΛΟΤ ΤΠ 1501-05-02-07-00
13	΄Απλά αυτοδιατρυόμενα αγκύρια υποστήριξης σηράγγων (αγκύρια SDBr)΄	ΕΛΟΤ ΤΠ 1501-12-03-03-06
14	΄Απλά αγκύρια υποστήριξης σηράγγων συνεχούς πάκτωσης (αγκύρια SN)΄	ΕΛΟΤ ΤΠ 1501-12-03-03-04
15	Διατρήσεις οπών τσιμεντενέσεων	ΕΛΟΤ ΤΠ 1501-12-07-01-00
16	Πάσσαλοι δι' εκσκαφής (έγχυτοι πάσσαλοι) και κεφαλόδεσμοι	ΕΛΟΤ ΤΠ 1501-11-01-01-00
17	Μικροπάσσαλοι	ΕΛΟΤ ΤΠ 1501-12-03-07-00
18	Παραγωγή και μεταφορά σκυροδέματος	ΕΛΟΤ ΤΠ 1501-01-01-01-00
19	Διάστρωση σκυροδέματος	ΕΛΟΤ ΤΠ 1501-01-01-02-00
20	Συντήρηση σκυροδέματος	ΕΛΟΤ ΤΠ 1501-01-01-03-00
21	Σκυρόδεμα κατηγορίας C12/15	ΕΛΟΤ ΤΠ 1501-01-01-01-00
22	Σκυρόδεμα κατηγορίας C16/20	ΕΛΟΤ ΤΠ 1501-01-01-01-00
23	Σκυρόδεμα κατηγορίας C20/25	ΕΛΟΤ ΤΠ 1501-01-01-01-00
24	Σκυρόδεμα κατηγορίας C25/30	ΕΛΟΤ ΤΠ 1501-01-01-01-00
25	Σκυρόδεμα κατηγορίας C30/37	ΕΛΟΤ ΤΠ 1501-01-01-01-00
26	Τσιμεντενέσεις σταθεροποίησης βράχου	ΕΛΟΤ ΤΠ 1501-12-07-02-00
27	Χάλυβας οπλισμού σκυροδέματος B500C	ΕΛΟΤ ΤΟ 1501- 01-02-01-00
28	Χαλύβδινο δομικό πλέγμα B500C	ΕΛΟΤ ΤΟ 1501- 01-02-01-00
29	Τοποθέτηση βλήτρων σε στοιχεία από σκυρόδεμα	ΕΛΟΤ ΤΠ 1501-14-01-12-01
30	Αγκύρωση νέων ράβδων οπλισμού σε υφιστάμενα στοιχεία από σκυρόδεμα	ΕΛΟΤ ΤΠ 1501-14-01-11-00
31	Ταινίες στεγάνωσης αρμών κατασκευών από σκυρόδεμα (Waterstops)	ΕΛΟΤ ΤΠ 1501-08-05-02-02
32	Πλήρωση διάκενου αρμών κατασκευών από σκυρόδεμα	ΕΛΟΤ ΤΠ 1501-08-05-02-03
33	Σφράγιση αρμών κατασκευών από σκυρόδεμα με ασφαλικές μαστίχες	ΕΛΟΤ ΤΠ 1501-08-05-02-04
34	΄Ελαστομεταλλικά εφέδρανα΄	ΕΛΟΤ ΤΠ 1501-05-01-05-01
35	΄Κράσπεδα, ρείθρα και τάφροι ομβρίων καταστρώματος οδών επενδεδυμένες με σκυρόδεμα	ΕΛΟΤ ΤΠ 1501-05-02-01-00
36	Πλακοστρώσεις - λιθοστρώσεις πεζοδρομίων και πλατειών	ΕΛΟΤ ΤΠ 1501-05-02-02-00
37	Εσχάρες υδροσυλλογής από φαιό χυτοσίδηρο	ΕΛΟΤ ΤΠ 1501-08-07-01-01
38	Τσιμεντοσωλήνες D600mm	ΕΛΟΤ EN 1916

39	Αρμοί συστολο-διαστολής γεφυρών	ΕΛΟΤ ΤΠ 1501-05-01-06-00
40	Κράσπεδα, ρείθρα και τάφροι ομβρίων καταστρώματος οδών επενδεδυμένες με σκυρόδεμα	ΕΛΟΤ ΤΠ 1501-05-02-01-00
41	Υπόβαση οδοστρωσίας	ΕΛΟΤ ΤΠ 1501- 05-03-03-00
42	Βάση οδοστρωσίας	ΕΛΟΤ ΤΟ 1501- 05-03-03-00
43	Απόξεση (φρεζάρισμα) ασφαλτικού οδοστρώματος	ΕΛΟΤ ΤΠ 1501-05-03-14-00
44	Ασφαλτική επάλειψη	ΕΛΟΤ ΤΠ 1501-05-03-11-01
45	Ασφαλτική στρώση κλειστού τύπου	ΕΛΟΤ ΤΟ 1501-05-03-11-04
46	Διαχείριση υλικών από εκσκαφές και αξιοποίηση αποθεσιοθαλάμων	ΕΛΟΤ ΤΠ 1501-02-05-00-00
47	‘Οριζόντια σήμανση οδών’	ΕΛΟΤ ΤΠ 1501-05-04-02-00

3. ΣΧΕΔΙΑ ΤΟΥ ΕΡΓΟΥ «ΩΣ ΚΑΤΑΣΚΕΥΑΣΘΗΚΕ»

Θα επισυναφθούν σε παράρτημα μετά την ολοκλήρωση της κατασκευής

ΤΜΗΜΑ Γ’

1. ΘΕΣΕΙΣ ΔΙΚΤΥΩΝ

Οι ακριβείς θέσεις τυχών δικτύων θα υποδειχτούν από τις τεχνικές Υπηρεσίες των Ο.Κ.Ω. σε έρευνα της Διευθύνουσας υπηρεσίας του έργου και τα στοιχεία θα παραδοθούν στον ανάδοχο.

2. ΘΕΣΕΙΣ ΥΛΙΚΩΝ ΠΟΥ ΥΠΟ ΟΡΙΣΜΕΝΕΣ ΣΥΝΘΗΚΕΣ ΕΝΔΕΧΕΤΑΙ ΝΑ ΠΡΟΚΑΛΕΣΟΥΝ ΚΙΝΔΥΝΟ

Στο παρόν έργο δεν προβλέπεται η χρήση υλικών τα οποία υπό ορισμένες συνθήκες μπορεί να καταστούν επικίνδυνα για τον γενικό πληθυσμό ή τους εργαζομένους σε συνεργεία συντήρησης και επισκευής έργου.

ΤΜΗΜΑ Δ’

1. ΕΡΓΑΣΙΕΣ ΣΕ ΣΤΕΓΕΣ

Δεν υπάρχουν τέτοιες φύσεως εργασίες

2. ΕΡΓΑΣΙΕΣ ΣΕ ΕΞΩΤΕΡΙΚΕΣ ΟΨΕΙΣ

Δεν υπάρχουν τέτοιες φύσεως εργασίες

3. ΕΡΓΑΣΙΕΣ ΣΕ ΥΨΟΣ

Τέτοιες εργασίες αφορούν κυρίως την στερεώση των πλεγμάτων επένδυσης πρανών για ανάσχεση βραχοπτώσεων η οποία θα γίνει με ολόσωμη πάκτωση, η κατασκευή νάρθηκα συγκράτησης μεγάλων όγκων βράχου καθώς και η σταθεροποίηση πρανών με αγκύρια.

Σύμφωνα με το Π.Δ. 395/94, όπως τροποποιήθηκε από το ΠΔ 155/04, καθώς και με τον Ν. 3850/10:

- Στους εργαζόμενους πρέπει να παρέχεται εκπαίδευση κατάλληλη και ειδική για τις προβλεπόμενες εργασίες και ιδίως όσον αφορά στις διαδικασίες διάσωσης.
- Για κάθε εργαζόμενο, ο εργοδότης πρέπει να διαθέτει Ιατρική Βεβαίωση Καταλληλότητας για Εργασία σε Ύψος.
- Πρέπει να επιλέγεται ο πλέον κατάλληλος ειδικός εξοπλισμός εργασίας για την εξασφάλιση και τη διατήρηση ασφαλών συνθηκών εργασίας.
- Οι εργαζόμενοι πρέπει να χρησιμοποιούν κατάλληλη ζώνη ασφαλείας, με την οποία συνδέονται με το σημείο αγκύρωσης.
- Το σύστημα εργασίας πρέπει να έχει ασφαλή μηχανισμό ανόδου και καθόδου και αυτόματο ανασχετικό μηχανισμό που εμποδίζει την πτώση του χρήστη, εάν αυτός χάσει τον έλεγχο της κίνησης του.
- Το τελικό αποτέλεσμα είναι η δημιουργία ενός ασφαλούς περιβάλλοντος εργασίας, ακόμα και για τις περισσότερες εκτεθειμένες θέσεις.

Το Ευρωπαϊκό Κοινοβούλιο και το Συμβούλιο της Ευρωπαϊκής Ένωσης οδηγήθηκαν στην έκδοση της Οδηγίας 2001/45/ΕΚ, σχετικά με τη χρησιμοποίηση του εξοπλισμού εργασίας κατά τις εργασίες σε ύψος, για την τροποποίηση της Οδηγίας 89/655/ΕΟΚ του Συμβουλίου σχετικά με τις ελάχιστες προδιαγραφές ασφαλείας και υγείας για τη χρησιμοποίηση εξοπλισμού εργασίας από τους εργαζόμενους κατά την εργασία τους.

Κάθε εργοδότης ή αυτοεργοδοτούμενος που σχεδιάζει να εκτελέσει εργασίες αυτού του είδους πρέπει να επιλέξει τον εξοπλισμό εργασίας που παρέχει τη δέουσα προστασία από τους κινδύνους πτώσης από ύψος

Τα μέτρα συλλογικής προστασίας που προορίζονται για την πρόληψη των πτώσεων από ύψος παρέχουν καλύτερη προστασία από τα μέσα ατομικής προστασίας. Η επιλογή και η χρήση εξοπλισμού εργασίας, προσαρμοσμένου σε κάθε συγκεκριμένο χώρο εργασίας πρέπει πάνω απ' όλα να αποβλέπει στην αποφυγή των κινδύνων, στην καταπολέμησή τους στην πηγή με την αντικατάσταση των επικίνδυνων στοιχείων από λιγότερο επικίνδυνα καθώς και στην προσαρμογή της εργασίας στον άνθρωπο και όχι αντίστροφα.

Ο κάθε εργοδότης καθώς και άλλοι επαγγελματίες που εμπλέκονται στις εργασίες σε ύψος πρέπει να ενημερώνεται για τις εξελίξεις της τεχνολογίας και την ανάπτυξη νέου εξοπλισμού εργασίας και υλικών. Συνήθως, ένας πιο εξελιγμένος εξοπλισμός καθιστά την εργασία όχι μόνο πιο ασφαλή αλλά και πιο αποτελεσματική.

Οι εργασίες σε ύψη (ξυλοτύπους, στέγες, καπνοδόχους κλπ) αναλαμβάνονται μόνο από τους εργαζομένους που είναι φυσικά και ψυχολογικά υγιείς και έχουν την αναγκαία γνώση και πείρα για αυτό το είδος εργασίας.

Όλα τα άτομα που κινούνται στο εργοτάξιο θα είναι εφοδιασμένα με τα κατάλληλα μέσα ατομικής προστασίας (ζώνες ασφαλείας, κράνη, αντιολισθηρά υποδήματα)

Απαγορεύεται να διεξάγονται εργασίες σε μεγάλα ύψη, όταν επικρατούν δυνατοί άνεμοι, παγωνιά, ομίχλη ή κατά τη διάρκεια καταιγίδας, έστω και με τη βοήθεια γερανού

Τα χρησιμοποιούμενα μηχανήματα, συσκευές εργαλεία κλπ πρέπει να ανταποκρίνονται προς τις προβλέψεις της Μελέτης Ασφάλειας τις εντολές του Συντονιστή Ασφάλειας στο έργο και να έχουν τις διατάξεις ασφαλείας που προβλέπουν οι Νόμοι και Κανονισμοί

Ανυψωτικά Μηχανήματα

1. Πρέπει να υπάρχουν κοντά στο χειριστήριο ορατές ενδείξεις των ορίων ασφαλούς χρήσης
2. Σε γεραμούς μεταβλητής ακτίνας δράσης να σημειώνονται σε θέση ορατή από το χειριστήριο τα φορτία ασφαλείας για τις διάφορες ακτίνες λειτουργίας και δείκτης της ακτίνας της κεραίας
3. Κανένα μηχάνημα δεν πρέπει να υπερφορτώνεται έστω και για μικρό χρονικό διάστημα
4. Η επιφάνεια έδρασης του ανυψωτικού πρέπει να είναι επαρκούς αντοχής
5. Πρέπει να εξασφαλίζεται η καλή έδραση (με φορέα, στρωτήρες ή άλλο) και στερέωση (με αντίβαρα ή αγκύρωση) ακόμα και μικρών γεραμών τοποθετημένων πάνω σε πλάκες κλπ
6. Η ευστάθεια των ανυψωτικών μηχανημάτων πρέπει να είναι γενικά εξασφαλισμένη ακόμα και όταν δεν λειτουργούν
7. Πρέπει να υπάρχει μέριμνα προστασίας των ίδιων των μηχανημάτων και γειτονικών τους στοιχείων από κραδασμούς και τις συνέπειές τους
8. Δεν πρέπει να χρησιμοποιούνται ή εγκαθίστανται γερανοί υπό καιρικές συνθήκες οι οποίες είναι δυνατόν να δημιουργήσουν προβλήματα ευστάθειας και γενικότερα ατυχημάτων
9. Σε ανυψωτικά μηχανήματα πρέπει να εξασφαλίζεται η μη κυκλοφορία ατόμων κάτω από αυτά /ή και ανυψούμενα φορτία, και η μη περιφορά φορτίων πάνω από άτομα
10. Σε ανυψωτικά ή άλλα μηχανήματα εξασφαλίζεται η μη προσέγγιση των ίδιων, τμήματός τους ή και φορτίου τους σε ηλεκτρικούς αγωγούς, δίκτυα κτλ
11. Σε ανυψωτικά μηχανήματα κινούμενα σε τροχιές, πρέπει να εξασφαλίζεται ότι οι τροχιές: Είναι σε ένα επίπεδο και στερεωμένες καλά σε στρωτήρες ή στον φορέα τους Είναι επαρκούς διατομής Έχουν στις άκρες της διαδρομής αναστολές της κίνησης Τα υπάρχοντα μέσα τροχοπέδησης, πρόσδεσης, υποστήριξης κλπ είναι επαρκή για πλήρη ακινητοποίηση, ακόμα και με δυσμενείς καιρικές συνθήκες
12. Μεταξύ μηχανημάτων τα οποία κυκλοφορούν ή περιστρέφονται και σταθερών εμποδίων πρέπει: Να υπάρχει χώρος πλάτους, τουλάχιστον 60 εκ. για ασφαλή κυκλοφορία πεζών Εάν όχι , να υπάρχουν τουλάχιστον ασφαλή καταφύγια σε αποστάσεις 10 μ
13. Όργανα και εξαρτήματα των ανυψωτικών μηχανημάτων πρέπει να ανταποκρίνονται προς τις απαιτήσεις των Εθνικών Κανονισμών (όπως ΠΔ 1037/89, ΦΕΚ 260 Α/81)
14. Χειριστές που ανεβαίνουν σε μηχανήματα πολύ υψηλά, πρέπει να έχουν επιλεγεί ειδικά για το σκοπό αυτό
15. Τα ανυψωτικά μηχανήματα δεν πρέπει να μεταφέρουν άτομα
16. Τασαμπάνια ανύψωσης φορτίων πρέπει: Να είναι σωστά για τα ανυψούμενα φορτία Να έχουν το σωστό μήκος (γωνία κορυφής οξεία, ποτέ αμβλεία) Να είναι σε καλή κατάσταση
17. Οι περιοδικοί έλεγχοι πρέπει να εκτελούνται από διαπιστευμένο

ΓΕΝΙΚΕΣ ΑΡΧΕΣ:

1. Υπάρχει άμεση σχέση μεταξύ των διαφορών σε ύψος στο χώρο εργασίας και του κινδύνου πτώσης (δυναμική ενέργεια).
2. Στην περίπτωση που δεν μπορεί να αποφευχθεί η διαφορά ύψους, θα πρέπει να γίνει εκτίμηση των κινδύνων.
3. Αν δεν είναι δυνατόν να αποφευχθεί η εργασία σε ύψος, πρέπει να μειωθεί το ύψος της πιθανής πτώσης με κάθε μέσο.
4. Όπου είναι δυνατόν πρέπει να αντικατασταθούν οι μέθοδοι που χρησιμοποιούν εξοπλισμό, ο οποίος δεν παρέχει πλήρη προστασία με άλλες πιο ασφαλείς μεθόδους, ώστε τα πρόσωπα στην εργασία να έχουν τη μέγιστη προστασία από τους κινδύνους πτώσης

5. Ο εργοδότης πρέπει να προσαρμόζει την εργασία στον άνθρωπο, ειδικότερα όσον αφορά τη διαμόρφωση των θέσεων εργασίας καθώς και την επιλογή των εξοπλισμών εργασίας και των μεθόδων εργασίας και παραγωγής, προκειμένου ιδίως να μετριασθεί η μονότονη και ρυθμικά επαναλαμβανόμενη εργασία και να μειωθούν οι επιπτώσεις της στην υγεία.
6. Προτεραιότητα στη λήψη μέτρων ομαδικής προστασίας σε σχέση με τα μέτρα ατομικής προστασίας.
7. Παροχή των καταλλήλων οδηγιών στα πρόσωπα που εργάζονται.
8. Κατά τον σχεδιασμό κατασκευών, πρέπει να λαμβάνεται υπ' όψη η πρόσβαση για τις εργασίες συντήρησης
9. Η εναπόθεση επάνω στο ικρίωμα ή στην εξέδρα φόρτωσης όλου του υλικού που χρειάζεται για την εκτέλεση μιας εργασίας (με στόχο να μειωθούν οι μετακινήσεις και να εξοικονομηθεί χρόνος) είναι μια κακή πρακτική που πρέπει οπωσδήποτε να αποφεύγεται
10. Όπου είναι δυνατόν με βάση τα αποτελέσματα της εκτίμησης κινδύνου, πρέπει να προτιμούνται οι ΚΑΕΕ σε σχέση με τις φορητές κλίμακες (σκάλες) ή τα σχοινιά.

Σε κάθε περίπτωση ο ανάδοχος κατασκευής ο οποίος είναι και ο μόνος υπεύθυνος σε περίπτωση ατυχηματικού συμβάντος, θα πρέπει να λαμβάνει όλα τα αναγκαία μέτρα και να τηρεί όλους τους κανόνες ασφαλείας για την πρόληψη και αποφυγή εργατικού ατυχήματος, καθώς και να ενημερώνει την Υπηρεσία και να αναθεωρεί το Σ.Α.Υ. σε κάθε περίπτωση προσαρμόζοντας τις εργασίες με τον δικό του σχεδιασμό.

4. ΕΡΓΑΣΙΕΣ ΣΕ ΦΡΕΑΤΙΑ, ΥΠΟΓΕΙΑ, ΤΑΦΡΟΥΣ ΜΕ ΚΙΝΔΥΝΟ ΑΣΦΥΞΙΑΣ, ΠΝΙΓΜΟΥ ΚΑΙ ΕΚΘΕΣΗΣ ΣΕ ΒΛΑΠΤΙΚΟΥΣ ΠΑΡΑΓΟΝΤΕΣ

Κατά την διάρκεια εργασιών σε φρεάτια και τάφρους θα πρέπει να προφυλάσσεται ο χώρος εργασίας από την πτώση εργαλείων και υλικών τα οποία θα πρέπει να τοποθετούνται σε απόσταση τουλάχιστον 0,60μ.

Επίσης πριν από την εκκίνηση εργασιών εντός των ορυγμάτων θα πρέπει να απομακρυνθούν από αυτά όλα τα βαρέα οχήματα και μηχανήματα που τυχόν χρησιμοποιηθούν προς αποφυγή τυχόν κατάρρευσης των παρειών των ορυγμάτων.

Τέλος θα πρέπει να εξασφαλισθούν ασφαλείς δίοδοι εισόδου και εξόδου των εργαζομένων από τις τάφρους, οι οποίοι οπωσδήποτε θα φέρουν κράνη ασφαλείας.

5. ΕΡΓΑΣΙΕΣ ΣΕ ΠΕΡΙΒΑΛΛΟΝ ΜΕ ΚΙΝΔΥΝΟ ΕΚΡΗΞΗΣ

Δεν υπάρχουν τέτοιας φύσεως εργασίες

ΤΜΗΜΑ Ε'

ΠΡΟΓΡΑΜΜΑ ΑΝΑΓΚΑΙΩΝ ΕΠΙΘΕΩΡΗΣΕΩΝ ΚΑΙ ΣΥΝΤΗΡΗΣΕΩΝ ΤΟΥ ΕΡΓΟΥ ΚΑΙ ΤΩΝ ΕΓΚΑΤΑΣΤΑΣΕΩΝ ΤΟΥ

ΕΡΓΑΣΙΕΣ ΣΥΝΤΗΡΗΣΗΣ ΕΓΚΑΤΑΣΤΑΣΕΩΝ

Οι φθορές που τυχόν διαπιστώνονται στο έργο πρέπει αρχικά να επισημαίνονται με ανάλογη προειδοποιητική και ευκρινή σήμανση και στη συνέχεια να αποκαθίστανται **ΑΜΕΣΑ** από τον συντηρητή ή άλλο εξειδικευμένο συνεργείο, για την αποτροπή του κινδύνου ατυχημάτων.

Οι εγκαταστάσεις πρέπει να επιθεωρούνται και να συντηρούνται κατά τακτά χρονικά διαστήματα.

Συνίσταται τακτικός έλεγχος για την καλή κατάσταση των κατασκευών και την έγκαιρη αντιμετώπιση τυχόν φθορών.

Επίσης προτείνεται καθαρισμός των τάφρων και των ερεισμάτων κατά μήκος των οδών ανά εξάμηνο από βλάστηση, φερτά υλικά και από καταπτώσεις των πρηνών.

Κατά την διάρκεια του χειμώνα απαιτείται πιο συχνή επιθεώρηση λόγω των χιονοπτώσεων που είναι συχνό φαινόμενο στην περιοχή.

Για την οργάνωση και τον έλεγχο των διαφόρων εργασιών συντήρησης, θα τηρείται και συμπληρώνεται αντίστοιχα ένας ανάλογος με τον παρακάτω πίνακας συντηρήσεων.

Φ.Α.Υ. ΕΡΓΟΥ

ΗΜΕΡΟΜΗΝΙ Α ΣΥΝΤΗΡΗΣΗ Σ	ΤΜΗΜΑ ΠΟΥ ΣΥΝΤΗΡΗΘΗΚ Ε	ΤΥΠΟΣ ΣΥΝΤΗΡΗΣΗΣ	ΣΤΟΙΧΕΙΑ ΣΥΝΤΗΡΗΤΟΥ	ΥΠΟΓΡΑΦΗ ΣΥΝΤΗΡΗΤΟΥ	ΥΠΟΓΡΑΦΗ ΠΑΡΑΛΑΒΟΝΤΟΣ