

ΑΝΑΡΤΗΤΕΑ ΣΤΟ ΔΙΑΔΙΚΤΥΟ



ΕΛΛΗΝΙΚΗ ΔΗΜΟΚΡΑΤΙΑ
ΠΕΡΙΦΕΡΕΙΑ ΚΕΝΤΡΙΚΗΣ ΜΑΚΕΔΟΝΙΑΣ
ΠΕΡΙΦΕΡΕΙΑΚΟ ΣΥΜΒΟΥΛΙΟ

ΘΕΜΑ 9ο

«Έγκριση σύναψης προγραμματικής σύμβασης μεταξύ της Περιφέρειας Κεντρικής Μακεδονίας (Π.Ε. Πέλλας) και του Υπουργείου Περιβάλλοντος και Ενέργειας (Δασαρχείο Αριδαίας) για τη συμμετοχή υπαλλήλου της Περιφέρειας Κεντρικής Μακεδονίας (της Υποδιεύθυνσης Τεχνικών Έργων της Π.Ε. Πέλλας) στην ομάδα επίβλεψης του έργου του Δασαρχείου Αριδαίας «Διευθέτηση ορεινών λεκανών απορροής Αλμωπίας»

Αρ. Συνεδρίασης 23η/13-12-2023
Αρ. Απόφασης 238/2023

Στη Θεσσαλονίκη σήμερα 13 Δεκεμβρίου 2023, ημέρα Τετάρτη και ώρα 12:00μ. συνήλθαν σε τακτική **δια ζώσης** συνεδρίαση τα μέλη του Περιφερειακού Συμβουλίου Κεντρικής Μακεδονίας, κατόπιν της με αρ. πρωτ. οικ. 842019 (1064)/7-12-2023 έγγραφης πρόσκλησης του Προέδρου του, προς όλους τους Συμβούλους, η οποία επιδόθηκε νόμιμα στις 7 Δεκεμβρίου 2023 αντίστοιχα, στον Περιφερειάρχη Κεντρικής Μακεδονίας, σε καθένα από τους Αντιπεριφερειάρχες καθώς και σε καθένα από τους Συμβούλους, σύμφωνα: α) με τις προβλέψεις των διατάξεων του άρθρου 167 του Ν. 3852/2010, όπως ισχύει και β) με τις διατάξεις της παρ. 3 του άρθρου 5 του Ν. 4623/2019 (ΦΕΚ Α' 134), όπως ισχύει.

Από τους εβδομήντα ένα (71) περιφερειακούς συμβούλους ήταν :

ΠΑΡΟΝΤΕΣ**ΑΠΟΝΤΕΣ**

1. ΜΗΤΡΑΚΑΣ ΘΕΟΔΩΡΟΣ
ΠΡΟΕΔΡΟΣ
2. ΑΒΡΑΜΙΔΗΣ ΓΑΒΡΙΗΛ
3. ΑΒΡΑΜΙΔΗΣ ΕΥΣΤΑΘΙΟΣ
4. ΑΒΡΑΜΙΔΟΥ ΒΑΣΙΛΕΙΑ
5. ΑΒΡΑΜΙΔΟΥ ΕΛΙΣΣΑΒΕΤ
6. ΑΒΡΑΜΟΠΟΥΛΟΣ ΣΩΤΗΡΙΟΣ
7. ΑΓΑΘΑΓΓΕΛΙΔΟΥ ΑΝΑΤΟΛΗ
8. ΑΓΓΕΛΙΔΗΣ ΑΓΓΕΛΟΣ
9. ΑΓΓΕΛΙΔΗΣ ΘΕΟΔΩΡΟΣ
10. ΑΗΔΟΝΑ-ΑΘΑΝΑΣΙΑΔΟΥ ΑΘΗΝΑ
11. ΑΝΕΣΤΑΚΗΣ ΙΩΑΝΝΗΣ
12. ΑΡΒΑΝΙΤΗΣ ΑΠΟΣΤΟΛΟΣ
13. ΒΑΝΗΣ ΑΡΙΣΤΕΙΔΗΣ
14. ΒΕΡΓΙΔΗΣ ΑΝΔΡΕΑΣ (Αντιπεριφερειάρχης Π.Ε. Κιλκίς)
15. ΓΙΑΝΝΙΟΥ ΔΗΜΗΤΡΑ
16. ΓΙΟΥΤΙΚΑΣ ΚΩΝΣΤΑΝΤΙΝΟΣ
17. ΓΚΑΝΟΥΛΗΣ ΦΙΛΙΠΠΟΣ
18. ΓΟΥΛΑ ΟΛΓΑ - ΧΡΙΣΤΙΝΑ
19. ΔΕΡΜΕΝΤΖΟΠΟΥΛΟΥ ΜΑΡΙΑ
20. ΔΩΡΗΣ ΣΩΚΡΑΤΗΣ
21. ΖΕΡΒΑΣ ΓΕΩΡΓΙΟΣ
22. ΖΕΡΖΗΣ ΠΕΤΡΟΣ

1. ΛΑΜΤΖΙΔΗΣ ΕΜΜΑΝΟΥΗΛ
ΑΝΤΙΠΡΟΕΔΡΟΣ
2. ΤΖΙΟΥΒΑΡΑΣ ΧΡΗΣΤΟΣ
ΓΡΑΜΜΑΤΕΑΣ
3. ΑΠΟΣΤΟΛΙΔΟΥ ΧΑΡΙΚΛΕΙΑ
4. ΑΣΛΑΝΙΔΗΣ ΔΗΜΗΤΡΙΟΣ
5. ΒΑΣΙΛΕΙΑΔΗΣ ΒΑΣΙΛΕΙΟΣ
6. ΓΙΑΝΝΟΥΛΗΣ ΧΡΗΣΤΟΣ
7. ΓΙΩΡΓΟΣ ΙΩΑΝΝΗΣ
8. ΔΩΔΟΥ ΛΗΔΑ - ΜΑΡΙΑ
9. ΚΑΖΑΝΤΖΙΔΗΣ ΠΑΝΤΕΛΕΗΜΩΝ
10. ΚΟΥΤΡΑΣ ΧΡΗΣΤΟΣ
11. ΜΑΛΛΙΑΡΑ ΜΑΡΙΑ
12. ΝΟΥΣΗΚΥΡΟΥ ΑΛΚΙΒΙΑΔΗΣ
13. ΠΑΠΑΝΙΚΟΛΑΟΥ ΗΛΙΑΣ
14. ΠΑΤΟΥΛΙΔΟΥ ΠΑΡΑΣΚΕΥΗ
(Αντιπεριφερειάρχης Μ.Ε. Θεσσαλονίκης)
15. ΤΡΕΛΛΟΠΟΥΛΟΣ ΓΕΩΡΓΙΟΣ

<p>23. ΖΩΓΡΑΦΟΥ ΑΙΚΑΤΕΡΙΝΗ (Αντιπεριφερειάρχης Π.Ε. Χαλκιδικής)</p> <p>24. ΘΩΜΑ ΔΗΜΗΤΡΑ</p> <p>25. ΚΑΛΑΪΤΖΙΔΗΣ ΚΩΝΣΤΑΝΤΙΝΟΣ (Αντιπεριφερειάρχης Π.Ε. Ημαθίας)</p> <p>26. ΚΑΡΑΚΩΣΤΑΝΟΓΟΥ ΒΕΝΙΑΜΙΝ</p> <p>27. ΚΑΡΙΠΙΔΗΣ ΔΗΜΗΤΡΙΟΣ</p> <p>28. ΚΕΦΑΛΑΣ ΓΕΩΡΓΙΟΣ</p> <p>29. ΚΙΚΗΣ ΑΘΑΝΑΣΙΟΣ</p> <p>30. ΚΟΜΜΑΤΑΣ ΑΣΤΕΡΙΟΣ</p> <p>31. ΚΟΥΗΣ ΚΩΝΣΤΑΝΤΙΝΟΣ</p> <p>32. ΚΥΡΙΑΚΙΔΟΥ ΣΙΜΕΛΑ</p> <p>33. ΜΑΛΛΙΑΡΑΣ ΑΘΑΝΑΣΙΟΣ</p> <p>34. ΜΑΥΡΙΔΟΥ ΣΟΦΙΑ (Αντιπεριφερειάρχης Π.Ε. Πιερίας)</p> <p>35. ΜΗΤΤΑΣ ΧΡΗΣΤΟΣ</p> <p>36. ΜΟΥΡΤΖΙΛΑΣ ΣΤΕΡΓΙΟΣ</p> <p>37. ΜΠΑΛΑΞΗΣ ΔΗΜΗΤΡΙΟΣ</p> <p>38. ΜΠΑΤΟΣ ΣΩΤΗΡΙΟΣ</p> <p>39. ΜΠΙΛΛΙΑΣ ΠΑΡΙΣΗΣ</p> <p>40. ΝΑΒΡΟΖΙΔΟΥ ΓΕΝΟΒΕΦΑ</p> <p>41. ΝΕΣΤΟΡΟΠΟΥΛΟΣ ΑΠΟΣΤΟΛΟΣ</p> <p>42. ΠΑΛΛΑΣ ΚΩΝΣΤΑΝΤΙΝΟΣ</p> <p>43. ΠΑΠΑΣΤΕΡΓΙΟΥ ΧΡΗΣΤΟΣ</p> <p>44. ΠΕΡΙΣΤΕΡΗ ΑΙΚΑΤΕΡΙΝΗ</p> <p>45. ΣΚΟΥΦΑΣ ΙΩΑΝΝΗΣ</p> <p>46. ΣΠΥΡΟΠΟΥΛΟΣ ΠΑΝΑΓΙΩΤΗΣ (Αντιπεριφερειάρχης Π.Ε. Σερρών)</p> <p>47. ΣΩΤΗΡΙΑΔΟΥ ΑΝΑΣΤΑΣΙΑ</p> <p>48. ΤΖΑΜΤΖΗΣ ΙΟΡΔΑΝΗΣ (Αντιπεριφερειάρχης Π.Ε. Πέλλας)</p> <p>49. ΤΖΟΛΛΑΣ ΝΙΚΟΛΑΟΣ</p> <p>50. ΤΟΣΚΑΣ ΛΑΖΑΡΟΣ</p> <p>51. ΤΣΕΧΕΛΙΔΗΣ ΙΩΑΝΝΗΣ</p> <p>52. ΦΙΛΙΠΠΙΑΔΟΥ ΜΑΓΔΑΛΗΝΗ</p> <p>53. ΧΑΒΑΤΖΑΣ ΓΕΩΡΓΙΟΣ</p> <p>54. ΧΑΡΑΛΑΜΠΙΔΟΥ ΔΕΣΠΟΙΝΑ</p> <p>55. ΧΑΡΙΣΤΕΑΣ ΑΓΓΕΛΟΣ</p> <p>56. ΧΡΥΣΟΜΑΛΛΗΣ ΝΙΚΟΛΑΟΣ</p>	
--	--

Επίσης συμμετείχε στη συνεδρίαση ο Περιφερειάρχης Κεντρικής Μακεδονίας κ. Απόστολος Γ. Τζιτζικώστας.

Μετά τη διαπίστωση απαρτίας, ο Πρόεδρος του Περιφερειακού Συμβουλίου κήρυξε την έναρξη της συνεδρίασης.

Ο Πρόεδρος εκφώνησε το 9^ο θέμα της ημερήσιας διάταξης: «**Έγκριση σύναψης προγραμματικής σύμβασης μεταξύ της Περιφέρειας Κεντρικής Μακεδονίας (Π.Ε. Πέλλας) και του Υπουργείου Περιβάλλοντος και Ενέργειας (Δασαρχείο Αριδαίας) για τη συμμετοχή υπαλλήλου της Περιφέρειας Κεντρικής Μακεδονίας (της Υποδιεύθυνσης Τεχνικών Έργων της Π.Ε. Πέλλας) στην ομάδα επίβλεψης του έργου του Δασαρχείου Αριδαίας «Διευθέτηση ορεινών λεκανών απορροής Αλμωπίας»** και έδωσε το λόγο στον αρμόδιο εισηγητή ο οποίος έθεσε υπόψη του Σώματος την αρ. πρωτ. ΠΚΜ 762928 (3456)/09-11-2023 εισήγηση του Τμήματος Δομών Περιβάλλοντος της Δ/σης Τεχνικών Έργων της Π.Ε. Πέλλας, η οποία έχει ως εξής:

«Έχοντας υπόψη:

1. Τις διατάξεις του άρθρου 186 του Ν.3852/2010 (ΦΕΚ 87 Α77-6-2010) «Νέα Αρχιτεκτονική της Αυτοδιοίκησης και της Αποκεντρωμένης Διοίκησης -Πρόγραμμα Καλλικράτης», όπως ισχύει.
2. Τις διατάξεις του Π.Δ. 133/2010 (ΦΕΚ 226 Α727-12-2010) «Οργανισμός της Περιφέρειας Κεντρικής Μακεδονίας», όπως τροποποιήθηκε και ισχύει με τις υπ' αριθ. 81320 & 77909 αποφάσεις (ΦΕΚ 4302/Β'30-12-2016) «Έγκριση τροποποίησης του Οργανισμού Εσωτερικής Υπηρεσίας της Περιφέρειας Κεντρικής Μακεδονίας».
3. Την αρ. 7281/2019 (21.06.2019) απόφαση του Πολυμελούς Πρωτοδικείου Θεσσαλονίκης, με την οποία ανακηρύχθηκαν ο Περιφερειάρχης και οι Περιφερειακοί Σύμβουλοι της Περιφέρειας Κεντρικής Μακεδονίας, για την περίοδο 01-09-2019 έως 31-08-2023..
4. Την αρ. 61/13-01-2022 απόφαση Περιφερειάρχη Κεντρικής Μακεδονίας περί "Ορισμού Αντιπεριφερειάρχων και ανάθεση τομέων ευθύνης στους Αντιπεριφερειάρχες της Περιφέρειας Κεντρικής Μακεδονίας" (ΦΕΚ 27/20-01-2022 τ. Υ.Ο.Δ.Δ.) καθώς και την υπ' αριθ. 72217(1346)/31-01-2022 απόφαση Περιφερειάρχη Κεντρικής Μακεδονίας περί "Μεταβίβασης αρμοδιοτήτων της Περιφέρειας Κεντρικής Μακεδονίας καθώς; και παροχή εξουσιοδότησης υπογραφής εγγράφων αποφάσεων και άλλων πράξεων ΜΕ ΕΝΤΟΛΗ ΠΕΡΙΦΕΡΕΙΑΡΧΗ" (ΦΕΚ 458/07-02-2022 τ. Β)
5. Την με αρ. Οικ. οικ. 72217(1346)/31-01-2022 (ΑΔΑ: 68ΙΕ7ΛΛ-ΚΟ9), απόφαση του Περιφερειάρχη Κεντρικής Μακεδονίας με θέμα: Μεταβίβαση αρμοδιοτήτων της Περιφέρειας Κεντρικής Μακεδονίας καθώς και παροχή εξουσιοδότησης υπογραφής εγγράφων, αποφάσεων και άλλων πράξεων «ΜΕ ΕΝΤΟΛΗ ΠΕΡΙΦΕΡΕΙΑΡΧΗ».
6. Την αρ. Οικ. 113512(771)/14-2-2022 (ΑΔΑ: 667Π7ΛΛ-1ΤΑ, ΦΕΚ 759/τΒ/18-02-2022) απόφαση του Περιφερειάρχη Κεντρικής Μακεδονίας με θέμα: Παροχή εξουσιοδότησης υπογραφής εγγράφων, αποφάσεων και άλλων πράξεων «ΜΕ ΕΝΤΟΛΗ ΠΕΡΙΦΕΡΕΙΑΡΧΗ», στους Προϊστάμενους Γενικών Διευθύνσεων, Διευθύνσεων, Τμημάτων και Γραφείων της Περιφέρειας Κεντρικής Μακεδονίας όπως ισχύει.
7. Την αρ. ΠΚΜ 646454(3649)/13-09-2022 Απόφαση Αντιπεριφερειάρχη Πέλλας για τον ορισμό Αναπληρωτή Προϊσταμένου στην Υποδιεύθυνση Τεχνικών Έργων Π.Ε. Πέλλας της Περιφέρειας Κεντρικής Μακεδονίας.
8. Την αρ. ΠΚΜ 39013(60)/22-01-2021 Απόφαση Αντιπεριφερειάρχη Πέλλας για τον ορισμό Αναπληρωτή Προϊσταμένου στο Τμήμα Συγκοινωνιακών Έργων της Υποδιεύθυνσης Τεχνικών Έργων Π.Ε. Πέλλας της Περιφέρειας Κεντρικής Μακεδονίας
9. Το άρθρο 100 «Προγραμματικές Συμβάσεις» του Ν. 3852/2010.
10. Τις διατάξεις του άρθρου 33 του Ν. 5013/2023 (ΦΕΚ 12/Α/19-01-2023) με θέμα «Αρμοδιότητες περιφερειακού συμβουλίου – Τροποποίηση παρ. 1 άρθρου 163 του Ν. 3852/2010», όπου αναφέρεται ότι «ιε) αποφασίζει για τη σύναψη και την έγκριση των όρων κάθε είδους προγραμματικών συμβάσεων και συμβάσεων του άρθρου 12 το Ν. 4412/2016».
11. Τις διατάξεις της υπ' αριθμ. οικ. 72217 (1346)/31-01-2022 απόφασης (ΦΕΚ 458/τ.Β/07-02-2022) περί «Μεταβίβασης αρμοδιοτήτων και παροχής εξουσιοδότησης υπογραφής εγγράφων, αποφάσεων και άλλων Πράξεων «ΜΕ ΕΝΤΟΛΗ ΠΕΡΙΦΕΡΕΙΑΡΧΗ».
12. Τις κοινές ειδικότερες ρυθμίσεις που απορρέουν από την υπ' αρ. 44/2017 γνωμοδότηση του Ε' τμήματος του ΝΣΚ επί Προγραμματικών Συμβάσεων.
13. Το υπ' αρ. οικ. 96/28-02-2022 έγγραφο του Γραφείου Αντιπεριφερειάρχη Οικονομικών και Προγραμματισμού.
14. Την ανάγκη ύπαρξης Πολιτικού Μηχανικού στην ομάδα επίβλεψης του έργου του θέματος, του Δασαρχείου Αριδαίας. Ειδικότερα η συμμετοχή κρίνεται απαραίτητη μόνο για τις εργασίες των σκυροδεμάτων και τωμν οπλισμών σε αυτά.
15. Το γεγονός ότι ήδη στο έργο του θέματος έχει υπογραφεί η σύμβαση με ΑΔΑΜ 23ΣΥΜΝ013448509/2023-09-21.
16. Το υπ' αριθ. 624509/08-11-2023 έγγραφο της Δ/σης Συντονισμού και Επιθεώρησης Δασών / Τμήμα Σχεδιασμού Δασικής Ανάπτυξης του ΥΠΕΝ με το οποίο μας διαβιβάστηκε επεξεργασμένο το σχέδιο Προγραμματικής Σύμβασης.
17. Το γεγονός ότι δεν προβλέπεται έκδοση σχετικής απόφασης εκ μέρους του ΥΠΕΝ πριν την έδοση απόφασης από το Περιφερειακό Συμβούλιο της ΠΚΜ, καθότι στην παρούσα Προγραμματική Σύμβαση τελικός υπογράφων είναι ο Γενικός Γραμματέας Δασών του ΥΠΕΝ,
18. Το γεγονός ότι η Υποδιεύθυνση Τεχνικών Έργων της Περιφερειακής Ενότητας Πέλλας θα παράσχει τον υπάλληλο της, Τσελίδη Ιάκωβο, Πολιτικό Μηχανικό, έτσι ώστε να συμμετάσχει στην ομάδα επίβλεψης του ανωτέρω έργου.
19. Το γεγονός ότι δεν απαιτείται οποιαδήποτε οικονομική συμμετοχή της ΠΚΜ στην υλοποίηση της παρούσας Προγραμματικής Σύμβασης.

Εισηγούμαστε

1. Την έγκριση σύναψης προγραμματικής σύμβασης, μεταξύ του Υπουργείου Περιβάλλοντος και Ενέργειας / Δασαρχείο Έδεσσας (ΥΠΕΝ) και της Περιφέρειας Κεντρικής Μακεδονίας / Περιφερειακή Ενότητα Πέλλας για τη συμμετοχή υπαλλήλου της Περιφέρειας Κεντρικής Μακεδονίας (της Υποδιεύθυνσης Τεχνικών Έργων της ΠΕ Πέλλας) Τσελίδη Ιάκωβου, Πολιτικού Μηχανικού, στην ομάδα επίβλεψης του έργου του Δασαρχείου Αριδαίας «Διευθέτηση ορεινών λεκανών απορροής Αλμωπίας».

2. Την έγκριση των όρων της προγραμματικής σύμβασης μεταξύ της Περιφέρειας Κεντρικής Μακεδονίας / Περιφερειακή Ενότητα Πέλλας και του Υπουργείου Περιβάλλοντος και Ενέργειας / Δασαρχείο Έδεσσας (ΥΠΕΝ) για τη συμμετοχή υπαλλήλου της Περιφέρειας Κεντρικής Μακεδονίας (της Υποδιεύθυνσης Τεχνικών Έργων της ΠΕ Πέλλας) Τσελίδη Ιάκωβου, Πολιτικού Μηχανικού, στην ομάδα επίβλεψης του έργου του Δασαρχείου Αριδαίας «Διευθέτηση ορεινών λεκανών απορροής Αλμωπίας».

3. Την εξουσιοδότηση του Αντιπεριφερειάρχη Πέλλας για την υπογραφή της προγραμματικής σύμβασης.

4. Την έγκριση ως μελών της κοινής Επιτροπής Παρακολούθησης της Προγραμματικής Σύμβασης τους:

1. κα. Καλαιτζίδου Χαρίκλεια, ΠΕ Μηχανικών, Υποδ/νση Τ.Ε. Π.Ε. Πέλλας με αναπληρωτή του τον κ. Σαπίδη Χρήστο, ΠΕ Μηχανικών, Υποδ/νση Τ.Ε. Π.Ε. Πέλλας ως εκπρόσωπους της Π.Κ.Μ.

Μετά την ολοκλήρωση του έργου (βεβαίωση περαίωσης), η Περιφέρεια Κεντρικής Μακεδονίας / Περιφερειακή Ενότητα Πέλλας, δεν θα έχει άλλη περαιτέρω συμμετοχή και ο υπάλληλος της θα αποδεσμευτεί από την ομάδα επίβλεψης».

Το Περιφερειακό Συμβούλιο έχοντας υπόψη τα παραπάνω

Αποφασίζει ομόφωνα

Α. Εγκρίνει τη σύναψη και τους όρους της συνημμένης προγραμματικής σύμβασης, η οποία αποτελεί αναπόσπαστο τμήμα της παρούσης, μεταξύ του Υπουργείου Περιβάλλοντος και Ενέργειας/Δασαρχείο Έδεσσας (ΥΠΕΝ) και της Περιφέρειας Κεντρικής Μακεδονίας/Περιφερειακή Ενότητα Πέλλας, για τη συμμετοχή υπαλλήλου της Περιφέρειας Κεντρικής Μακεδονίας (της Υποδιεύθυνσης Τεχνικών Έργων της Π.Ε. Πέλλας) κ. Τσελίδη Ιάκωβου, Πολιτικού Μηχανικού, στην ομάδα επίβλεψης του έργου του Δασαρχείου Αριδαίας «Διευθέτηση ορεινών λεκανών απορροής Αλμωπίας».

Β. Εξουσιοδοτεί τον Αντιπεριφερειάρχη Πέλλας για την υπογραφή της εν λόγω προγραμματικής σύμβασης.

Γ. Εγκρίνει ως μέλη της κοινής Επιτροπής Παρακολούθησης της Προγραμματικής Σύμβασης την κα Καλαιτζίδου Χαρίκλεια, ΠΕ Μηχανικών, Υποδ/νση Τ.Ε. Π.Ε. Πέλλας με αναπληρωτή της τον κ. Σαπίδη Χρήστο, ΠΕ Μηχανικών, Υποδ/νση Τ.Ε. Π.Ε. Πέλλας, ως εκπρόσωπους της Π.Κ.Μ.

Μετά την ολοκλήρωση του έργου (βεβαίωση περαίωσης), η Περιφέρεια Κεντρικής Μακεδονίας/Περιφερειακή Ενότητα Πέλλας, δεν θα έχει άλλη περαιτέρω συμμετοχή και ο υπάλληλος της θα αποδεσμευτεί από την ομάδα επίβλεψης.

Λευκό ψήφισαν οι περιφερειακοί σύμβουλοι κ.κ. Α. Αγαθαγγελίδου, Γ. Ζέρβας, Δ. Θωμά, Γ. Ναβροζίδου και Λ. Τόσκας.

Παρών ψήφισε η περιφερειακή σύμβουλος κα Δ. Χαραλαμπίδου.

Η παρούσα απόφαση αφού συντάχθηκε, διαβάστηκε και βεβαιώθηκε, υπογράφεται ως ακολούθως:

Ο ΓΡΑΜΜΑΤΕΑΣ ΤΟΥ Π.Σ.

Ο ΠΡΟΕΔΡΟΣ ΤΟΥ Π.Σ.

ΧΡΗΣΤΟΣ ΤΖΙΟΥΒΑΡΑΣ

ΘΕΟΔΩΡΟΣ ΜΗΤΡΑΚΑΣ

ΠΡΟΓΡΑΜΜΑΤΙΚΗ ΣΥΜΒΑΣΗ
του άρθρου 100 του Ν. 3852/2010

Μεταξύ

του Υπουργείου Περιβάλλοντος και Ενέργειας
&
της Περιφέρειας Κεντρικής Μακεδονίας/ΠΕ ΠΕΛΛΑΣ

[Αριδαία .../.../2023]

ΣΧΕΔΙΟ ΠΡΟΓΡΑΜΜΑΤΙΚΗΣ ΣΥΜΒΑΣΗΣ

Για την διάθεση υπαλλήλου (Πολιτικού Μηχανικού) της ΠΕ Πέλλας για τη συμμετοχή στην ομάδα επίβλεψης, κατά την υλοποίηση του έργου του Δασαρχείου Αριδαίας “**Διευθέτηση ορεινών λεκανών απορροής Αλμωπίας**”.

Στην Αριδαία, σήμερα την, οι παρακάτω συμβαλλόμενοι :

1. Το **Υπουργείο Περιβάλλοντος και Ενέργειας** που εδρεύει στην Αθήνα, όπως νομίμως εκπροσωπείται από το Γενικό Γραμματέα Δασών κ. **Στάθη Σταθόπουλο** και το οποίο θα αποκαλείται στο εξής χάριν συντομίας ως «**Κύριος του Έργου-Φορέας υλοποίησης**»
2. Η **Περιφέρεια Κεντρικής Μακεδονίας/ΠΕ Πέλλας**, που εδρεύει στη Θεσσαλονίκη, όπως εκπροσωπείται νόμιμα από τον Αντιπεριφερειάρχη Πέλλας κ. **Ιορδάνη Τζαμτζή**, και η οποία θα αποκαλείται εφεξής στην παρούσα χάριν συντομίας **ΠΚΜ/ΠΕ Πέλλας**.

Έχοντας υπόψη την κείμενη Εθνική και Κοινοτική Νομοθεσία και ειδικότερα τις παρακάτω διατάξεις όπως αυτές ισχύουν κάθε φορά :

1. Το Ν. Δ. 86/1969 «Περί Δασικού Κώδικα» (ΦΕΚ 7/Α' /18.01.1969).
2. Το Ν. 998/1979 «Περί προστασίας δασών και δασικών εν γένει εκτάσεων της Χώρας» (ΦΕΚ 289/Α'/29.12.1979).
3. Το Ν. 3208/2003 «Προστασία των Δασικών Οικοσυστημάτων, κατάρτιση δασολογίου, ρύθμιση εμπράγματων δικαιωμάτων επί δασών και δασικών εν γένει εκτάσεων και άλλες διατάξεις» (ΦΕΚ 303/Α' /24-12-2003).
4. Το άρθρο 57 παράγραφο 13 του Νόμου 2218/1994 (ΦΕΚ 90/Α'/13.06.1994), όπως τροποποιήθηκε με το άρθρο 6 παράγραφο 14 του Νόμου 2240/1994 (ΦΕΚ 153/Α'/16.09.1994) και αντικαταστάθηκε με την παράγραφο 3 άρθρο 29 Νόμου 3937/2011 «Διατήρηση της βιοποικιλότητας και άλλες διατάξεις» (ΦΕΚ 60/ Α'/31.03.2011), καθώς και με την παράγραφο 3 του άρθρου 53 του Νόμου 4042/2012 «Ποινική προστασία του περιβάλλοντος κλπ.» (ΦΕΚ 24/Α'/13.12.2012).
5. Τη σχετική νομοθεσία περί προστατευομένων περιοχών NATURA 2000 με τους περιορισμούς που αυτή συνεπάγεται (Ν. 1650/1986, Ν. 4042/2012, Ν. 3937/2011, Ν. 4519/2018, Ν. 4685/202 κ.α.).
6. Το Ν. 2647/1998 «Μεταβίβαση αρμοδιοτήτων στις Περιφέρειες και την Αυτοδιοίκηση και άλλες διατάξεις», όπως τροποποιήθηκε και ισχύει (ΦΕΚ 237/Α'/22.10.1998).
7. Το Νόμο 3463/2006 «Κύρωση του Κώδικα Δήμων και Κοινοτήτων» (ΦΕΚ 114, τεύχος Α'), όπως τροποποιήθηκε και ισχύει.
8. Το Ν.3852/2010 (Νέα Αρχιτεκτονική της Αυτοδιοίκησης και της Αποκεντρωμένης Διοίκησης - Πρόγραμμα Καλλικράτης, όπως τροποποιήθηκε και ισχύει και ειδικότερα τα άρθρα 8, 100 και 280 αυτού(ΦΕΚ 87/Α'/07-06-2010).
9. Το Ν. 4071/2012 «Ρυθμίσεις για την τοπική ανάπτυξη, της αυτοδιοίκησης και την Αποκεντρωμένη Διοίκηση» (ΦΕΚ 85/Α'/11.04.2012).
10. Το Ν. 4824/2021 «Κύρωση: α) της από 05.08.2021 Πράξης Νομοθετικού Περιεχομένου «Έκτακτα μέτρα για την αντιμετώπιση του κινδύνου πυρκαγιών» (ΦΕΚ 156/τ.Α'/2-9-2021).
11. Τα άρθρα 47 έως 55 του Ν. 4915/2022 «Εθνικό Στρατηγικό Σχέδιο Καταπολέμησης της Διαφθοράς, διατάξεις για θέματα ανθρώπινου δυναμικού και Οργανισμών Τοπικής Αυτοδιοίκησης, νομοθετικό πλαίσιο εκπαίδευσης των σπουδαστών/σπουδαστριών της Εθνικής Σχολής Δημόσιας Διοίκησης και Αυτοδιοίκησης για την ένταξη στον κλάδο Π.Ε. Επιτελικών Στελεχών, διατάξεις για την ολοκλήρωση της μεταφοράς των δασικών υπηρεσιών στο Υπουργείο Περιβάλλοντος και Ενέργειας, διατάξεις για την εφαρμογή του Εθνικού Σχεδίου Ανάκαμψης και Ανθεκτικότητας «Ελλάδα 2.0», Εθνική Σύμβαση Ομογενών και άλλες επείγουσες διατάξεις» (ΦΕΚ 63/τ.Α'/24-3-2022).
12. Το άρθρο 18 παράγραφο 13 του Νόμου 2218/1994 (ΦΕΚ 90/τ.Α'/13-6-1994) όπως αντικαταστάθηκε με την παράγραφο 2 του άρθρου 7 του Νόμου 2839/2000 (ΦΕΚ 196/τ.Α'/12-9-2000).
13. Το Ν. 4412/2016 «Δημόσιες Συμβάσεις Έργων, Προμηθειών και Υπηρεσιών», όπως τροποποιήθηκε και ισχύει (ΦΕΚ 147/Α'/08.08.2016).
14. Το Ν. 4782/2021 και τις λοιπές διατάξεις που διέπουν την εκτέλεση των Δημοσίων Έργων.
15. Το Ν. 4270/2014 «Αρχές δημοσιονομικής διαχείρισης και εποπτείας (ενσωμάτωση της οδηγίας 2011/85/ΕΕ) – δημόσιο λογιστικό και άλλες διατάξεις, όπως τροποποιήθηκε και ισχύει (ΦΕΚ 143/Α'/28.06.2014).

16. Το Ν.4314/2014 «Για τη διαχείριση, τον έλεγχο και την εφαρμογή αναπτυξιακών παρεμβάσεων για την Προγραμματική Περίοδο 2014-2020» (ΦΕΚ 265/Α'/23.12.2014).
17. Τις διατάξεις του Ν.4727/2020 (ΦΕΚ 184 Α/23-09-2020) «Ψηφιακή Διακυβέρνηση (Ενσωμάτωση στην Ελληνική Νομοθεσία της Οδηγίας (ΕΕ) 2016/2102 και της Οδηγίας (ΕΕ) 2019/1024)- Ηλεκτρονικές Επικοινωνίες (Ενσωμάτωση στο Ελληνικό Δίκαιο της Οδηγίας (ΕΕ) 2018/1972) και άλλες διατάξεις» (Κεφάλαιο ΙΑ Ψηφιακή Διαφάνεια- Πρόγραμμα Διαύγεια, άρθρα 75-83) και του Ν. 3861/2010 όπως ισχύουν.
18. Το Π.Δ. 437/1981, «Περί μελέτης και εκτέλεσης δασοτεχνικών έργων» (ΦΕΚ 120/Α'/05.05.1981).
19. Το Π.Δ. 146/88 «Όργανα που αποφασίζουν και γνωμοδοτούν και ειδικές ρυθμίσεις σε θέματα έργων που εκτελούνται από τις υπηρεσίες του Υπ. Γεωργίας» (ΦΕΚ 65/τ.Α'/6-4-1988).
20. Το Π.Δ. 81/2019 «Σύσταση, συγχώνευση, μετονομασία και κατάργηση Υπουργείων και καθορισμός των αρμοδιοτήτων τους – Μεταφορά υπηρεσιών και αρμοδιοτήτων μεταξύ Υπουργείων» (ΦΕΚ 119/ Α'/08.07.2019).
21. Το Π.Δ.84/2019 «Σύσταση και κατάργηση Γενικών Γραμματειών και Ειδικών Γραμματειών/Ενιαίων Διοικητικών Τομέων Υπουργείων» (ΦΕΚ 123/Α'/12.07.2019).
22. Το Π.Δ. 133/2010 (ΦΕΚ 226/Α/27.12.2010) αναφορικά με την κατάρτιση του Οργανισμού της Περιφέρειας Κεντρικής Μακεδονίας όπως τροποποιήθηκε με την υπ' αριθμ. 81320/77909/16 (ΦΕΚ 4302/Β/30-12-2016) απόφαση του Γ.Γ. της Α.Δ.Μ.-Θ. «περί έγκρισης τροποποίησης του Οργανισμού Εσωτερικής Υπηρεσίας της Περιφέρειας Κεντρικής Μακεδονίας».
23. Το Π.Δ.132/2017 «Οργανισμός του Υπουργείου Περιβάλλοντος και Ενέργειας» (ΦΕΚ 160/ Α'/30.10.2017), όπως τροποποιήθηκε με το Π.Δ. 29/2022 «Τροποποίηση του π.δ. 132/2017 «Οργανισμός Υπουργείου Περιβάλλοντος και Ενέργειας (Υ.Π.ΕΝ.)» (Α' 160)» (ΦΕΚ 77/τ.Α'/20-4-2022).
24. Το Π.Δ. 6/2022 Σύσταση και μετονομασία Γενικών Γραμματειών, σύσταση Ειδικής Γραμματείας, μεταφορά υπηρεσιών και αρμοδιοτήτων – Σύσταση Γενικής Γραμματείας στο Υπουργείο Περιβάλλοντος και Ενέργειας (ΦΕΚ 17/Α'/04.02.2022).
25. Την με αριθ. ΥΠΕΝ/ΥΠΡΓ/79859/5910/25-7-2023 απόφαση του Πρωθυπουργού «Διορισμός Γενικού Γραμματέα Δασών του Υπουργείου Περιβάλλοντος και Ενέργειας» (ΦΕΚ 745/Υ.Ο.Δ.Δ./27-07-2023).
26. Το Π.Δ. 79/2023 «Διορισμός Υπουργών, Αναπληρωτών Υπουργών και Υφυπουργών» (ΦΕΚ 131/ Α'/27.06.2023).
27. Το Π.Δ. 80/2016 ΦΕΚ 145/Α/5-8-2016, περί ανάληψης υποχρεώσεων από τους διατάκτες.
28. Την με αρ. πρωτ. 137675/ΕΥΘΥ1016/2018 «Τροποποίηση και αντικατάσταση της με αρ. πρωτ. 81968/ΕΥΘΥ712/31.07.2015 (ΦΕΚ 1822, τεύχος Β') Υπουργικής Απόφασης Εθνικοί κανόνες επιλεξιμότητας δαπανών για τα προγράμματα του ΕΣΠΑ 2014-2020 Έλεγχοι Νομιμότητας Δημοσίων Συμβάσεων Συγχρηματοδοτούμενων πράξεων ΕΣΠΑ 2014-2020 από Αρχές Διαχείρισης και Ενδιάμεσους φορείς – Διαδικασία Ενστάσεων επί των αποτελεσμάτων αξιολόγησης πράξεων» (ΦΕΚ 5968/Β'/31.12.2018).
29. Το με αρ. πρωτ. 115812/ΕΥΘΥ1091/13.11.2015 έγγραφο της Ειδικής Υπηρεσίας Θεσμικής Υποστήριξης που αφορά στο Σύστημα Διαχείρισης και Ελέγχου.
30. Την με αρ. πρωτ. 134453/23.12.2015 ΚΥΑ «Ρυθμίσεις για τις πληρωμές των δαπανών του Προγράμματος Δημοσίων Επενδύσεων – ΠΔΕ (Τροποποίηση και αντικατάσταση της Κοινής Υπουργικής Απόφασης 46274/26.09.2014 (ΦΕΚ 2573, τεύχος Β') (ΦΕΚ 2857/Β'/2015)).
31. Την με αρ. πρωτ. ΥΠΕΝ/ΔΔΥ/74135/6765/30.07.2020, «Ορισμός Αναπληρωτή Προϊσταμένου της Γενικής Δ/σης Δασών και Δασικού Περιβάλλοντος (ΑΔΑ: 6ΡΛ34653Π8-028).
32. Την με αρ. πρωτ. ΥΠΕΝ/ΔΔΥ/48478/3594/16-05-2022 απόφαση των Υπ. Οικονομικών - Περιβάλλοντος & Ενέργειας - Εσωτερικών με θέμα «Καθορισμός των διοικητικών λεπτομερειών μεταφοράς των δασικών υπηρεσιών, του αντίστοιχου προσωπικού και λοιπών θεμάτων της παρ. 5 του άρθρου τρίτου της από 13.8.2021 Πράξης Νομοθετικού Περιεχομένου (Α' 143), η οποία κυρώθηκε με το άρθρο 2 του ν. 4824/2021 (Α' 156)» (ΦΕΚ 2415/τ.Β'/16-5-2022).
33. Την με αρ. πρωτ. ΥΠΕΝ/ΔΔΥ/50878/3749/20-5-2022 Εγκύκλιο διαταγή του ΥΠΕΝ «Εγκύκλιες οδηγίες για τη λειτουργία των Περιφερειακών Δασικών Υπηρεσιών, χρήση λογότυπου».
34. Την με αρ. πρωτ. ΥΠΕΝ/ΔΔΥ/62511/4542/17-6-2022 (ΦΕΚ 3145/Β/22-6-2022) διαπιστωτική πράξη του Υπ.Π.ΕΝ. «περί κατάταξης και τοποθέτησης του προσωπικού των Περιφερειακών Δασικών Υπηρεσιών του Υπουργείου Περιβάλλοντος και Ενέργειας».
35. Την με αρ. πρωτ. 168651/728/27.04.2012 Εγκύκλιο της Ειδικής Γραμματείας Δασών του Υ.Π.Ε.Κ.Α. «Προγραμματικές Συμβάσεις για τη μελέτη και εκτέλεση δασοτεχνικών έργων σε δημόσια δάση και δασικές εκτάσεις» (ΑΔΑ: Β49Κ0-Γ25).

36. Την με αρ. πρωτ. ΥΠΕΝ/ΔΔΥ/35791/3437/19-04-2023 (ΑΔΑ:99Θ94653Π8-ΡΒΙ) Απόφαση του ΥΠΕΝ «Τοποθέτηση Προϊσταμένων στις Διευθύνσεις Δασών και τα Δασαρχεία, της Επιθεώρησης Εφαρμογής Δασικής Πολιτικής Μακεδονίας – Θράκης του ΥΠΕΝ».
37. Την με αρ. πρωτ. ΥΠΕΝ/ΔΠΔ/46495/1633/13-5-2021 (ΑΔΑ: ΨΜΜΩ4653Π8-ΦΓΙ) απόφαση ένταξης της πράξης με τίτλο: «Διευθέτηση ορεινών λεκανών απορροής Αλμωπίας», στη Δράση 8.3.3, του Υπομέτρου 8.3, του Μέτρου 8, του Προγράμματος Αγροτικής Ανάπτυξης της Ελλάδας (Π.Α.Α.) 2014-2020 με συνολικό ποσό χρηματοδότησης 2.728.000,00€, όπως τροποποιήθηκε με την υπ' αριθμ. ΥΠΕΝ/ΔΔΕΥ/85269/2668/11-8-2023 (ΑΔΑ: ΨΔΒΖ4653Π8-ΞΑΥ) απ. Γ.Γ. Δασών του Υ.Π.ΕΝ.
38. Την με αρ. πρωτ. 504781/21-9-2023 (ΑΔΑΜ: 23ΣΥΜΝ013448509) Σύμβαση για την εκτέλεση του έργου «Διευθέτηση ορεινών λεκανών απορροής Αλμωπίας».
39. Την με αρ. πρωτ. απόφαση του Περιφερειακού Συμβουλίου της ΠΚΜ με την οποία εγκρίνεται η σύναψη της παρούσας Προγραμματικής Σύμβασης.
40. Το με αρ. πρωτ. 139869/21-3-2023 έγγραφο της αρμόδιας Δ/σης Συντονισμού & Επιθεώρησης Δασών και τη σχετική αλληλογραφία για τη σύναψη της Προγραμματικής Σύμβασης.
41. Την με αρ. πρωτ. γνωμοδότηση του Προϊσταμένου της Επιθεώρησης Εφαρμογής Δασικής Πολιτικής Μακεδονίας-Θράκης.
42. Την με αρ. πρωτ. (ΑΔΑ:.....) Απόφαση Γενικού Γραμματέα Δασών.

συμφωνούνται και γίνονται αμοιβαίως αποδεκτά τα ακόλουθα:

ΠΡΟΟΙΜΙΟ

Ο Κύριος του έργου-Φορέας υλοποίησης, στο πλαίσιο του Επιχειρησιακού Προγράμματος ΠΑΑ 2014-2020, προγραμματίζει την υλοποίηση της πράξης: **“Διευθέτηση ορεινών λεκανών απορροής Αλμωπίας”**, η οποία θα αναφέρεται στο εξής χάριν συντομίας **“το Έργο”**.

Δεδομένου ότι:

- ο **Δικαιούχος του υποστηριζόμενου έργου** δεν είναι σε θέση να καλύψει με αποτελεσματικότητα τις απαιτήσεις επίβλεψης ως Διευθύνουσα Υπηρεσία για την εκτέλεση του προαναφερόμενου έργου, σύμφωνα με τα προβλεπόμενα στο Ν. 4412/2016, καθώς δε διαθέτει Πολιτικό Μηχανικό για την επίβλεψη μεγάλων στατικών,
- η δε **ΠΚΜ/ΠΕ Πέλλας** διαθέτει τις αναγκαίες προϋποθέσεις (ειδικότερα, διαθέτει την αναγκαία στελέχωση με τεχνικούς υπαλλήλους ειδικότητας πολιτικού μηχανικού για τον έλεγχο των στατικών στοιχείων των τεχνικών κατασκευών) για την υποστήριξη της επίβλεψης του εν λόγω έργου,

τα συμβαλλόμενα μέρη προβαίνουν, κατά τα προβλεπόμενα στο άρθρο 100 του Ν. 3852/2010, όπως τροποποιήθηκε και ισχύει, στη σύναψη της παρούσας Προγραμματικής Σύμβασης, με την οποία προσδιορίζουν το γενικό πλαίσιο και τους ειδικούς όρους για την εκτέλεση του αντικείμενου της.

ΑΡΘΡΟ 1

ΑΝΤΙΚΕΙΜΕΝΟ ΤΗΣ ΠΡΟΓΡΑΜΜΑΤΙΚΗΣ ΣΥΜΒΑΣΗΣ

Αντικείμενο της παρούσας Προγραμματικής Σύμβασης αποτελεί η **υποστήριξη του Κυρίου του έργου-Φορέα υλοποίησης** από την **ΠΚΜ/ΠΕ Πέλλας στον έλεγχο και στην επίβλεψη του έργου: “Διευθέτηση ορεινών λεκανών απορροής Αλμωπίας”**.

Η υποστήριξη συνίσταται στην ενίσχυση του ελέγχου και της επιτόπιας επίβλεψης του ανωτέρω έργου, μέσω μηχανικού κατάλληλης ειδικότητας, σε σχέση με το είδος των εκτελούμενων εργασιών (ΠΕ Πολ. Μηχανικού). Αυτό θα επιτευχθεί με τη συμμετοχή στην επίβλεψη του Έργου, του Πολιτικού Μηχανικού της Υπ/διεύθυνσης Τεχνικών Έργων της Π.Ε. Πέλλας.

Ο μηχανικός (Πολ. Μηχανικός) παρέχει τις υπηρεσίες του στη Διευθύνουσα (επιβλέπουσα) υπηρεσία (Δασαρχείο Αριδαίας) με βάση τις υποδείξεις του προϊσταμένου της Διευθύνουσας Υπηρεσίας του Έργου, σύμφωνα και με την απόφαση ορισμού ως μέλος της ομάδας επίβλεψης.

Στο πλαίσιο της επίβλεψης του Έργου και για τους σκοπούς της παρούσας σύμβασης η **ΠΚΜ/ΠΕ Πέλλας** αναλαμβάνει την άσκηση, για λογαριασμό του **Κυρίου του Έργου - Φορέα υλοποίησης**, της αρμοδιότητας να εκτελέσει τις παρακάτω ενέργειες:

- Έλεγχο και παρακολούθηση της υλοποίησης του Έργου μόνο για την άσκηση της αρμοδιότητας ελέγχου και επίβλεψης των στατικών στοιχείων των τεχνικών έργων, **όπου απαιτείται**.
- Συνυπογραφή όλων των εγγράφων που περιλαμβάνονται εργασίες επίβλεψης μηχανικού, όπως επιμετρήσεις Α.Π.Ε., εντολές προς ανάδοχο κλπ.

Ο μηχανικός οφείλει κατά την εκτέλεση των καθηκόντων του να τηρήσει την υφιστάμενη νομοθεσία καθώς και τους όρους της επιστήμης του, είτε συνυπογράφοντας τις επιμετρήσεις του αναδόχου του Έργου, σύμφωνα με τα καθορισμένα καθήκοντά του είτε υπογράφοντας την επιβεβαίωση των εργασιών που επιμέτρησε σε διακριτό φύλλο. Φέρει πλήρως την ευθύνη για την ακρίβεια των στοιχείων που έχει ελέγξει και υπογράψει και αφορούν στις επιμετρήσεις /επιμετρητικά φύλλα ή στις εκθέσεις παραλαβής αφανών εργασιών, που συνοδεύουν τις επιμετρήσεις κ.λ.π. με βάση τα καθήκοντα που του έχουν ανατεθεί.

Προς τούτο, του παρέχεται από την Διευθύνουσα Υπηρεσία του Δασαρχείου Αριδαίας πλήρης πρόσβαση στα αρχεία του φακέλου της δημόσιας σύμβασης του Έργου, καθώς και στους λογαριασμούς και επιμετρήσεις που υποβάλλει ο ανάδοχος αυτού.

Προϊσταμένη Αρχή και **Διευθύνουσα Υπηρεσία** παραμένουν αντίστοιχα, η **Διεύθυνση Δασών Πέλλας** και το **Δασαρχείο Αριδαίας**.

ΑΡΘΡΟ 2

ΥΠΟΧΡΕΩΣΕΙΣ ΚΑΙ ΔΙΚΑΙΩΜΑΤΑ ΤΩΝ ΣΥΜΒΑΛΛΟΜΕΝΩΝ

Οι συμβαλλόμενοι φορείς αναλαμβάνουν τις παρακάτω υποχρεώσεις και δικαιώματα:

2.1. Ο Κύριος του Έργου-Φορέας υλοποίησης αναλαμβάνει:

- Την υπογραφή των σχετικών συμβάσεων με αναδόχους, οι οποίες συνυπογράφονται από τον Κύριο του Έργου, εφόσον οι υπηρεσίες τιμολογούνται σε αυτόν.
- Τη σύνταξη και υποβολή τεχνικών δελτίων υποέργων.
- Τη διαχείριση και παρακολούθηση της υλοποίησης του Έργου.
- Την παρακολούθηση των χρηματοροών που αφορούν στην εκτέλεση πληρωμών σε βάρος του προϋπολογισμού του Έργου.
- Την Παραλαβή του Έργου στο σύνολό του έως και την οριστική παραλαβή.
- Να διευκολύνει με κάθε τρόπο το επιστημονικό προσωπικό της **ΠΚΜ/ΠΕ Πέλλας** που θα απασχοληθεί για την επίβλεψη του αντικειμένου της παρούσας σύμβασης, στη συγκέντρωση των απαραίτητων στοιχείων και πληροφοριών.
- Να θέσει στη διάθεση της **ΠΚΜ/ΠΕ Πέλλας** τυχόν διαθέσιμο προσωπικό του, το οποίο δύναται να υποστηρίξει την επίβλεψη του Έργου.
- Να ορίσει δύο (2) εκπρόσωπους του στην Κοινή Επιτροπή Παρακολούθησης της Σύμβασης σύμφωνα με το άρθρο 5 της παρούσας.
- Να παρέχει στην **ΠΚΜ/ΠΕ Πέλλας** τις αναγκαίες πληροφορίες και μελέτες που έχει στη διάθεσή του και να συνεργάζεται μαζί της.
- Να παρέχει έγκαιρα στην **ΠΚΜ/ΠΕ Πέλλας** την αναγκαία πληροφόρηση σχετικά με οργανωτικές ή διοικητικές αλλαγές που επηρεάζουν την υλοποίηση του Έργου.
- Να προβαίνει στις απαιτούμενες ενέργειες για τη διασφάλιση της ομαλής χρηματοδότησης του Έργου.
- Να προβαίνει στις απαιτούμενες ενέργειες για την πραγματοποίηση των πληρωμών του Έργου.
- Να διασφαλίσει τη λειτουργία του Έργου μετά την ολοκλήρωσή του αναλαμβάνοντας ο ίδιος τη λειτουργία του.

2.2. Η ΠΚΜ/ΠΕ Πέλλας αναλαμβάνει:

- Να απασχολεί και να διαθέτει επιστημονικό προσωπικό με τα απαραίτητα και ανάλογα προσόντα, προκειμένου να διασφαλισθεί η αρτιότητα επίβλεψης του Έργου.
- Να ορίσει έναν (1) εκπρόσωπο και τον αναπληρωτή του στην Κοινή Επιτροπή Παρακολούθησης της Σύμβασης σύμφωνα με το άρθρο 5 της παρούσας.

ΑΡΘΡΟ 3

ΠΟΣΑ ΚΑΙ ΠΟΡΟΙ – ΧΡΗΜΑΤΟΔΟΤΗΣΗ

Το Έργο «Διευθέτηση ορεινών λεκανών απορροής Αλμωπίας» προϋπολογισμού 2.728.000,00 € (με ΦΠΑ 24%) έχει ενταχθεί με την υπ' αριθμ. ΥΠΕΝ/ΔΠΔ/46495/1633/13-5-2021 (ΑΔΑ: ΨΜΜΩ4653Π8-ΦΓΙ) απόφαση ως πράξη με τίτλο: «Διευθέτηση ορεινών λεκανών απορροής Αλμωπίας», στη Δράση 8.3.3, του Υπομέτρου 8.3, του Μέτρου 8, του Προγράμματος Αγροτικής Ανάπτυξης της Ελλάδας (Π.Α.Α.) 2014-2020. Η ανωτέρω απόφαση, τροποποιήθηκε με την υπ' αριθμ. ΥΠΕΝ/ΔΔΕΥ/85269/2668/11-8-2023 (ΑΔΑ: ΨΔΒΖ4653Π8-ΞΑΥ) απ. Γ.Γ. Δασών του Υ.Π.ΕΝ.

Για την εκτέλεση του Έργου «Διευθέτηση ορεινών λεκανών απορροής Αλμωπίας», έχει υπογραφεί η υπ' αριθμ. 504781/21-9-2023 (ΑΔΑΜ: 23ΣΥΜΝ013448509) σύμβαση ύψους 2.169.592,35 € χωρίς Φ.Π.Α. και 2.690.294,51 € με Φ.Π.Α. 24%.

Δεν προβλέπεται χρηματοδότηση (αμοιβή) για την εκτέλεση της ενέργειας υποστήριξης – υπηρεσίας ενίσχυσης της επίβλεψης του υποστηριζόμενου έργου της παρούσας Προγραμματικής Σύμβασης.

ΑΡΘΡΟ 4

ΔΙΑΡΚΕΙΑ

Η διάρκεια της παρούσας σύμβασης αρχίζει από την ημερομηνία υπογραφής της και λήγει με την ολοκλήρωση του Έργου αντίστοιχα και την παράδοσή του σε πλήρη λειτουργία. Η διάρκεια υλοποίησης του Έργου καθορίζεται στο ΠΑΡΑΡΤΗΜΑ Ι και οποιεσδήποτε τροποποιήσεις της που υπερβαίνουν τους 6 μήνες μετά τη λήξη του αρχικού συμβατικού χρόνου της σύμβασης, γίνονται μετά από σύμφωνη γνώμη της Κοινής Επιτροπής Παρακολούθησης.

ΑΡΘΡΟ 5

ΚΟΙΝΗ ΕΠΙΤΡΟΠΗ ΠΑΡΑΚΟΛΟΥΘΗΣΗΣ ΤΗΣ ΣΥΜΒΑΣΗΣ

Για την παρακολούθηση εκτέλεσης της παρούσας σύμβασης σύμφωνα με τα οριζόμενα στην παρ. 2α του άρθρου 100 του ν. 3852/2010, συστήνεται όργανο παρακολούθησης με την επωνυμία «Κοινή Επιτροπή Παρακολούθησης», με έδρα το Δασαρχείο Αριδαίας.

Η Κοινή Επιτροπή Παρακολούθησης αποτελείται από :

- έναν (1) εκπρόσωπο του Κυρίου του Έργου -Φορέα υλοποίησης, ο οποίος ορίζεται Πρόεδρος της Επιτροπής με τον αναπληρωτή του
- έναν (1) εκπρόσωπο του Κυρίου του Έργου-Φορέα υλοποίησης με τον αναπληρωτή του και
- ένα (1) μέλος υποδεικνύόμενο από την ΠΚΜ/ΠΕ Πέλλας με τον αναπληρωτή του

Οι εκπρόσωποι της ΠΚΜ/ΠΕ Πέλλας ορίστηκαν με την αριθμ. [REDACTED] απόφαση του Περιφερειακού Συμβουλίου του ανωτέρω και οι εκπρόσωποι των δασικών υπηρεσιών θα ορισθούν με απόφαση του Γενικού Γραμματέα Δασών του ΥΠΕΝ.

Αντικείμενο της Κοινής Επιτροπής Παρακολούθησης είναι ο συντονισμός και η παρακολούθηση όλων των εργασιών που απαιτούνται για την εκτέλεση της παρούσας προγραμματικής σύμβασης και ειδικότερα η τήρηση των όρων της, η διαπίστωση της ολοκλήρωσης των εκατέρωθεν υποχρεώσεων, η εισήγηση προς τα αρμόδια όργανα των συμβαλλομένων μερών κάθε αναγκαίου μέτρου και ενέργειας για την υλοποίηση της παρούσας,

Η Κοινή Επιτροπή Παρακολούθησης συγκαλείται από τον Πρόεδρό της και συνεδριάζει στην Αριδαία, σύμφωνα με την πρόσκληση. Στην πρόσκληση αναγράφονται τα θέματα της ημερήσιας διάταξης, ενώ ειδοποιούνται τα μέλη της εγκαίρως εγγράφως. Στην ημερήσια διάταξη αναγράφονται υποχρεωτικά και εισάγονται προς συζήτηση και τα θέματα που θα ζητήσει εγγράφως έστω και ένα από τα μέλη της. Χρέη γραμματέα εκτελεί μέλος της Κοινής Επιτροπής Παρακολούθησης που θα εκλεγεί στην πρώτη της συνεδρίαση.

Η Κοινή Επιτροπή Παρακολούθησης είναι δυνατό να πλαισιώνεται και από ειδικό προσωπικό που έχει γνώση του αντικείμενου της σύμβασης, όταν και εφόσον ζητηθεί από κάποιο από τα μέλη της. Το ειδικό αυτό προσωπικό δύναται να αποτελεί την «Τεχνική Επιτροπή», η οποία, μετά από αίτημα της Κοινής Επιτροπής Παρακολούθησης, γνωμοδοτεί και εκφέρει άποψη επί των ειδικών επιστημονικών θεμάτων που σχετίζονται με την υλοποίηση του Έργου, αλλά δεν έχει δικαίωμα ψήφου. Οι σχετικές γνωμοδοτήσεις, εισηγήσεις ή απόψεις της Τεχνικής Επιτροπής δεν είναι δεσμευτικές για την Κοινή Επιτροπή Παρακολούθησης.

Η Κοινή Επιτροπή Παρακολούθησης συνέρχεται και συνεδριάζει μετά από αίτημα οποιουδήποτε από τα μέλη της, προκειμένου να αντιμετωπίσει προβλήματα που προκύπτουν κατά τη διάρκειά της, σε σχέση με τη συγκεκριμένη πράξη. Κάθε μέλος της Κοινής Επιτροπής Παρακολούθησης μπορεί, κατά την κρίση του, να καλεί στις συνεδριάσεις υπηρεσιακά στελέχη του φορέα από τον οποίο έχει ορισθεί και τα οποία είναι εμπλεκόμενα στην υλοποίηση του αντικειμένου της σύμβασης. Τα πρακτικά της Κοινής Επιτροπής Παρακολούθησης κοινοποιούνται σε όλα τα μέλη αφού υπογραφούν.

Η Κοινή Επιτροπή Παρακολούθησης συνεδριάζει έγκυρα όταν είναι παρόντα όλα τα μέλη της. Οι αποφάσεις της πρέπει να είναι αιτιολογημένες, λαμβάνονται δε κατά πλειοψηφία των παρόντων μελών και δεσμεύουν όλους τους συμβαλλόμενους φορείς.

Λοιπές λεπτομέρειες που ενδεχομένως απαιτηθούν για τη λειτουργία της Κοινής Επιτροπής, καθορίζονται με αποφάσεις της.

ΑΡΘΡΟ 6

ΑΝΤΙΣΥΜΒΑΤΙΚΗ ΣΥΜΠΕΡΙΦΟΡΑ – ΣΥΝΕΠΕΙΣ

Η παράβαση οποιουδήποτε από τους όρους της παρούσας σύμβασης, οι οποίοι θεωρούνται όλοι ουσιώδεις ή η παράβαση των διατάξεων του νόμου και της καλής πίστης από οποιοδήποτε από τα συμβαλλόμενα μέρη, παρέχει στο άλλο μέρος το δικαίωμα να καταγγείλει τη σύμβαση και να αξιώσει κάθε θετική ή αποθετική ζημία του.

ΑΡΘΡΟ 7

ΕΥΘΥΝΗ ΦΟΡΕΑ ΥΛΟΠΟΙΗΣΗΣ-ΚΥΡΙΟΥ ΤΟΥ ΕΡΓΟΥ

Ο Κύριος του Έργου -Φορέας υλοποίησης, ευθύνεται έναντι της ΠΚΜ/ΠΕ Πέλλας και του υπαλλήλου που συμμετέχει στην ομάδα επίβλεψης, να ενημερώνει έγκαιρα πριν την εκτέλεση εργασιών, να διευκολύνει τη μετάβασή του στον τόπο του έργου και να τηρεί ευγενή στάση συνεργασίας για την ομαλή εκτέλεση του έργου.

Η ΠΚΜ/ΠΕ Πέλλας ευθύνεται καθ' όλη τη διάρκεια της παρούσας προγραμματικής σύμβασης έναντι του Κύριου του Έργου-Φορέα υλοποίησης για την καλή εκτέλεση των καθηκόντων της, ήτοι τη συμμετοχή του υπαλλήλου της **Τσελίδη Ιάκωβου** Πολιτικού Μηχανικού της Υποδιεύθυνσης Τεχνικών Έργων της Π.Ε. Πέλλας στην ομάδα επίβλεψης του έργου «Διευθέτηση ορεινών λεκανών απορροής Αλμωπίας».

Έναντι του αναδόχου του υποστηριζόμενου έργου αποκλειστικά υπεύθυνος είναι ο δικαιούχος της πράξης – Δασαρχείο Αριδαίας, ο οποίος διατηρεί και τη συνολική ευθύνη της διοίκησης της σύμβασης με τον ανάδοχο. Οποιοσδήποτε τροποποιήσεις φυσικού αντικείμενου, καθυστερήσεις και υπερβάσεις φυσικού και οικονομικού αντικείμενου προκύπτουν λόγω των ανωτέρω, βαρύνουν αυτόν, χωρίς η ΠΚΜ/ΠΕ Πέλλας να φέρει ευθύνη. Στην περίπτωση αυτή, η ΠΚΜ/ΠΕ Πέλλας επιφυλάσσεται να ζητήσει μονομερώς τη λύση της σύμβασης αζημίως.

ΑΡΘΡΟ 8

ΕΠΙΛΥΣΗ ΔΙΑΦΟΡΩΝ

Κάθε διαφορά μεταξύ των συμβαλλομένων μερών που αφορά στην εκτέλεση και ερμηνεία των όρων της παρούσας σύμβασης και που δεν θα επιλύεται από την Κοινή Επιτροπή Παρακολούθησης της παρούσας σύμβασης, δύναται να επιλύεται από τα αρμόδια Δικαστήρια της Έδρας.

ΑΡΘΡΟ 9

ΜΕΤΑΦΟΡΑ / ΑΠΑΣΧΟΛΗΣΗ ΠΡΟΣΩΠΙΚΟΥ – ΧΡΗΣΗ ΥΠΟΔΟΜΩΝ

Προκειμένου να διευκολυνθεί η εκτέλεση του Έργου της παρούσας σύμβασης και στο πλαίσιο των συμφωνημένων δικαιωμάτων και υποχρεώσεων των συμβαλλομένων, είναι δυνατή η διευκόλυνση της μετακίνησης του υπαλλήλου της ΠΚΜ/ΠΕ Πέλλας από τον Κύριο του Έργου-Φορέα υλοποίησης.

ΑΡΘΡΟ 10

ΕΙΔΙΚΟΙ ΟΡΟΙ

11.1 Υποκατάσταση. Απαγορεύεται ρητώς στην ΠΚΜ/ΠΕ Πέλλας η υποκατάστασή της από τρίτο για την υλοποίηση του Έργου. Αν υπάρξει υποκατάσταση, τότε η ΠΚΜ/ΠΕ Πέλλας ευθύνεται για κάθε πταίσμα του τρίτου έναντι του Κυρίου-Φορέα υλοποίησης του Έργου, ενώ συγχρόνως λύεται η παρούσα από υπαιτιότητα της ΠΚΜ/ΠΕ Πέλλας.

11.2 Εμπιστευτικότητα. Καθ' όλη τη διάρκεια ισχύος της σύμβασης, αλλά και μετά τη λήξη ή λύση αυτής, η ΠΚΜ/ΠΕ Πέλλας (και οι προστηθέντες της) αναλαμβάνει την υποχρέωση να μη γνωστοποιήσει σε τρίτους, συμπεριλαμβανομένων των εκπροσώπων του ελληνικού και διεθνούς τύπου, χωρίς την προηγούμενη έγγραφη συγκατάθεση του Κυρίου του Έργου, οποιαδήποτε έγγραφα ή πληροφορίες που θα περιέλθουν σε γνώση του κατά την υλοποίηση του Έργου και την εκπλήρωση των υποχρεώσεών του.

ΑΡΘΡΟ 11
ΤΕΛΙΚΕΣ ΔΙΑΤΑΞΕΙΣ

Οποιαδήποτε τροποποίηση ή παράταση της παρούσας προγραμματικής σύμβασης γίνεται μόνον εγγράφως με κοινή συμφωνία των συμβαλλομένων μερών.

Η μη άσκηση δικαιωμάτων ή η παράλειψη υποχρεώσεων από οποιοδήποτε συμβαλλόμενο μέρος ή η ανοχή καταστάσεων αντίθετων προς την προγραμματική σύμβαση, καθώς και η καθυστέρηση στη λήψη μέτρων που προβλέπει η σύμβαση αυτή από οποιοδήποτε συμβαλλόμενο μέρος, δεν μπορεί να θεωρηθεί ως παραίτηση των συμβαλλομένων μερών από δικαίωμα ή απαλλαγή από υποχρεώσεις τους ή αναγνώριση δικαιωμάτων στα συμβαλλόμενα μέρη, που δεν αναγνωρίζονται από αυτή την προγραμματική σύμβαση.

Αυτά συμφώνησαν, συνομολόγησαν και συναποδέχθηκαν τα συμβαλλόμενα μέρη, σε απόδειξη των οποίων συντάχθηκε η παρούσα και υπογράφεται σε τρία πρωτότυπα, έλαβε δε κάθε συμβαλλόμενος από ένα και το τρίτο θα υποβληθεί στον Ενδιάμεσο Φορέα Διαχείρισης.

ΟΙ ΣΥΜΒΑΛΛΟΜΕΝΟΙ

Για το Υπουργείο Περιβάλλοντος και Ενέργειας
Ο Γενικός Γραμματέας Δασών

Για την Περιφέρεια Κεντρικής Μακεδονίας
Ο Αντιπεριφερειάρχης Πέλλας

Ευστάθιος Σταθόπουλος

Ιορδάνης Τζαμτζής

ΠΑΡΑΡΤΗΜΑ Ι ΒΑΣΙΚΑ ΧΑΡΑΚΤΗΡΙΣΤΙΚΑ ΤΗΣ ΠΡΑΞΗΣ

1. Τίτλος Πράξης

Τίτλος Έργου «Διευθέτηση ορεινών λεκανών απορροής Αλμωπίας»

2. Φορέας πρότασης (κύριος του Έργου): ΔΑΣΑΡΧΕΙΟ ΑΡΙΔΑΙΑΣ

3. Δικαιούχος (Φορέας υλοποίησης): ΔΑΣΑΡΧΕΙΟ ΑΡΙΔΑΙΑΣ

4. Φορέας λειτουργίας: ΔΑΣΑΡΧΕΙΟ ΑΡΙΔΑΙΑΣ

5. Φυσικό αντικείμενο της Πράξης

Πρωταρχικός σκοπός εκτέλεσης των προτεινόμενων δασοτεχνικών έργων ορεινής υδρονομίας στις πέντε (5) λεκάνες απορροής της Αλμωπίας, είναι η απόσβεση των χειμαρρικών φαινομένων και η προστασία του ορεινού όγκου και των πεδινών περιοχών που επηρεάζονται άμεσα από την υδρολογική συμπεριφορά των ορεινών λεκανών απορροής. Η γένεση και εξέλιξη χειμαρρικών φαινομένων στις λεκάνες απορροής των υπό μελέτη χειμάρρων, επηρεάζουν άμεσα την πεδινή λεκάνη της Αλμωπίας όπου τα τελευταία χρόνια παρατηρούνται προβλήματα και καταστροφές υποδομών, περιουσιών και το σημαντικότερο, έκθεση πολιτών σε κίνδυνο. Τα φαινόμενα που παρατηρούνται στην πεδινή κοίτη είναι τα εξής:

- Πλημμύρες
- Σημαντικές αποθέσεις στερεοφορτίου και προσχώσεις σε ιδιοκτησίες και υποδομές

Σκοπός της διευθέτησης είναι η απόσβεση των χειμαρρικών φαινομένων και η ομαλοποίηση της διαίτας του νερού στις ορεινές λεκάνες απορροής της Αλμωπίας και ο έλεγχος της στερεομεταφοράς.

Για το έργο θα απαιτηθούν:

- **ΧΩΜΑΤΟΥΡΓΙΚΑ ΕΡΓΑ** (Αποψίλωση, εκχέρσωση, καθαρισμοί κοιτών ποταμών ή ρεμμάτων από φερτά υλικά, εκσκαφές θεμελίωσης φράγματος, κατασκευή επιχωμάτων)
- **ΤΕΧΝΙΚΑ ΕΡΓΑ** (Λειτουργία φορητών ή κινητών εργοταξιακών αντλητικών συγκροτημάτων για την αποστράγγιση εισρεόντων ή υπόγειων υδάτων, παραγωγή, μεταφορά, διάστρωση, συμπύκνωση και συντήρηση σκυροδέματος για κατασκευές από σκυρόδεμα, προμήθεια και τοποθέτηση σιδηρού οπλισμού σκυροδεμάτων υδραυλικών έργων, διαμόρφωση όψεων ξεστών, εμπλέκτων, ισοδόμενων λιθοδομών)
- **ΚΑΘΑΙΡΕΣΕΙΣ** (Καθαίρεση κατασκευών από άοπλα σκυρόδεμα, καθαίρεση πλινθοδομών).

6. Στοιχεία χωροθέτησης της Πράξης

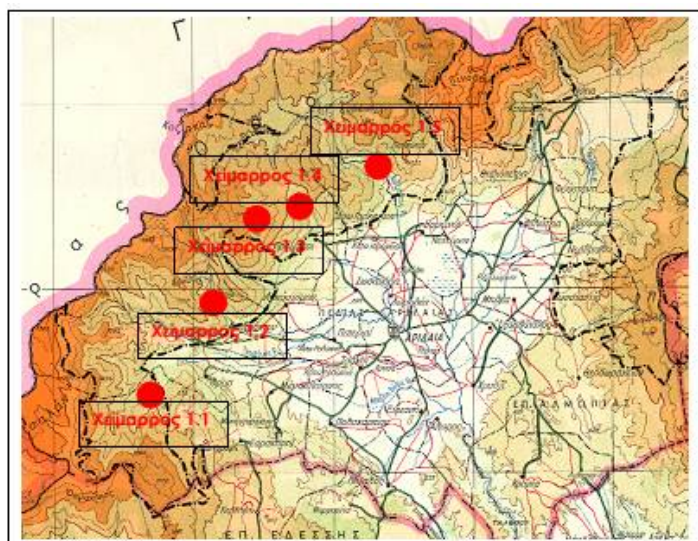

7. Προϋπολογισμός

Προϋπολογισμός Έργου	2.728.000,00 €
Ποσό σύμβασης	2.690.294,51 €

8.Διάρκεια υλοποίησης φυσικού αντικειμένου

ΠΡΑΞΗ	Διάρκεια σε μήνες
Έργο	Είκοσι τέσσερις μήνες (24)
Σύνολο Πράξης	Είκοσι τέσσερις μήνες (24) + όποιες παρατάσεις δοθούν μέχρι την οριστική παραλαβή του Έργου

ΠΑΡΑΡΤΗΜΑ ΙΙ
ΠΙΝΑΚΑΣ 1 :ΥΦΙΣΤΑΜΕΝΗ ΔΙΟΙΚΗΤΙΚΗ ΚΑΤΑΣΤΑΣΗ ΠΡΑΞΗΣ¹
«Διευθέτηση ορεινών λεκανών απορροής Αλμωπίας»

Έγγραφο / απόφαση	Φορέας έγκρισης ή αδειοδότησης	Αριθμός πρωτ./ ημερομηνία
Απόφαση έγκρισης μελέτης	Διεύθυνση Δασών Πέλλας	7346/1-7-2015
Τροποποίηση Απόφασης έγκρισης μελέτης	Διεύθυνση Δασών Πέλλας	4767/13-4-2020
Περιβαλλοντική Αδειοδότηση	Γ.Γ. Α.Δ.Μ.-Θ.	259/27-4-2017
Απόφαση ένταξης πράξης	Υ.Π.Ε.Ν.	46495/1633/13-5-2021
Απόφαση προέγκρισης τευχών δημοπράτησης	Διεύθυνση Συντονισμού & Επιθεώρησης Δασών	289647/8-6-2023
Απόφαση έγκρισης τευχών δημοπράτησης	Διεύθυνση Δασών Πέλλας	326572/27-6-2023
Γνωμοδότηση Εφορείας Αρχαιοτήτων Πέλλας	Εφορεία Αρχαιοτήτων Πέλλας	142983/86619/1479/28-4-2016

ΠΙΝΑΚΑΣ 2 : ΚΑΤΑΓΡΑΦΗ ΑΠΑΙΤΟΥΜΕΝΩΝ ΕΝΕΡΓΕΙΩΝ ΩΡΙΜΑΝΣΗΣ
(ΜΕΛΕΤΕΣ, ΕΓΚΡΙΣΕΙΣ, ΑΔΕΙΟΔΟΤΗΣΕΙΣ Κ.Λ.Π.)

Έχουν ολοκληρωθεί όλες οι ενέργειες ωρίμανσης

1Στον Πίνακα καταγράφονται όλα τα έγγραφα και αποφάσεις που αφορούν στο Έργο και έχουν εκδοθεί, ηχ τίτλοι ιδιοκτησίας εγκριτικές αποφάσεις μελετών, περιβαλλοντικοί όροι, γνωμοδοτήσεις κλπ. Σε περίπτωση υποέργων πέραν του ενός οι Πίνακες 1 & 2 συμπληρώνονται για κάθε υποέργο.