



**ΕΛΛΗΝΙΚΗ ΔΗΜΟΚΡΑΤΙΑ  
ΠΕΡΙΦΕΡΕΙΑ ΚΕΝΤΡΙΚΗΣ ΜΑΚΕΔΟΝΙΑΣ  
ΜΗΤΡΟΠΟΛΙΤΙΚΗ ΕΠΙΤΡΟΠΗ  
ΤΗΣ ΜΗΤΡΟΠΟΛΙΤΙΚΗΣ ΕΝΟΤΗΤΑΣ  
ΘΕΣΣΑΛΟΝΙΚΗΣ**

**ΑΝΑΡΤΗΤΕΑ ΣΤΟ ΔΙΑΔΙΚΤΥΟ**

**ΑΠΟΣΠΑΣΜΑ ΠΡΑΚΤΙΚΟΥ**

**ΠΡΑΚΤΙΚΟ αριθμ. 13  
Αριθμ. Συνεδρίασης 13<sup>η</sup>/27.07.2023**

**ΑΠΟΦΑΣΗ 89**

Στη Θεσσαλονίκη, σήμερα στις 27/07/2023, ημέρα Πέμπτη και ώρα 10.00 π.μ., συνήλθε σε τακτική συνεδρίαση στην αίθουσα συνεδριάσεων του Περιφερειακού Συμβουλίου Κεντρικής Μακεδονίας, Βασ. Όλγας 198, η Μητροπολιτική Επιτροπή της Μ.Ε.Θ., που συγκροτήθηκε με την αριθμ. 3/2022 (ΑΔΑ: Ψ4ΚΙ7ΛΛ-ΦΛΔ) απόφαση του Περιφερειακού Συμβουλίου Κεντρικής Μακεδονίας “περί εκλογής τακτικών και αναπληρωματικών μελών της Μητροπολιτικής Επιτροπής της Μητροπολιτικής Ενότητας Θεσσαλονίκης”, κατόπιν της με αριθμ. πρωτ. Μ.Ε. οικ. 506712 (175)/21-07-2023 προσκλήσεως του Προέδρου αυτής, σύμφωνα με τις διατάξεις του άρθρου 213 του Ν. 3852/2010, όπως τροποποιήθηκε και ισχύει.

**Παρόντες:**

1. Κίκης Αθανάσιος, Πρόεδρος
2. Ζέρβας Γεώργιος, Αντιπρόεδρος
3. Καρακωστανόγλου Βενιαμίν, τακτικό μέλος
4. Κούης Κωνσταντίνος, τακτικό μέλος
5. Μήττας Χρήστος, τακτικό μέλος
6. Τζόλλας Νικόλαος, τακτικό μέλος
7. Χρυσομάλλης Νικόλαος, τακτικό μέλος
8. Πάλλας Κωνσταντίνος, αναπληρωματικό μέλος
9. Λαμτζίδης Εμμανουήλ, αναπληρωματικό μέλος
10. Αβραμίδου Ελισσάβετ, αναπληρωματικό μέλος

Στη συνεδρίαση δεν συμμετείχε, αν και κλήθηκε νόμιμα και έγκαιρα, ο Περιφερειάρχης Π.Κ.Μ. κ. Απόστολος Τζιτζικώστας.

Στη συνεδρίαση συμμετείχε η Αντιπεριφερειάρχης Μητροπολιτικής Ενότητας Θεσσαλονίκης κ. Παρασκευή Πατουλίδου.

Στη συνεδρίαση δεν συμμετείχαν, αν και κλήθηκαν νόμιμα και έγκαιρα, ο κ. Αγγελίδης Θεόδωρος, τακτικό μέλος, τον οποίο αναπλήρωσε ο κ. Πάλλας Κωνσταντίνος, αναπληρωματικό μέλος, η κ. Αγαθαγγελίδου Ανατολή, τακτικό μέλος, την οποία αναπλήρωσε ο κ. Λαμτζίδης Εμμανουήλ, αναπληρωματικό μέλος, ο κ. Γκανούλης Φίλιππος, τακτικό μέλος, τον οποίο αναπλήρωσε η κ. Αβραμίδου Ελισσάβετ, αναπληρωματικό μέλος, ο κ. Ασλανίδης Δημήτριος, η κ. Γούλα Όλγα – Χριστίνα, η κ. Φιλιππιάδου Μαγδαληνή, ο κ. Τρελλόπουλος Γεώργιος και ο κ. Αβραμόπουλος Σωτήριος, τακτικά μέλη. Οι κ. Αγγελίδης, κ. Ασλανίδης, κ. Γούλα, κ. Φιλιππιάδου, κ. Αγαθαγγελίδου, κ. Αβραμόπουλος και ο κ. Γκανούλης ενημέρωσαν για την απουσία τους.

Χρέη Γραμματέα εκτελεί η υπάλληλος της Π.Κ.Μ. Αλεξάνδρα Τριανταφύλλου, κλάδου ΠΕ Μεταφραστών - Διερμηνέων με βαθμό Α'.

Μετά τη διαπίστωση της απαρτίας ο Πρόεδρος κήρυξε την έναρξη της συνεδρίασης.

**ΘΕΜΑ 6°:** «Έγκριση της Επικαιροποιημένης Στρατηγικής ΟΧΕ-ΒΑΑ Θεσσαλονίκης»

Ο Πρόεδρος της Μητροπολιτικής Επιτροπής ανακοίνωσε το 6° θέμα ημερήσιας διάταξης «Έγκριση της Επικαιροποιημένης Στρατηγικής ΟΧΕ-ΒΑΑ Θεσσαλονίκης» και έθεσε υπόψη της Επιτροπής το με αρ. πρωτ. 1562/20-07-2023 εισηγητικό έγγραφο του Γραφείου Αντιπεριφερειάρχη Μ.Ε.Θ.. Κατόπιν έδωσε τον λόγο στην κ. Κ. Μπέσσα, μέλος της ειδικής ομάδας σχεδιασμού & αξιολόγησης “ΟΧΕ-ΒΑΑ”, προκειμένου να εισηγηθεί το θέμα. Η εισηγήση της κ. Μπέσσα έχει ως εξής:

«Η Στρατηγική Ολοκληρωμένης Βιώσιμης Αστικής Ανάπτυξης (ΣΒΑΑ) της Θεσσαλονίκης, γνωστή και ως “Μητροπολιτική Θεσσαλονίκη”, είναι ένα πλάνο που εφαρμόζεται από το 2017 έως σήμερα με επιτυχία. Στόχος της είναι η αειφόρος ανάπτυξη της Μητροπολιτικής Περιοχής Θεσσαλονίκης. Η Στρατηγική περιλαμβάνει 127 δράσεις και έργα που συνεργάζονται με τους δήμους, φορείς και κοινωνία των πολιτών. Οι στόχοι της περιλαμβάνουν τη βελτίωση των υποδομών και του περιβάλλοντος, την ενίσχυση της επιχειρηματικότητας και του κοινωνικού ιστού της περιοχής.

Το πρόγραμμα προωθείται από τη Μητροπολιτική Ενότητα Θεσσαλονίκης σε συνεργασία με τους οκτώ δήμους της περιοχής. Πιο συγκεκριμένα: Αμπελοκήπων – Μενεμένης, Θεσσαλονίκης, Καλαμαριάς, Κορδελιού – Ευόσμου, Νεάπολης – Συκεών, Παύλου Μελά, τη Δημοτική Ενότητα Πυλαίας του Δήμου Πυλαίας – Χορτιάτη και τη Δημοτική Κοινότητα Καλοχωρίου του Δήμου Δέλτα. Οι πόροι της Στρατηγικής προέρχονται από το Περιφερειακό Επιχειρησιακό Πρόγραμμα 2014-2020 της Κεντρικής Μακεδονίας και συνολικά ανέρχονται σε περίπου 84,3 εκατομμύρια ευρώ.

Για την περίοδο 2021-2027, η Στρατηγική επικαιροποιείται και επεκτείνεται ώστε να καλύψει όλη τη Λειτουργική Μητροπολιτική Περιοχή Θεσσαλονίκης. Η νέα περιοχή εφαρμογής εξειδικεύεται έτσι ώστε τελικά να καλύπτει το σύνολο των Δήμων Αμπελοκήπων – Μενεμένης, Δέλτα, Θεσσαλονίκης, Θερμαϊκού, Θέρμης, Καλαμαριάς, Κορδελιού – Ευόσμου, Λαγκαδά, Νεάπολης – Συκεών, Παύλου Μελά, Πυλαίας – Χορτιάτη και Ωραιοκάστρου. Επίσης, θα ληφθούν υπόψη οι επιπτώσεις της πανδημίας και άλλες εθνικές και ευρωπαϊκές πολιτικές, όπως η Κυκλική Οικονομία και η αντιμετώπιση της κλιματικής αλλαγής. Συνολικά, ο προϋπολογισμός της Στρατηγικής αυξάνεται και φθάνει τα 210 εκατομμύρια ευρώ, με έμφαση στην αντιμετώπιση των επιπτώσεων της κλιματικής αλλαγής και άλλων προκλήσεων που αντιμετωπίζει η περιοχή, και πλέον δομείται σε 5 άξονες με ενδεικτικό προϋπολογισμό ανά Άξονα:

- 1 ΜΗΤΡΟΠΟΛΙΤΙΚΗ ΘΕΣΣΑΛΟΝΙΚΗ ΑΝΤΑΓΩΝΙΣΤΙΚΗ & ΚΑΙΝΟΤΟΜΑ ~10% ~21.000.000
2. ΜΗΤΡΟΠΟΛΙΤΙΚΗ ΘΕΣΣΑΛΟΝΙΚΗ ΣΥΝΕΚΤΙΚΗ ΚΑΙ ΣΥΜΜΕΤΟΧΙΚΗ ~10% ~21.000.000
3. ΜΗΤΡΟΠΟΛΙΤΙΚΗ ΘΕΣΣΑΛΟΝΙΚΗ ΠΡΑΣΙΝΗ ΚΑΙ ΕΛΚΥΣΤΙΚΗ ~40% ~84.000.000
4. ΜΗΤΡΟΠΟΛΙΤΙΚΗ ΘΕΣΣΑΛΟΝΙΚΗ ΑΝΘΕΚΤΙΚΗ ΣΤΗΝ ΚΛΙΜΑΤΙΚΗ ΑΛΛΑΓΗ ~30%  
~63.000.000
5. ΜΗΤΡΟΠΟΛΙΤΙΚΗ ΘΕΣΣΑΛΟΝΙΚΗ ΑΠΟΤΕΛΕΣΜΑΤΙΚΗ ~10% ~21.000.000

Η Στρατηγική Ολοκληρωμένης Βιώσιμης Αστικής Ανάπτυξης (ΣΒΑΑ) της Θεσσαλονίκης, ή αλλιώς το πρόγραμμα “Μητροπολιτική Θεσσαλονίκη”, περιλαμβάνει αποτελεσματικές και στοχευμένες δράσεις και παρεμβάσεις, που στηρίζονται σε πραγματικά δεδομένα για την επίτευξη συγκεκριμένων στόχων ανά διακριτούς άξονες/ ειδικούς στόχους, για την επίτευξη της ουσιαστικής βελτίωσης της καθημερινότητας και της ποιότητας ζωής των πολιτών.»

Κατόπιν ζήτησαν τον λόγο τα μέλη για να τοποθετηθούν.

Ο κ. Ζέρβας Γεώργιος, Αντιπρόεδρος, και ο κ. Λαμπζίδης Εμμανουήλ, αναπληρωματικό μέλος, δήλωσαν ότι θα τοποθετηθούν με λευκό. Θα επιθυμούσαν την αναβολή συζήτησης του θέματος, καθώς πρόκειται για μια μελέτη που περιλαμβάνει πολλά στοιχεία για την πραγματικότητα της Θεσσαλονίκης, την οποία ωστόσο παρέλαβαν με καθυστέρηση και δεν είχαν τον απαιτούμενο χρόνο να μελετήσουν λόγω της έκτασής της. Υπάρχουν στοιχεία με τα οποία συμφωνούν και άλλα

στα οποία θα ήθελαν να υποβάλουν παρατηρήσεις. Δήλωσαν ότι θα τοποθετηθούν ουσιαστικά όταν το θέμα επανέλθει σε συζήτηση στη Μητροπολιτική Επιτροπή.

Η κ. Αβραμίδου Ελισσάβετ, αναπληρωματικό μέλος, δήλωσε ότι θα τοποθετηθεί με λευκό. Θεωρεί πολύ θετικό ότι έγινε ένα πρώτο βήμα σχεδιασμού στρατηγικής. Ωστόσο, εφόσον έχει ήδη διατεθεί ένα σημαντικό χρηματικό ποσό για κάποια έργα, από το κείμενο της επικαιροποιημένης στρατηγικής θα περίμενε όχι το θεωρητικό υπόβαθρο, αλλά νούμερα και συγκεκριμένες ενέργειες που έχουν γίνει μέχρι τώρα.

Τα λοιπά μέλη του Σώματος δήλωσαν ότι θα ψηφίσουν θετικά.

Αφού ολοκληρώθηκαν οι τοποθετήσεις, ο Πρόεδρος της Μητροπολιτικής Επιτροπής σχολίασε ότι δεν ήταν δυνατή η αναβολή του θέματος λόγω του χρονικού περιορισμού που υπάρχει για την έγκριση της επικαιροποιημένης στρατηγικής και ότι το θέμα θα επανέλθει σε συζήτηση στη Μητροπολιτική Επιτροπή. Επίσης, η Αντιπεριφερειάρχης Μ.Ε.Θ. κ. Π. Πατουλίδου δεσμεύτηκε για αναλυτικότερη ενημέρωση επί του θέματος σε επόμενη συνεδρίαση του οργάνου καθώς και για την παρουσίαση του απολογισμού του προγράμματος.

Μετά την ολοκλήρωση της εισήγησης της κ. Μπέσσα, τις τοποθετήσεις των μελών και τη μεταξύ τους διαλογική συζήτηση, ο Πρόεδρος της Μητροπολιτικής Επιτροπής θέτει το θέμα σε ψηφοφορία ως έχει. Η Μητροπολιτική Επιτροπή έχοντας υπόψη τα ανωτέρω και λαμβάνοντας υπόψη το άρθρο 213 του Ν. 3852/2010 “περί αρμοδιοτήτων της Μητροπολιτικής Επιτροπής”, όπως τροποποιήθηκε και ισχύει, την υπ’ αριθμ. 3/2022 (ΑΔΑ: Ψ4Κ17ΛΛ-ΦΛΔ) απόφαση του Περιφερειακού Συμβουλίου Κεντρικής Μακεδονίας “περί εκλογής τακτικών και αναπληρωματικών μελών της Μητροπολιτικής Επιτροπής της Μητροπολιτικής Ενότητας Θεσσαλονίκης”, την με αρ. πρωτ. 13693/17-01-2022 απόφαση του Συντονιστή της Αποκεντρωμένης Διοίκησης Μακεδονίας – Θράκης «περί επικύρωσης εκλογής τακτικών και αναπληρωματικών μελών Μητροπολιτικής Επιτροπής Μητροπολιτικής Ενότητας Θεσσαλονίκης», την αριθμ. 10/2022 (ΑΔΑ: 97ΛΠ7ΛΛ-ΙΒ4) απόφαση της Μητροπολιτικής Επιτροπής «περί εκλογής Προέδρου και Αντιπροέδρου Μητροπολιτικής Επιτροπής Μητροπολιτικής Ενότητας Θεσσαλονίκης, την αριθμ. 75/2023 απόφαση της Μητροπολιτικής Επιτροπής “περί εκλογής νέου Προέδρου της Μητροπολιτικής Επιτροπής Μ.Ε.Θ. (ΑΔΑ: 99067ΛΛ-ΤΝΟ), την με αρ. πρωτ. 359184(6447)/01-09-2016 απόφαση του Περιφερειάρχη Κεντρικής Μακεδονίας «περί Ορισμού Γραμματέα και αναπληρωτή Γραμματέα της Μητροπολιτικής Επιτροπής της Μ.Ε.Θ.», το με αρ. πρωτ.: 1562/20-07-2023 εισηγητικό έγγραφο του Γραφείου Αντιπεριφερειάρχη Μ.Ε.Θ., και πιο συγκεκριμένα τα κατωτέρω:

1. Την με αρ. πρωτ 3263/14-07-2023 πρόσκληση της Ειδικής Υπηρεσίας Διαχείρισης του Προγράμματος της Κεντρικής Μακεδονίας με θέμα την υποβολή της Επικαιροποιημένης Στρατηγικής ΟΧΕ-ΒΑΑ Θεσσαλονίκης.
2. Την με αριθ. πρωτ. 124143/21-12-2022 εγκύκλιο της Ειδικής Υπηρεσίας Στρατηγικής, Σχεδιασμού και Αξιολόγησης με τίτλο «Κατευθύνσεις για την επιλογή και σχεδιασμό των στρατηγικών στο πλαίσιο των ΟΧΕ, ΟΧΕ-ΒΑΑ και ΤΑΠΤΟΚ».
3. Την με αριθμό C(2022) 6505 final/5.9.2022 Εκτελεστική Απόφαση της Επιτροπής για την έγκριση του προγράμματος «Κεντρική Μακεδονία» για στήριξη από το Ευρωπαϊκό Ταμείο Περιφερειακής Ανάπτυξης και το Ευρωπαϊκό Κοινωνικό Ταμείο+ στο πλαίσιο του στόχου «Επενδύσεις στην απασχόληση και την ανάπτυξη» για την περιφέρεια Κεντρικής Μακεδονίας στην Ελλάδα (CCI 2021EL16FFPR007).
4. Την υπ’ αρ. απόφαση 3411 (ΦΕΚ 2457/ Β’ / 19.07.2017), σύμφωνα με την οποία γίνεται ο Ορισμός της Μητροπολιτικής Ενότητας Θεσσαλονίκης ως Ενδιάμεσου Φορέα του Επιχειρησιακού Προγράμματος «Κεντρική Μακεδονία» 2014-2020. Ανάθεση Καθηκόντων/ Αρμοδιοτήτων για την αξιολόγηση και επιλογή των Πράξεων της «Στρατηγικής Βιώσιμης Αστικής Ανάπτυξης της Μητροπολιτικής Ενότητας Θεσσαλονίκης» του Επιχειρησιακού Προγράμματος «Κεντρική Μακεδονία» 2014-2020.

5. Την υπάρχουσα εγκεκριμένη “**Στρατηγική Ολοκληρωμένης Βιώσιμης Αστικής Ανάπτυξης Θεσσαλονίκης**”,

**Αποφασίζει ομόφωνα**

(Οι κ. Ζέρβας Γεώργιος, κ. Λαμτζίδης Εμμανουήλ και κ. Αβραμίδου Ελισσάβετ τοποθετήθηκαν με λευκό)

την έγκριση της συνημμένης Επικαιροποιημένης Στρατηγικής ΟΧΕ-ΒΑΑ Θεσσαλονίκης και την υποβολή της στην Ειδική Υπηρεσία Διαχείρισης του Προγράμματος της Κεντρικής Μακεδονίας στο πλαίσιο της πρόσκλησης με αρ. πρωτ. 3263/14-07-2023.

**Ο Πρόεδρος  
της Μητροπολιτικής Επιτροπής  
Μ.Ε. Θεσσαλονίκης**

**Τα Μέλη**

**Αθανάσιος Κίκης**

(όπως αναφέρονται  
ανωτέρω)



ΠΕΡΙΦΕΡΕΙΑ ΚΕΝΤΡΙΚΗΣ ΜΑΚΕΔΟΝΙΑΣ  
ΜΗΤΡΟΠΟΛΙΤΙΚΗ ΕΝΟΤΗΤΑ  
ΘΕΣΣΑΛΟΝΙΚΗΣ

---

*Επικαιροποιημένη Στρατηγική ΟΧΕ-ΒΑΑ  
Θεσσαλονίκης*

---

---

*Θεσσαλονίκη, Ιούλιος 2023*

---



ΜΗΤΡΟΠΟΛΙΤΙΚΗ  
ΘΕΣΣΑΛΟΝΙΚΗ  
ΠΕΡΙΦΕΡΕΙΑ  
ΚΕΝΤΡΙΚΗΣ ΜΑΚΕΔΟΝΙΑΣ

**Αστική Αρχή  
Ενδιάμεσος Φορέας  
ΟΧΕ ΒΑΑ Θεσσαλονίκης**



Ευρωπαϊκή Ένωση  
Ευρωπαϊκό Ταμείο  
Περιφερειακής Ανάπτυξης

ΠΕΡΙΦΕΡΕΙΑ ΚΕΝΤΡΙΚΗΣ ΜΑΚΕΔΟΝΙΑΣ  
ΕΙΔΙΚΗ ΥΠΗΡΕΣΙΑ ΔΙΑΧΕΡΙΣΗΣ  
Ε.Π. Περιφέρειας Κεντρικής Μακεδονίας



Με τη συγχρηματοδότηση της Ελλάδας και της Ευρωπαϊκής Ένωσης

## Πίνακας Περιεχομένων

ΕΙΣΑΓΩΓΗ.....	4
1 Συνοπτική αποτίμηση της πορείας υλοποίησης έργων ΟΧΕ-BAA (πρώην ΣΒΑΑ) στην ΠΠ 2014-20206	
1.1 Συνοπτική παρουσίαση των δράσεων και των έργων ΟΧΕ-BAA (πρώην ΣΒΑΑ) που υλοποιήθηκαν και αυτών που δεν υλοποιήθηκαν .....	7
1.1.1 Σύνολο Στρατηγικής .....	7
1.1.2 Κατάσταση ανά Ειδικό Στόχο και παρέμβαση και αποτίμηση.....	12
1.1.3 Ολοκληρωμένα και Μεταφερόμενα έργα .....	16
1.2 Αναφορά προβλημάτων και δυσκολιών στην υλοποίηση ΟΧΕ-BAA (πρώην ΣΒΑΑ) στην περίοδο 2014-2020 .....	35
1.3 Αναγκαίες ενέργειες/δράσεις για την επίλυση των προβλημάτων .....	36
2 Περιοχή εφαρμογής στην προγραμματική περίοδο 2021-27 .....	37
2.1 Καθορισμός ορίων/Διοικητικά όρια της περιοχής εφαρμογής .....	38
2.2 Χάρτης αποτύπωσης διοικητικών ορίων της περιοχής εφαρμογής.....	42
2.3 Ανάλυση και συνοπτική τεκμηρίωση των δυνατών σημείων, των αδυναμιών, των ευκαιριών και των απειλών (SWOT) της περιοχής εφαρμογής .....	43
2.3.1 Χαρακτηριστικά της νέας περιοχής εφαρμογής της ΣΒΑΑΘ .....	49
2.3.2 Άλλες παρεμβάσεις και σχεδιασμοί στην περιοχή εφαρμογής.....	63
2.3.3 Ανάλυση SWOT .....	68
2.4 Εντοπισμός και προτεραιοποίηση των αναπτυξιακών αναγκών και των δυνατοτήτων της περιοχής εφαρμογής στην οποία περιλαμβάνονται κοινωνικό-οικονομικές και περιβαλλοντικές διασυνδέσεις/συσχετισμοί.....	74
2.4.1 Οδηγός Ιεράρχησης Προγραμματικού Πλαισίου .....	74
2.4.2 Έργα σε άλλα χρηματοδοτικά προγράμματα.....	75
2.4.3 Επιλογή Προτεραιοτήτων που θα χρηματοδοτηθούν από το ΠΕΠ ΚΜ 2021-2027 .....	79
3 Λογική της Παρέμβασης. Αρχιτεκτονική της Στρατηγικής .....	80
3.1 Τεκμηρίωση του σχεδιασμού της Στρατηγικής/Αποσαφήνιση της λογικής παρέμβασης της Στρατηγικής .....	81
3.2 Στρατηγικοί στόχοι, Ειδικό Στόχοι, Δράσεις/Παρεμβάσεις.....	82
3.3 Συμμετοχικός σχεδιασμός της Στρατηγικής. Εκ-των-κάτω (bottom-up) προσέγγιση – Διαβούλευση.....	87
4 Ενδεικτικός προϋπολογισμός και Σχέδιο Δράσης .....	92
4.1 Διάρθρωση Προϋπολογισμού.....	93
4.2 Σχέδιο Δράσης.....	96
4.2.1 Αναλυτικά έντυπα παρέμβασης .....	96
4.2.2 Χρηματοοικονομική ανάλυση των πράξεων ή/και των δράσεων και αποσαφήνιση της υποχρέωσης διάθεσης του 30% των πόρων σε δράσεις για το κλίμα.....	146
5 Ανάλυση της συμβατότητας της Στρατηγικής με τις Ευρωπαϊκές και Εθνικές Πολιτικές και στρατηγικές καθώς και τις προτεραιότητες του Προγράμματος .....	148
5.1.1 Πλαίσιο του Ε.Π. Κ. Μακεδονίας 2021-2027 .....	149

5.1.2	Ευρωπαϊκό πλαίσιο με το οποίο πρέπει να επιδιωχθεί συμβατότητα.....	150
5.1.3	Συμβατότητα με τα Σχέδια Βιώσιμης Αστικής Κινητικότητας.....	154
5.1.4	Ενδεικτικές ενδιαφέρουσες δράσεις σε παρόμοια προγράμματα.....	156
5.2	Σύνοψη Δημόσιας Διαβούλευσης.....	158
6	Ζητήματα διακυβέρνησης.....	160
6.1	Σύστημα Διακυβέρνησης.....	161
Παράρτημα	.....	164

## ΕΙΣΑΓΩΓΗ



Με το παρόν κείμενο η Στρατηγική επικαιροποιείται και περιλαμβάνει το σύνολο της Λειτουργικής Μητροπολιτικής Περιοχής της Θεσσαλονίκης. Η αναθεώρηση γίνεται σε συνάφεια με τις επιλογές του Προγράμματος Περιφερειακής Ανάπτυξης (ΠεΠ) για την περίοδο 2021-2027 και περιλαμβάνει δράσεις χωροταξικής ρύθμισης, εξυγίανσης της παραγωγικής εγκατάστασης, προστασίας, ανάδειξης και προβολής πολιτισμού, δημιουργικής βιομηχανίας και τουρισμού, ενίσχυσης της κοινωνικής συνοχής, ανθεκτικότητας στις επιπτώσεις της κλιματικής αλλαγής και μείωσης του ανθρακικού αποτυπώματος της Λειτουργικής Μητροπολιτικής Περιοχής της Θεσσαλονίκης.

Προβλέπεται επίσης η ενσωμάτωση προτάσεων για την ενίσχυση της μικρο-κινητικότητας και πολυτροπικότητας μέσω των εγκεκριμένων ΣΒΑΚ και βελτίωσης αστικών οδικών αξόνων με προβλήματα συμφόρησης ή ασφάλειας, ενώ θα εφαρμοστεί και η αρχή της Διαμόρφωσης πιο όμορφων, βιώσιμων και συμπεριληπτικών μορφών συμβίωσης (New European Bauhaus).

Η επικαιροποίηση της στρατηγικής βασίζεται στο όραμα που καθορίστηκε το 2017, περιγράφοντας τη Θεσσαλονίκη ως μια ανταγωνιστική και καινοτόμα, συνεκτική, βιώσιμη και ισόρροπη, πράσινη και ανθεκτική πόλη. Προβλέπεται ισχυρή δέσμευση για παρεμβάσεις που συμβάλουν στη θεματική συγκέντρωση για το κλίμα, συμπεριλαμβανομένων πεδίων παρέμβασης που σχετίζονται με το κλίμα.

Στο πλαίσιο της μητροπολιτικής διακυβέρνησης, προβλέπεται η ενδυνάμωσή της με τη συμμετοχή της Αστικής Αρχής που δημιουργήθηκε για την Στρατηγική ΒΑΑ 2014-2020. Περιλαμβάνει ένα πολιτικό όργανο, (i) την Επιτροπή Παρακολούθησης της Στρατηγικής με συμμετοχή από τους δύο βαθμούς Τοπικής Αυτοδιοίκησης (Α΄ και Β΄ βαθμού) το οποίο και διευρύνεται στα όρια της νέας περιοχής και (ii) το συντονιστικό/διαχειριστικό όργανο υπό την Μητροπολιτική Ενότητα Θεσσαλονίκης (Μ.Ε.Θ.), (iii) τους φορείς υλοποίησης.

Η εμπειρία από την περίοδο 2014-2020 θα χρησιμοποιηθεί για να προωθηθεί ο συντονισμός των δήμων σε προγραμματικό και επιχειρησιακό επίπεδο, η συμμετοχικότητα των φορέων, εταίρων και της κοινωνίας των πολιτών και η λειτουργία δομών παρακολούθησης και αξιολόγησης για να υποστηριχθεί τεχνικά η ενιαία μητροπολιτική διακυβέρνηση.

Τέλος, προβλέπεται η σύνδεση της περιοχής με την ευρύτερη περιοχή της Αδριατικής και τη νέα προσέγγιση για βιώσιμη γαλάζια ανάπτυξη στην Ευρωπαϊκή Ένωση (EUSAIR / COM 240/17.05.2021).

**1 Συνοπτική αποτίμηση της πορείας υλοποίησης έργων  
ΟΧΕ-ΒΑΑ (πρώην ΣΒΑΑ) στην ΠΠ 2014-2020**

## 1.1 Συνοπτική παρουσίαση των δράσεων και των έργων ΟΧΕ-ΒΑΑ (πρώην ΣΒΑΑ) που υλοποιήθηκαν και αυτών που δεν υλοποιήθηκαν

### 1.1.1 Σύνολο Στρατηγικής

Η διερεύνηση της συνολικής πορείας υλοποίησης του προγράμματος της Στρατηγικής Βιώσιμης Αστικής Ανάπτυξης Θεσσαλονίκης επιτρέπει να εντοπιστούν τα θετικά της στοιχεία που πρέπει να συνεχίσουν, τα προβληματικά που πρέπει να αποφευχθούν και αυτά τα οποία πρέπει να επικαιροποιηθούν, καθώς και τα περιθώρια που υπάρχουν για συμπληρώσεις και επεκτάσεις του προγράμματος.

Μια συνολική εικόνα της πορείας υλοποίησης και της σημερινής εικόνας δίνει η συγκριτική ανάλυση της κατανομής του αρχικού προϋπολογισμού μεταξύ των Αξόνων (των Στρατηγικών Στόχων δηλαδή) της Στρατηγικής σε σύγκριση με την κατανομή του προϋπολογισμού των εντάξεων έργων μεταξύ των Αξόνων, την κατανομή του προϋπολογισμού των συμβάσεων των έργων μεταξύ των Αξόνων και, τέλος, την αντίστοιχη κατανομή των πληρωμών.

**ΠΙΝΑΚΑΣ 1 Κατανομή δαπάνης Π/Υ, εντάξεων, συμβάσεων, πληρωμών**

	Άξονας 1*	Άξονας 2	Άξονας 3	Άξονας 4	Σύνολο	
Δημόσια Δαπάνη	15.756.939	12.305.001	50.215.000	6.050.000	84.326.940	
% του Συνόλου	18,7%	14,6%	59,5%	7,2%	100,0%	
Εντάξεις	Πλήθος	207	21	79	20	327
	ΔΔ	5.470.034	11.733.593	123.056.614	4.605.880	144.866.121
% επί της Δ.Δ. του Άξονα	34,7%	95,4%	245,1%	76,1%	171,8%	
% του Συνόλου των Εντάξεων	3,8%	8,1%	84,9%	3,2%	100,0%	
Συμβάσεις	5.087.938	11.443.075	41.077.436	4.047.687	61.656.135	
% επί της Δ.Δ. του Άξονα	32,3%	93,0%	81,8%	66,9%	73,1%	
% επί των Εντάξεων του Άξονα	93,0%	97,5%	33,4%	87,9%	42,6%	
% του Συνόλου των Συμβάσεων	8,3%	18,6%	66,6%	6,6%	100,0%	
Πληρωμές	1.701.243	6.597.676	12.251.748	2.215.417	22.766.084	
% επί της Δ.Δ. του Άξονα	10,8%	53,6%	24,4%	36,6%	27,0%	
% επί των Συμβάσεων του Άξονα	33,4%	57,7%	29,8%	54,7%	36,9%	
% του Συνόλου των Πληρωμών	7,5%	29,0%	53,8%	9,7%	100,0%	
* Δεν συμπεριλαμβάνεται το ποσό της δράσης "Ενίσχυση μικρών και πολύ μικρών επιχειρήσεων που επλήγησαν από τον Covid-19 στην Κεντρική Μακεδονία" του Ε.Π. "Κεντρική Μακεδονία" 2014-2020.						

Η σύγκριση επιτρέπει να διαπιστωθεί ότι, κατά την υλοποίηση (η οποία δεν έχει ακόμη ολοκληρωθεί χρονικά), ο Στρατηγικός Στόχος 1 «ΘΕΣΣΑΛΟΝΙΚΗ ΑΝΤΑΓΩΝΙΣΤΙΚΗ ΚΑΙ ΚΑΙΝΟΤΟΜΑ» περιορίστηκε σε «τελική» σχετική βαρύτητα (από το 18,7% του αρχικού προϋπολογισμού στο 7,5% των πληρωμών) κυρίως λόγω της πολύ χαμηλής συμμετοχής του στο σύνολο του προϋπολογισμού των εντάξεων (3,8% - μόνο 34,7% του Στόχου προχώρησε σε εντάξεις έργων).

Η παραπάνω εικόνα διαμορφώνεται λόγω των επιπτώσεων του covid-19 στις επιχειρήσεις, που δεν επέτρεψε την ομαλή υλοποίηση των δράσεων του Άξονα 1. Έτσι, χρηματοδοτήθηκε η δράση "Ενίσχυση μικρών και πολύ μικρών επιχειρήσεων που επλήγησαν από τον Covid-19 στην Κεντρική Μακεδονία" του Ε.Π. "Κεντρική Μακεδονία" 2014-2020, εκτός της Στρατηγικής, προκειμένου να διασφαλιστεί ότι στην αγορά θα υπάρξει επαρκής ρευστότητα για την αντιμετώπιση των επιπτώσεων της νόσου του covid-19. Αφορά ενίσχυση των επιχειρήσεων που επλήγησαν από την πανδημία, στην Περιφέρεια Κεντρικής Μακεδονίας με τη μορφή μη επιστρεπτέας επιχορήγησης ως κεφάλαιο κίνησης για την κάλυψη εξόδων τους. Στην περιοχή της ΣΒΑΑ εντάχθηκαν 2.387 έργα με συνολικό προϋπολογισμό 78,176,821.13€ και οι πληρωμές έχουν διεκπεραιωθεί σε ποσοστό που ξεπερνά το 96%.

Ο Στρατηγικός Στόχος 2 «ΘΕΣΣΑΛΟΝΙΚΗ ΣΥΝΕΚΤΙΚΗ» αύξησε την «τελική» σχετική του βαρύτητα (από το 14,6% του αρχικού προϋπολογισμού στο 29% των πληρωμών) κυρίως λόγω της καλής του πορείας στην ένταξη έργων (95,4% της δαπάνης για τον Στόχο) και της καλής του πορείας συμβασιοποίησης (97,5% επί των εντάξεων). Ο Στρατηγικός Στόχος 3 «ΘΕΣΣΑΛΟΝΙΚΗ ΠΡΑΣΙΝΗ ΚΑΙ ΑΝΘΕΚΤΙΚΗ» εμφανίζει να διατηρεί τη σχετική του θέση (από το 59,5% του αρχικού προϋπολογισμού στο 53,8% των πληρωμών) αλλά κυρίως ενισχύθηκε εξαιρετικά στο στάδιο της ένταξης έργων (84,9% του συνόλου) και της συμβασιοποίησης (66,6% του συνόλου) αλλά αργεί ακόμη η συμβασιοποίηση όλων των εντάξεων (συμβασιοποίηση 33,4% επί των εντάξεων του). Τέλος, ο Στρατηγικός Στόχος 4 «ΘΕΣΣΑΛΟΝΙΚΗ ΑΠΟΤΕΛΕΣΜΑΤΙΚΗ» διατηρεί την αρχική του σημασία (7,2% του προϋπολογισμού, 9,7% των πληρωμών) με καλή πορεία εντάξεων (76,1%) και συμβασιοποίησης (87,9%) και πολύ καλύτερη τη συνολικής, πορεία πληρωμών (36,6% έναντι 27%).

Το μέχρι σήμερα αποτέλεσμα της πορείας υλοποίησης είναι ότι κατά τη διάρκεια των τριών σταδίων υλοποίησης (εντάξεις, συμβασιοποίηση, πληρωμές) μεταβλήθηκε η αρχικώς προϋπολογισμένη ισορροπία του προγράμματος προς όφελος του Στόχου (Άξονα) 3 στις εντάξεις και συμβάσεις. Ο Στόχος υπερδιπλασίασε τη δημόσια δαπάνη του από τον προϋπολογισμό (50 περίπου εκ. €) στις εντάξεις έργων (123 εκ. €), έτσι ώστε, αν το πρόγραμμα εξελισσόταν κατά τις εντάξεις σήμερα ο Στόχος θα αποτελούσε το 85% του όλου προγράμματος.

Λαμβάνοντας ως «νέα αρχική» μορφή του προγράμματος τις εντάξεις, δηλαδή τη «μετάφραση» του σε συγκεκριμένα έργα, το πρόγραμμα δεν εμφανίζει πρόβλημα υλοποίησης στους Στόχους (Άξονες) 1,2 και 4 αλλά εμφανίζει πρόβλημα (ως προς τις εντάξεις πάντα) στον Στόχο 4, όπου οι συμβάσεις υπολείπονται των εντάξεων κατά 82 εκ. €.

**ΔΙΑΓΡΑΜΜΑ 1 «Μορφή» του προγράμματος κατά τα στάδια πληρωμών, συμβάσεων, εντάξεων, αρχικού σχεδιασμού**

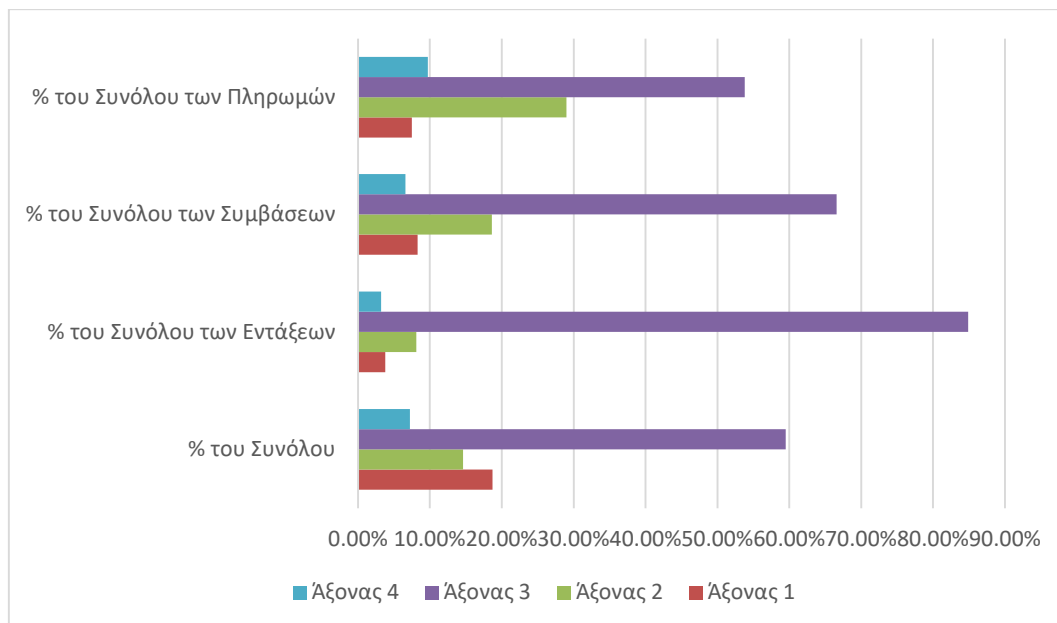

Το βασικότερο θέμα επομένως που προκύπτει από την πορεία υλοποίησης είναι η «τύχη» των ενταγμένων έργων του Στόχου (Αξονα) 3.

Ως προς την κατά φορέα εκχώρηση της δημόσιας δαπάνης, εκτός μέρους 16,2% που εκχωρήθηκε στο ΚΕΠΑ-ANEM, το υπόλοιπο υλοποιείται μέσω της Μ.Ε.Θ.

**ΔΙΑΓΡΑΜΜΑ 2 Κατανομή της δημόσιας δαπάνης κατά φορέα εκχώρησης**

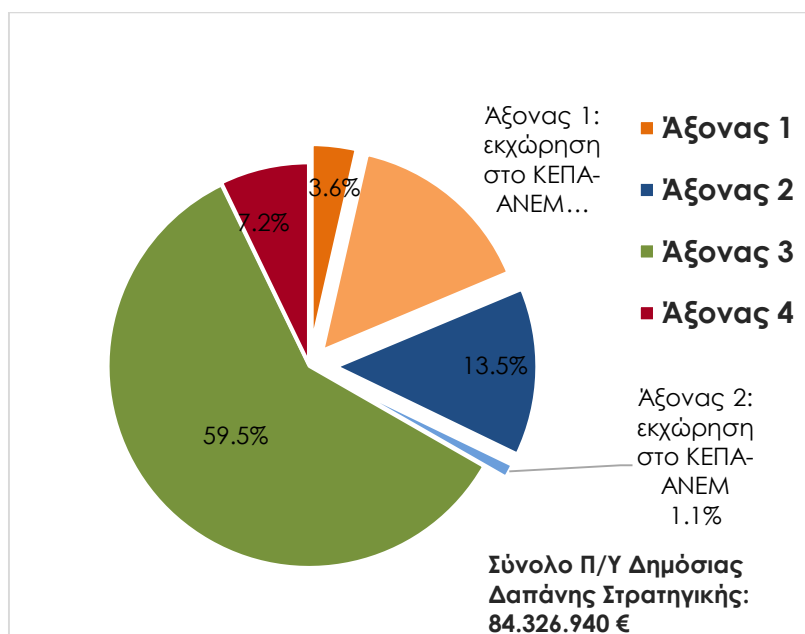

Ως προς την πορεία ολοκλήρωσης του προγράμματος της Στρατηγικής, οι προβλέψεις του φορέα είναι, κατά Άξονα (Στρατηγικό Στόχο) οι ακόλουθες.

ΔΙΑΓΡΑΜΜΑ 3 Προβλεπόμενη πορεία ολοκλήρωσης του προγράμματος ανά Άξονα

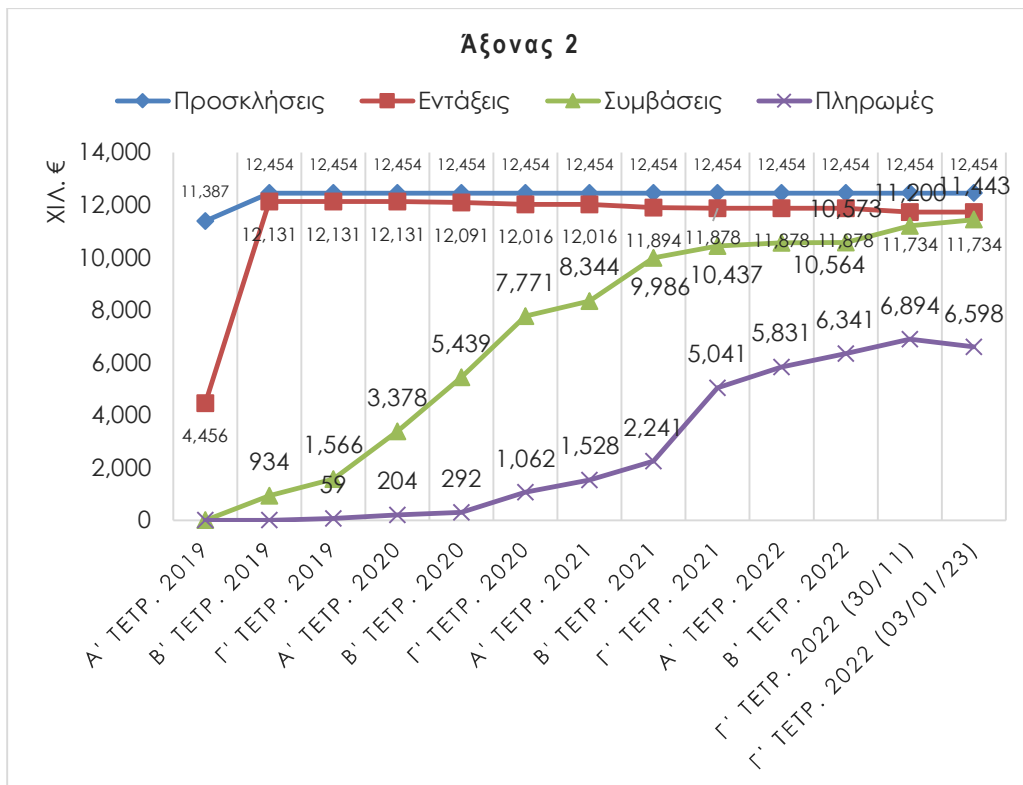
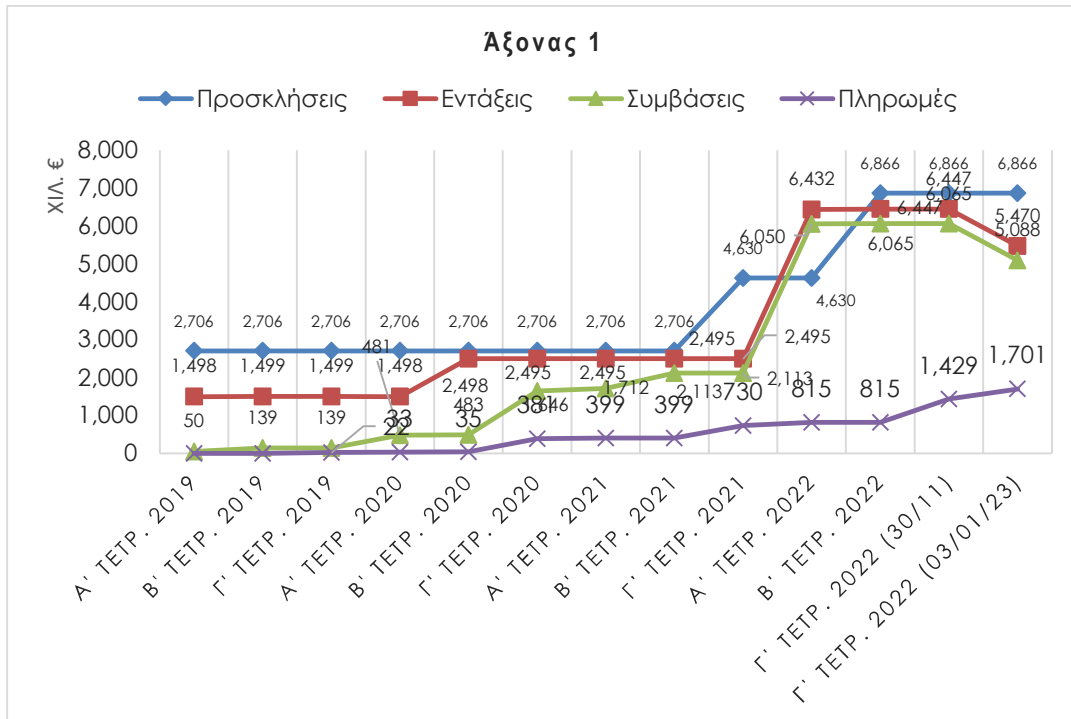

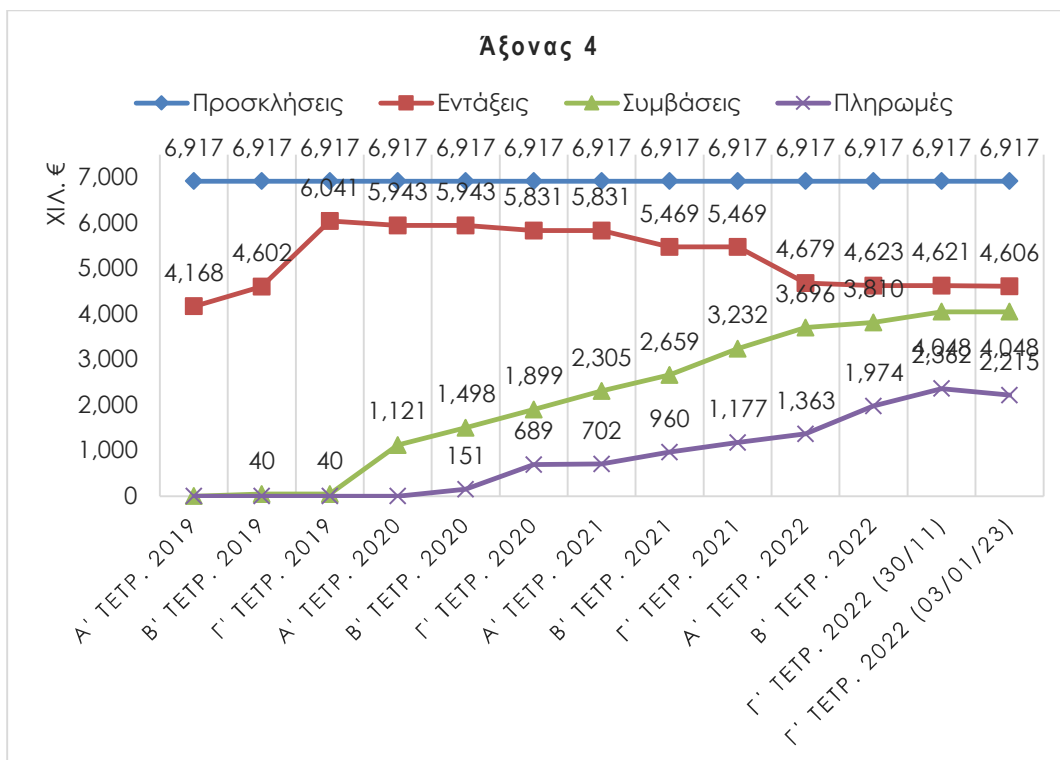
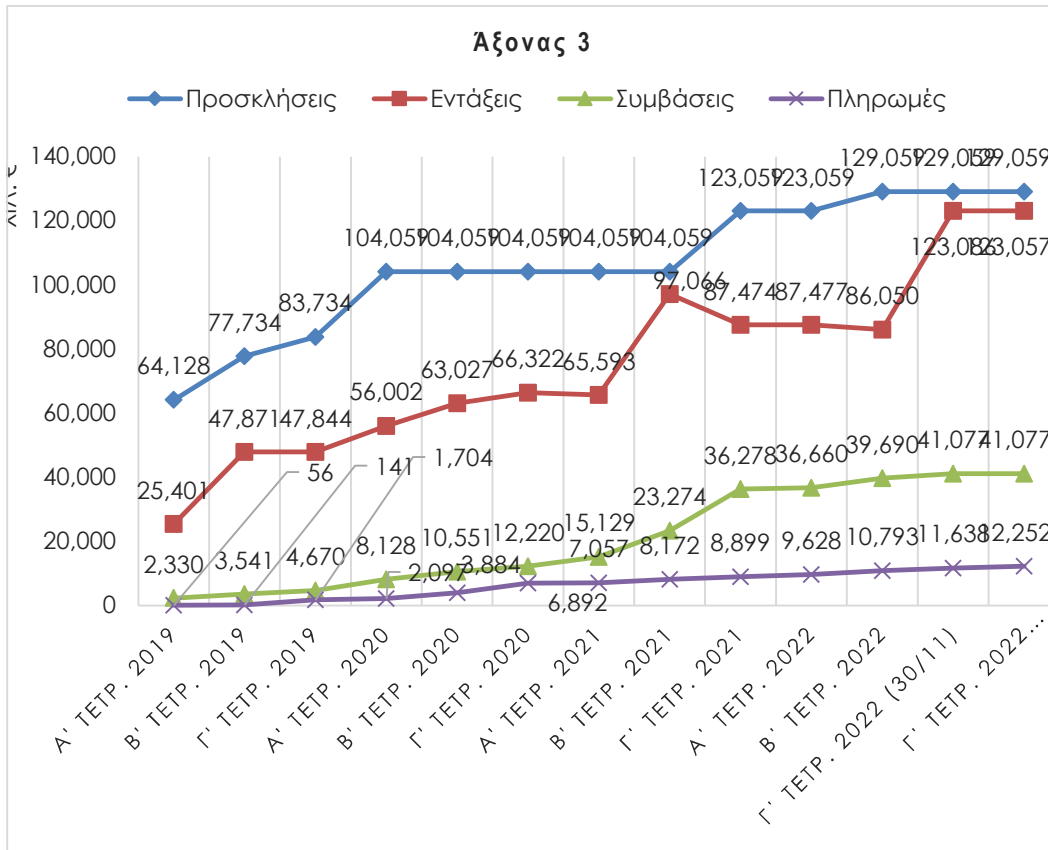

### 1.1.2 Κατάσταση ανά Ειδικό Στόχο και παρέμβαση και αποτίμηση

Η μεγάλη ανισορροπία φαίνεται να προέκυψε μεταξύ Παρεμβάσεων, στο στάδιο των προσκλήσεων. Από τις 30 Παρεμβάσεις του προγράμματος, για 10 δεν υπήρξαν προσκλήσεις (στις 1.1.1, 1.1.2, 1.1.3, 1.2.1α, 1.2.2β, 1.3.2, 1.3.3, 2.2.1, 2.3.1), για 14 οι προσκλήσεις έγιναν σε ύψος δημόσιας δαπάνης αναμενόμενο κατά τη συνήθη διαχειριστική πρακτική (100% έως max 150% της προϋπολογισμένης δημόσιας δαπάνης), για 3 σε χαμηλό τελικά ποσοστό της αρχικής δημόσιας δαπάνης και σε 9 σε υψηλό έως και πολύ υψηλό (όλες στον Άξονα 3, με ιδιαίτερη έντασης στις 3.2.1, 3.2.2, 3.2.3, 3.2.4 και 3.3.1).

ΠΙΝΑΚΑΣ 2 Κατανομή δαπάνης Π/Υ και προσκλήσεων, ανά Άξονα, Ειδικό Στόχο και Παρέμβαση

Άξονες / Ειδικό Στόχοι	Παρεμβάσεις	Δ.Δ.	Προσκλήσεις	% Προσκλήσεων / Δ.Δ.	% συνολικού Π/Υ προσκλήσεων
Άξονας 1		15.756.939	6.866.000	43,6%	4,4%
1.1. Υποστήριξη επιχειρηματικότητας, προσέλκυση επενδύσεων και προώθηση καινοτομίας	1.1.1	4.500.000	0	0,0%	0,0%
	1.1.2	2.250.000	0	0,0%	0,0%
	1.1.3	1.600.000	0	0,0%	0,0%
1.2. Ανάπτυξη και Πιστοποίηση δεξιοτήτων	1.2.1	150.000	0	0,0%	0,0%
		2.400.000	300.000	12,5%	0,2%
	1.2.2.	2.000.000	1.068.000	53,4%	0,7%
		150.000	0	0,0%	0,0%
1.3. Ανάδειξη της πόλης ως τουριστικού προορισμού με βάση τον πολιτισμό	1.3.1	1.000.000	1.000.000	100,0%	0,6%
	1.3.2	900.000	0	0,0%	0,0%
	1.3.3	468.857	0	0,0%	0,0%
	1.3.4	338.082	338.000	100,0%	0,2%
Άξονας 2		12.305.001	12.453.598	101,2%	8,0%
2.1. Προώθηση απασχόλησης και ενσωμάτωσης μειονεκτουσών ομάδων	2.1.1	3.552.632	4.456.105	125,4%	2,9%
	2.1.2	1.421.053	1.497.600	105,4%	1,0%
2.2. Ενίσχυση κοινωνικής οικονομίας και παροχή υψηλής ποιότητας κοινωνικών υπηρεσιών	2.2.1	852.632	0	0,0%	0,0%
		105.000	0	0,0%	0,0%
	2.2.2	4.973.684	4.989.893	100,3%	3,2%
2.3. Ισότιμη πρόσβαση στο σχολείο	2.3.1	150.000	0	0,0%	0,0%
	2.3.2	1.250.000	1.510.000	120,8%	1,0%
Άξονας 3		50.215.000	129.059.167	257,0%	83,1%
3.1. Βελτίωση προσαρμοστικότητας στις επιπτώσεις της Κλιματικής Αλλαγής	3.1.1	3.000.000	12.000.000	400,0%	7,7%
	3.1.2	3.000.000	3.000.000	100,0%	1,9%
	3.1.3	1.000.000	1.200.000	120,0%	0,8%
3.2. Βελτίωση αστικού περιβάλλοντος και μικροκλίματος	3.2.1	12.300.000	19.906.013	161,8%	12,8%
	3.2.2	16.000.000	40.000.000	250,0%	25,8%



Άξονες / Ειδικό Στόχοι	Παρεμβάσεις	ΔΔ.	Προσκλήσεις	% Προσλήσεων / ΔΔ.	% συνολικού Π/Υ προσλήσεων
	3.2.3	4.000.000	13.000.000	325,0%	8,4%
	3.2.4	4.000.000	7.000.000	175,0%	4,5%
	3.2.5	500.000	703.154	140,6%	0,5%
3.3. Ενίσχυση βιώσιμης αστικής κινητικότητας	3.3.1	2.565.000	28.400.000	1.107,2%	18,3%
	3.3.2	1.000.000	1.000.000	100,0%	0,6%
	3.3.3	2.850.000	2.850.000	100,0%	1,8%
Άξονας 4		6.050.000	6.917.025	114,3%	4,5%
4.1. Εξασφάλιση αποτελεσματικότητας της διοίκησης και εκσυγχρονισμός οργάνωσης των τοπικών λειτουργιών	4.1.1	800.000	1.320.000	165,0%	0,8%
	4.1.2	750.000	750.000	100,0%	0,5%
4.2. Ενδυνάμωση της Δημόσιας Διοίκησης και των Δημόσιων Υπηρεσιών	4.2.1	3.500.000	3.500.000	100,0%	2,3%
	4.2.2	1.000.000	1.347.025	134,7%	0,9%
ΕΤΠΑ		68.320.000	138.486.192	202,7%	89,2%
ΕΚΤ		16.006.940	16.809.598	105,0%	10,8%
ΣΥΝΟΛΟ		84.326.940	155.295.790	184,2%	100,0%

Η δυσαρμονία που παρουσιάστηκε ανάμεσα στους Ειδικούς Στόχους και τις Παρεμβάσεις απαιτεί μια αισθητή βελτίωση. Είναι απαραίτητο να εξεταστεί προσεκτικά και να ληφθούν μέτρα για να επιτευχθεί μια πιο αρμονική και ισορροπημένη προσέγγιση. Σημαντικοί παράγοντες που συνέβαλαν είναι οι εξής :

- Είναι η πρώτη περίοδος που εφαρμόστηκε το εργαλείο των ΟΧΕ-ΒΑΑ. Το πρόγραμμα σχεδιάστηκε καθυστερημένα ως προς την έναρξη του ΕΣΠΑ και του Ε.Π. Κεντρικής Μακεδονίας που το χρηματοδοτεί και του οποίου τις διαδικασίες υποχρεούται να ακολουθεί. Η καθυστέρηση δεν αφορά ειδικά την Αστική Αρχή ή την Ε.Υ.Δ. του Επιχειρησιακού Προγράμματος αλλά ήταν συνέπεια της συνολικής καθυστέρησης στην εξειδίκευση του εργαλείου της Βιώσιμης Αστικής Ανάπτυξης σε κεντρικό εθνικό αλλά και σε κοινοτικό επίπεδο. Η αρχική πρόσκληση προς τη ΜΕΘ ήταν το 2016 και το πρόγραμμα εγκρίθηκε το 2017.
- Παρότι τηρήθηκε το χρονοδιάγραμμα του εγκεκριμένου σχεδίου για την έκδοση των προσκλήσεων, οι εμπλεκόμενοι (σύμφωνα και με τις εθνικές και κοινοτικές οδηγίες) φορείς δεν είχαν (και δεν ήταν εύκολο να έχουν δεδομένου του καινοτόμου χαρακτήρα του προγράμματος και των ειδικών απαιτήσεων του) την ωριμότητα «υποψήφιων» έργων που απαιτούνταν λόγω της μικρής διάρκειας υλοποίησης του προγράμματος.
- Χρονοβόρες διαδικασίες προετοιμασίας των έργων. Ο χρόνος προετοιμασίας, συμβασιοποίησης και υλοποίησης αφενός των μελετών και αφετέρου των έργων είναι ιδιαίτερα χρονοβόρος και επιπλέον μη δεδομένος (αστάθμητοι παράγοντες όπως για παράδειγμα προσφυγές, άγονοι διαγωνισμοί και καθυστερήσεις εγκρίσεων από εμπλεκόμενες υπηρεσίες)

- Ενδιαμέσως, προέκυψε η περίοδος της πανδημίας Covid κατά την οποία όχι ήταν τεχνικά δυσχερής η απόκτηση ωριμότητας στα έργα αλλά και προκλήθηκε σοβαρότατη ανασφάλεια ως προς τις δημοσιονομικές προοπτικές και επομένως και τη δυνατότητα για επαρκή και απρόσκοπτη ροής χρηματοδότησης προς προγράμματα άλλα πέραν των άμεσα και πιεστικά αναγκαίων για την αντιμετώπιση των συνεπειών της πανδημίας. Ενώ ταυτόχρονα, ήταν αδύνατη η ενίσχυση της ικανότητας των φορέων / δικαιούχων.
- Προς το τέλος του προγράμματος προέκυψε η ενεργειακή κρίση, η οποία επιφέρει αναπροσαρμογή κόστους στα έργα που δεν υλοποιήθηκαν και θα προκύψει επικαιροποίηση του τελικού κόστους του έργου.

ΧΑΡΤΗΣ 1 Παρεμβάσεις της ΣΒΑΑΘ ως προς τη νέα περιοχή (βλ. φ. Β)

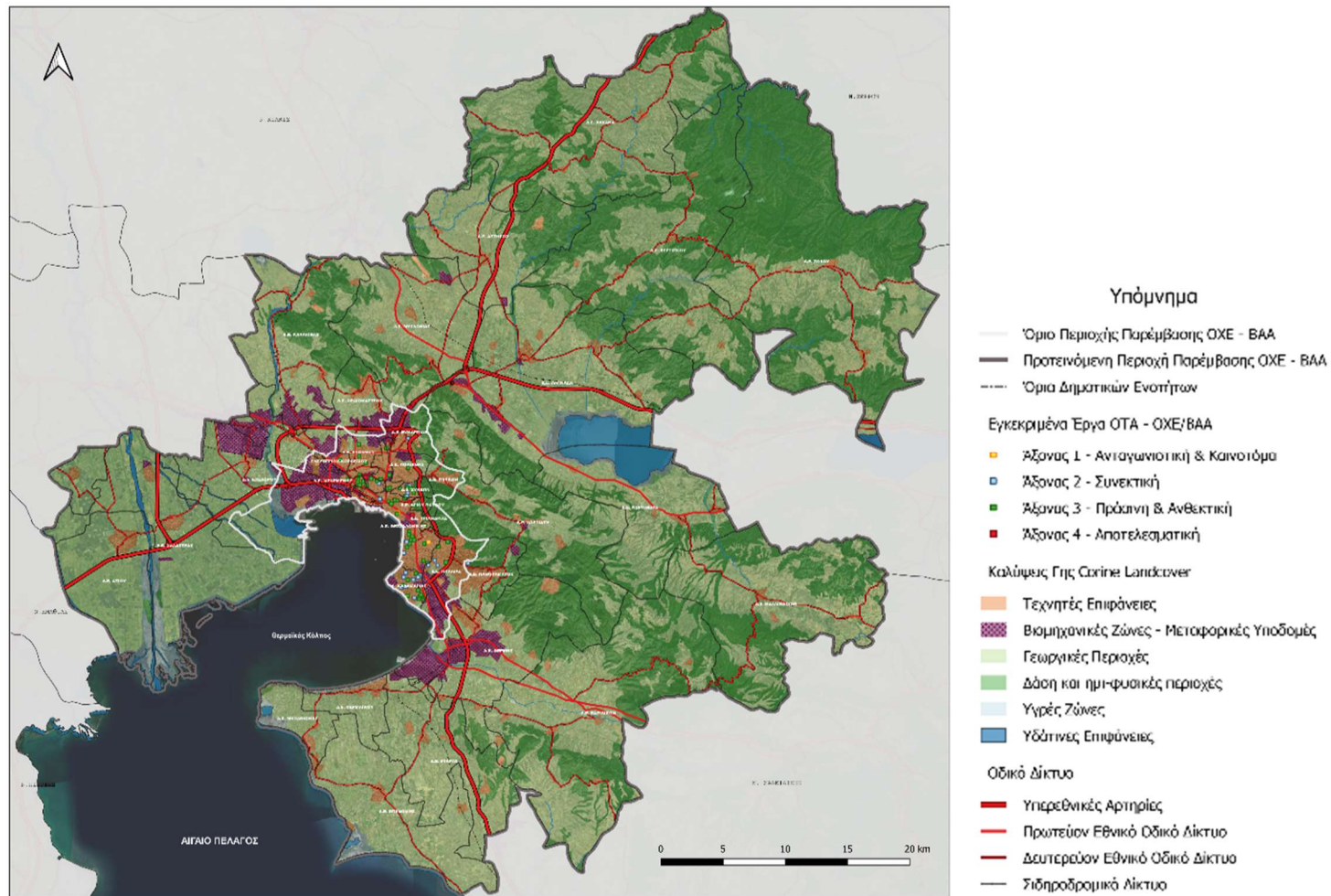

### **1.1.3 Ολοκληρωμένα και Μεταφερόμενα έργα**

Τα ολοκληρωμένα έργα και τα μη ολοκληρωμένα αλλά ενταγμένα έργα παρουσιάζονται στους δύο επόμενους πίνακες.

Κατά συνέπεια, η επικαιροποιημένη Στρατηγική έχει μια συγκεκριμένη βάση εκκίνησης, τις υπολειπόμενες από την τρέχουσα περίοδο ανάγκες όπως αυτές εκφράζονται στον κατάλογο των μεταφερόμενων έργων και τα οποία μεταφέρονται στην επόμενη μαζί με τον εκτιμώμενο αναγκαίο υπολειπόμενο προϋπολογισμό τους. Ο σχετικός κατάλογος παρουσιάζεται ακολούθως.

## ΠΙΝΑΚΑΣ 2, Έργα που ολοκληρώθηκαν και που θα ολοκληρωθούν εντός της προγραμματικής περιόδου 2014-2020

Άξονας	Περιοχή Παρέμβασης	MIS	ΤΙΤΛΟΣ ΕΡΓΟΥ	Ταμείο	Δικαιούχος	Δ. Δ. Αρχικής Ένταξης
1	ΑΞ08	1.2	<b>5167027:5179829</b> Ενίσχυση ανέργων για αυτοαπασχόληση και ίδρυση νέων επιχειρήσεων που θα δραστηριοποιηθούν στους τομείς προτεραιότητας της RIS3 στην Περιφέρεια Κεντρικής Μακεδονίας (Περιοχή ΣΒΑΑ) Ανάπτυξη δεξιοτήτων επιχειρηματικότητας σε άνεργους νέους επιστήμονες πολυτεχνικών και τεχνολογικών ειδικοτήτων για την αντιμετώπιση του brain drain στις περιοχές παρέμβασης των Στρατηγικών Βιώσιμης Αστικής Ανάπτυξης ΣΒΑΑ της Μητ Εν Θεσκης	Ευρωπαϊκό Κοινωνικό Ταμείο (ΕΚΤ)	ΑΛΛΟΙ ΔΙΚΑΙΟΥΧΟΙ	3.936.800,00
2	ΑΞ08	1.2	<b>5030505</b> Αναβάθμιση δεξιοτήτων των εργαζομένων στους τομείς του τουρισμού και του περιβάλλοντος	Ευρωπαϊκό Κοινωνικό Ταμείο (ΕΚΤ)	ΤΕΧΝΙΚΟ ΕΠΙΜΕΛΗΤΗΡΙΟ ΕΛΛΑΔΟΣ - ΤΜΗΜΑ ΚΕΝΤΡΙΚΗΣ ΜΑΚΕΔΟΝΙΑΣ	399.800,00
3	ΑΞ08	1.2	<b>5033055</b> Αναβάθμιση των δεξιοτήτων των εργαζόμενων υφιστάμενων επιχειρήσεων της περιοχής παρέμβασης της ΣΒΑΑ Μητροπολιτικής Ενότητας Θεσσαλονίκης σε θέματα υπηρεσιών τουρισμού περιβαλλοντικής διαχείρισης βιώσιμης ενέργειας πράσινων και κοινωνικών συμβάσεων	Ευρωπαϊκό Κοινωνικό Ταμείο (ΕΚΤ)	ΕΠΑΓΓΕΛΜΑΤΙΚΟ ΕΠΙΜΕΛΗΤΗΡΙΟ ΘΕΣΣΑΛΟΝΙΚΗΣ	406.300 €
4	ΑΞ08	1.2	<b>5035041</b> Ανάπτυξη δεξιοτήτων επιχειρηματικότητας σε άνεργους νέους για τη δημιουργία μικρών επιχειρήσεων τουριστικών υπηρεσιών στις περιοχές παρέμβασης των Στρατηγικών Βιώσιμης Αστικής Ανάπτυξης ΣΒΑΑ της Μητροπολιτικής Ενότητας Θεσσαλονίκης	Ευρωπαϊκό Κοινωνικό Ταμείο (ΕΚΤ)	ΣΥΝΔΕΣΜΟΣ ΒΙΟΜΗΧΑΝΙΩΝ ΕΛΛΑΔΟΣ (Σ.Β.Ε.)	455.034 €
5	ΑΞ08	1.3	<b>5030537</b>	Ευρωπαϊκό Κοινωνικό Ταμείο (ΕΚΤ)	ΣΥΝΔΕΣΜΟΣ ΤΩΝ ΕΝ ΕΛΛΑΔΙ ΤΟΥΡΙΣΤΙΚΩΝ ΚΑΙ ΤΑΞΙΔΙΩΤΙΚΩΝ ΓΡΑΦΕΙΩΝ	237.261 €

6	ΑΞ09Β	2.1	<b>5032859</b>	Αναβάθμιση προσόντων για μακροχρόνια ανέργους της Μητροπολιτικής Ενότητας Θεσσαλονίκης σε ειδικότητες του ξενοδοχειακού κλάδου Συνδυασμένη παρέμβαση αναβάθμισης επαγγελματικών προσόντων για μακροχρόνια ανέργους επιστήμονες για την ενίσχυση της καινοτομίας και της εξωστρέφειας των ΜΜΕ στις περιοχές παρέμβασης της Στρατηγικής Βιώσιμης Αστικής Ανάπτυξης ΣΒΑΑ Θεσσαλονίκης	Ευρωπαϊκό Κοινωνικό Ταμείο (ΕΚΤ)	ΠΑΝΕΛΛΗΝΙΑ ΟΜΟΣΠΟΝΔΙΑ ΞΕΝΟΔΟΧΩΝ	1.348.575 €
7	ΑΞ09Β	2.1	<b>5033700</b>	Συνδυασμένη παρέμβαση αναβάθμισης επαγγελματικών προσόντων για μακροχρόνια ανέργους επιστήμονες για την ενίσχυση της καινοτομίας και της εξωστρέφειας των ΜΜΕ στις περιοχές παρέμβασης της Στρατηγικής Βιώσιμης Αστικής Ανάπτυξης ΣΒΑΑ Θεσσαλονίκης Δράσεις επανακατάρτισης και επαγγελματικής ένταξης σε βιώσιμους τομείς της μεταποίησης των υπηρεσιών και του τουρισμού για μακροχρόνια ανέργους στην περιοχή παρέμβασης της Στρατηγικής Βιώσιμης Αστικής Ανάπτυξης Θεσσαλονίκης	Ευρωπαϊκό Κοινωνικό Ταμείο (ΕΚΤ)	ΣΥΝΔΕΣΜΟΣ ΕΞΑΓΩΓΕΩΝ	1.112.740 €
8	ΑΞ09Β	2.1	<b>5033733</b>	Αναβάθμιση των προσόντων και κτήση νέων δεξιοτήτων ανέργων επιστημόνων πολυτεχνικών και τεχνολογικών σχολών και σχολών πληροφορικής στους τομείς των ΤΠΕ της Ποιότητας των Τεχνικών Έργων στη ΣΒΑΑ της Μητροπολιτικής Ενότητας Θεσσαλονίκης	Ευρωπαϊκό Κοινωνικό Ταμείο (ΕΚΤ)	ΣΥΝΔΕΣΜΟΣ ΒΙΟΜΗΧΑΝΙΩΝ ΕΛΛΑΔΟΣ (Σ.Β.Ε.)	970.530 €
9	ΑΞ09Β	2.1	<b>5033816</b>	Αναβάθμιση των προσόντων και κτήση νέων δεξιοτήτων ανέργων επιστημόνων πολυτεχνικών και τεχνολογικών σχολών και σχολών πληροφορικής στους τομείς των ΤΠΕ της Ποιότητας των Τεχνικών Έργων στη ΣΒΑΑ της Μητροπολιτικής Ενότητας Θεσσαλονίκης	Ευρωπαϊκό Κοινωνικό Ταμείο (ΕΚΤ)	ΤΕΧΝΙΚΟ ΕΠΙΜΕΛΗΤΗΡΙΟ ΕΛΛΑΔΟΣ - ΤΜΗΜΑ ΚΕΝΤΡΙΚΗΣ ΜΑΚΕΔΟΝΙΑΣ	1.024.260 €
10	ΑΞ09Β	2.1	<b>5041413</b>	Επιχορήγηση του ΝΠ Σύλλογος Συνδρόμου Down Ελλάδος για την υλοποίηση του έργου ΚΔΗΦ	Ευρωπαϊκό Κοινωνικό Ταμείο (ΕΚΤ)	ΣΥΛΛΟΓΟΣ ΣΥΝΔΡΟΜΟΥ DOWN ΕΛΛΑΔΟΣ ΚΕΝΤΡΟ	864.000 €
11	ΑΞ09Β	2.1	<b>5041722</b>	Επιχορήγηση του ΝΠ Κέντρο Αποκατάστασης Κοινωνικής Στήριξης και Δημιουργικής Απασχόλησης ΑΜΕΑ Ο Σωτήρ για την υλοποίηση του έργου ΚΔΗΦ ΣΩΤΗΡ 1	Ευρωπαϊκό Κοινωνικό Ταμείο (ΕΚΤ)	ΚΟΙΝΩΝΙΚΗΣ ΣΤΗΡΙΞΗΣ & ΔΗΜΙΟΥΡΓΙΚΗΣ ΑΠΑΣΧ/ΣΗΣ ΑΜΕΑ "Ο ΣΩΤΗΡ"	345.600 €

12	ΑΞ09Β	2.1	<b>5041763</b>	Επιχορήγηση του ΝΠ Κέντρο Δημέρευσης Ημερήσια Φροντίδας η ΖΩΗ 2	Ευρωπαϊκό Κοινωνικό Ταμείο (ΕΚΤ)	ΚΕΝΤΡΟ ΗΜΕΡ. ΦΡΟΝΤ. ΔΗΜΕΡΕΥΣΗΣ ΕΚΠ/ΣΗΣ ΚΑΤΑΡΤΙΣΗΣ & ΑΠΟΚΑΤΑΣΤΑΣΗΣ ΑΜΕΑ(Η ΖΩΗ)	288.000 €
13	ΑΞ09Β	2.2	<b>5041602</b>	Διεύρυνση των προσφερόμενων υπηρεσιών του συμβουλευτικού σταθμού άνοιας του δημοτικού ιατρείου και των ΚΑΠΗ προς ευάλωτες ομάδες του Δήμου Καλαμαριάς	Ευρωπαϊκό Κοινωνικό Ταμείο (ΕΚΤ)	ΔΗΜΟΣ ΚΑΛΑΜΑΡΙΑΣ	443.621 €
14	ΑΞ09Β	2.2	<b>5041652</b>	Οικογενειακή φροντίδα δεκαέξι 16 ανήλικων κακοποιημένων παιδιών και προετοιμασίαεκπαίδευση ανάδοχων οικογενειών	Ευρωπαϊκό Κοινωνικό Ταμείο (ΕΚΤ)	ΕΛΛΗΝΙΚΟ ΠΑΙΔΙΚΟ ΧΩΡΙΟ	589.680 €
15	ΑΞ09Β	2.2	<b>5041719</b>	Ενίσχυση λειτουργίας του ιδρύματος Μέλισσα και υποστήριξη του συστήματος απομάκρυνσης των παιδιών από το οικογενειακό τους περιβάλλον	Ευρωπαϊκό Κοινωνικό Ταμείο (ΕΚΤ)	ΟΡΦΑΝΟΤΡΟΦΕΙΟ ΘΗΛΕΩΝ ΘΕΣΣΑΛΟΝΙΚΗΣ "Η ΜΕΛΙΣΣΑ"	275.926 €
16	ΑΞ09Β	2.2	<b>5041758</b>	Πρόγραμμα παρέμβασης για έφηβους και νέους με προβληματική χρήση νόμιμων και παράνομων ουσιών και εξαρτητικών συμπεριφορών	Ευρωπαϊκό Κοινωνικό Ταμείο (ΕΚΤ)	ΓΕΝΙΚΟ ΝΟΣΟΚΟΜΕΙΟ ΘΕΣΣΑΛΟΝΙΚΗΣ Γ. ΠΑΠΑΝΙΚΟΛΑΟΥ	519.574 €
17	ΑΞ09Β	2.2	<b>5041766</b>	Στελέχωση των Δημοτικών Ιατρείων του Δήμου Θεσσαλονίκης με ιατρικό διοικητικό και βοηθητικό προσωπικό	Ευρωπαϊκό Κοινωνικό Ταμείο (ΕΚΤ)	ΔΗΜΟΣ ΘΕΣΣΑΛΟΝΙΚΗΣ	672.840 €
18	ΑΞ09Β	2.2	<b>5041774</b>	Δομή Υποστήριξης Παιδιού και Οικογένειας Δήμου Παύλου Μελά Παιδική Ομπρέλα	Ευρωπαϊκό Κοινωνικό Ταμείο (ΕΚΤ)	ΔΗΜΟΣ ΠΑΥΛΟΥ ΜΕΛΑ	496.195 €
19	ΑΞ09Β	2.2	<b>5041775</b>	ΕΝΙΣΧΥΣΗ ΤΟΥ ΔΙΚΤΥΟΥ ΔΟΜΩΝ ΚΑΙ ΥΠΗΡΕΣΙΩΝ ΚΑΤΑ ΤΩΝ ΕΞΑΡΤΗΣΕΩΝ ΣΤΟ ΜΗΤΡΟΠΟΛΙΤΙΚΟ ΔΗΜΟ ΘΕΣΣΑΛΟΝΙΚΗΣ	Ευρωπαϊκό Κοινωνικό Ταμείο (ΕΚΤ)	ΟΡΓΑΝΙΣΜΟΣ ΚΑΤΑ ΤΩΝ ΝΑΡΚΩΤΙΚΩΝ (ΟΚΑΝΑ)	673.920 €
20	ΑΞ09Β	2.2	<b>5041784</b>	Ενίσχυση και βελτίωση των παρεχόμενων υπηρεσιών του κοινωνικού Πολυϊατρείου Γιατρών του Κόσμου στη Θεσσαλονίκη	Ευρωπαϊκό Κοινωνικό Ταμείο (ΕΚΤ)	ΓΙΑΤΡΟΙ ΤΟΥ ΚΟΣΜΟΥ	583.565 €

						ΕΛΛΗΝΙΚΗ ΑΝΤΙΠΡΟΣΩΠΕΙΑ	
						ΔΗΜΟΤΙΚΟ ΚΕΝΤΡΟ ΚΟΙΝΩΝΙΚΗΣ ΠΡΟΣΤΑΣΙΑΣ ΚΑΙ ΑΛΛΗΛΕΓΓΥΗΣ ΝΕΑΠΟΛΗΣ- ΣΥΚΕΩΝ	
21	ΑΞ09Β	2.2	<b>5041827</b>	Δημοτικά Ιατρεία για ευπαθείς ομάδες του Δήμου ΝεάποληςΣυκεών	Ευρωπαϊκό Κοινωνικό Ταμείο (ΕΚΤ)		734.400 €
				Προμήθεια εξοπλισμού για την αναβάθμιση υποδομών προσβασιμότητας από ΑμεΑ αθλητικού εξοπλισμού στα σχολεία Δήμου Θεσσαλονίκης	Ευρωπαϊκό Ταμείο Περιφερειακής Ανάπτυξης (ΕΤΠΑ)	ΔΗΜΟΣ ΘΕΣΣΑΛΟΝΙΚΗΣ	374.501 €
22	ΑΞ10	2.3	<b>5041439</b>				
				Ενίσχυση αθλητικού εξοπλισμού και βελτίωση προσβασιμότητας ΑμεΑ σε σχολεία Αβαθμιας και Ββαθμιας εκπαίδευσης στην περιοχή ΔΕ Πυλαίας	Ευρωπαϊκό Ταμείο Περιφερειακής Ανάπτυξης (ΕΤΠΑ)	ΔΗΜΟΣ ΠΥΛΑΙΑΣ - ΧΟΡΤΙΑΤΗ	130.000 €
23	ΑΞ10	2.3	<b>5041678</b>				
				Ενίσχυση αθλητικού εξοπλισμού στα σχολεία του Δήμου ΝεάποληςΣυκεών	Ευρωπαϊκό Ταμείο Περιφερειακής Ανάπτυξης (ΕΤΠΑ)	ΔΗΜΟΣ ΝΕΑΠΟΛΗΣ - ΣΥΚΕΩΝ	230.000 €
24	ΑΞ10	2.3	<b>5041690</b>				
				Αναβάθμιση αύλειου χώρου 4ου Γυμνασίου Αμπελοκήπων	Ευρωπαϊκό Ταμείο Περιφερειακής Ανάπτυξης (ΕΤΠΑ)	ΔΗΜΟΣ ΑΜΠΕΛΟΚΗΠΩΝ - ΜΕΝΕΜΕΝΗΣ	222.978 €
25	ΑΞ10	2.3	<b>5041735</b>				
				Προμήθεια και τοποθέτηση αθλητικού εξοπλισμού σε σχολεία Αβάθμιας και Ββάθμιας εκπαίδευσης του Δήμου Καλαμαριάς	Ευρωπαϊκό Ταμείο Περιφερειακής Ανάπτυξης (ΕΤΠΑ)	ΔΗΜΟΣ ΚΑΛΑΜΑΡΙΑΣ	229.834 €
26	ΑΞ10	2.3	<b>5041959</b>				
				Προμήθεια εξοπλισμού για την αντιμετώπιση φυσικών καταστροφών στο Δήμο ΠυλαίαςΧορτιάτη	Ευρωπαϊκό Ταμείο Περιφερειακής	ΔΗΜΟΣ ΠΥΛΑΙΑΣ - ΧΟΡΤΙΑΤΗ	100.000 €
27	ΑΞ05	3.1	<b>5029435</b>				



					Ανάπτυξης (ΕΤΠΑ)			
28	ΑΞ05	3.1	<b>5029439</b>	ΠΡΟΜΗΘΕΙΑ ΜΕΣΩΝ ΠΟΛΙΤΙΚΗΣ ΠΡΟΣΤΑΣΙΑΣ ΓΙΑ ΤΗΝ ΠΡΟΛΗΨΗ ΚΑΙ ΤΗΝ ΑΝΤΙΜΕΤΩΠΙΣΗ ΦΥΣΙΚΩΝ ΚΑΤΑΣΤΡΟΦΩΝ ΚΑΘΩΣ ΚΑΙ ΤΗΝ ΔΙΑΧΕΙΡΙΣΗ ΚΙΝΔΥΝΩΝ ΣΤΟΝ ΔΗΜΟ ΚΑΛΑΜΑΡΙΑΣ	Ευρωπαϊκό Ταμείο Περιφερειακής Ανάπτυξης (ΕΤΠΑ)	ΔΗΜΟΣ ΚΑΛΑΜΑΡΙΑΣ	104.210 €	
29	ΑΞ05	3.1	<b>5029920</b>	Προμήθεια υλικοτεχνικού και μηχανολογικού εξοπλισμού για την πρόληψη και την αντιμετώπιση φυσικών καταστροφών	Ευρωπαϊκό Ταμείο Περιφερειακής Ανάπτυξης (ΕΤΠΑ)	ΔΗΜΟΣ ΘΕΣΣΑΛΟΝΙΚΗΣ	257.946 €	
30	ΑΞ05	3.1	<b>5030142</b>	ΠΡΟΜΗΘΕΙΑ ΕΞΟΠΛΙΣΜΟΥ ΠΟΛΙΤΙΚΗΣ ΠΡΟΣΤΑΣΙΑΣ	Ευρωπαϊκό Ταμείο Περιφερειακής Ανάπτυξης (ΕΤΠΑ)	ΔΗΜΟΣ ΑΜΠΕΛΟΚΗΠΩΝ - ΜΕΝΕΜΕΝΗΣ	98.760 €	
31	ΑΞ05	3.1	<b>5030258</b>	Προμήθεια ειδικού οχήματος πολλαπλών χρήσεων του Δήμου Παύλου Μελά για την πρόληψη και την αντιμετώπιση φυσικών καταστροφών	Ευρωπαϊκό Ταμείο Περιφερειακής Ανάπτυξης (ΕΤΠΑ)	ΔΗΜΟΣ ΠΑΥΛΟΥ ΜΕΛΑ	170.000 €	
32	ΑΞ05	3.1	<b>5030534</b>	Προμήθεια μηχανημάτων και εξοπλισμού για την αντιμετώπιση φυσικών καταστροφών στο Δήμο ΚορδελιούΕυόσμου	Ευρωπαϊκό Ταμείο Περιφερειακής Ανάπτυξης (ΕΤΠΑ)	ΔΗΜΟΣ ΚΟΡΔΕΛΙΟΥ - ΕΥΟΣΜΟΥ	135.036 €	
33	ΑΞ05	3.1	<b>5030569</b>	Προμήθεια εξοπλισμού για την πρόληψη και την αντιμετώπιση φυσικών καταστροφών στο Δήμο ΝεάποληςΣυκεών	Ευρωπαϊκό Ταμείο Περιφερειακής Ανάπτυξης (ΕΤΠΑ)	ΔΗΜΟΣ ΝΕΑΠΟΛΗΣ - ΣΥΚΕΩΝ	160.000 €	
34	ΑΞ05	3.1	<b>5030582</b>	ΠΡΟΜΗΘΕΙΑ ΕΝΟΣ 1 ΜΕΤΑΧΕΙΡΙΣΜΕΝΟΥ ΠΟΛΥΜΗΧΑΝΗΜΑΤΟΣ ΤΥΠΟΥ UNIMOG	Ευρωπαϊκό Ταμείο Περιφερειακής Ανάπτυξης (ΕΤΠΑ)	ΔΗΜΟΣ ΔΕΛΤΑ	96.720 €	

35	ΑΞ06	3.2	<b>5011037</b>	Ανάπλαση πλατείας Μαβίλη με στοιχεία βιοκλιματικού σχεδιασμού	Ευρωπαϊκό Ταμείο Περιφερειακής Ανάπτυξης (ΕΤΠΑ)	ΔΗΜΟΣ ΘΕΣΣΑΛΟΝΙΚΗΣ	1.500.000 €
36	ΑΞ06	3.2	<b>5011461</b>	Δημιουργία πράσινου πυρήνα για την αστική αναζωογόνηση πολεοδομικών ενοτήτων Νικόπολης	Ευρωπαϊκό Ταμείο Περιφερειακής Ανάπτυξης (ΕΤΠΑ)	ΔΗΜΟΣ ΠΑΥΛΟΥ ΜΕΛΑ	1.216.000 €
37	ΑΞ06	3.2	<b>5013483</b>	Ανάπλαση πάρκου Ν Παπάζογλου πρώην Αγ Θεράποντα	Ευρωπαϊκό Ταμείο Περιφερειακής Ανάπτυξης (ΕΤΠΑ)	ΔΗΜΟΣ ΘΕΣΣΑΛΟΝΙΚΗΣ	830.000 €
38	ΑΞ06	3.2	<b>5016652</b>	Ανακατασκευή πάρκου Ούλωφ Πάλμε στη Νέα Κρήνη	Ευρωπαϊκό Ταμείο Περιφερειακής Ανάπτυξης (ΕΤΠΑ)	ΔΗΜΟΣ ΚΑΛΑΜΑΡΙΑΣ	781.000 €
39	ΑΞ06	3.2	<b>5016703</b>	Διαμόρφωση χώρου πρασίνου στη συμβολή των οδών ΠαπαναστασίουΒούλγαρη	Ευρωπαϊκό Ταμείο Περιφερειακής Ανάπτυξης (ΕΤΠΑ)	ΔΗΜΟΣ ΘΕΣΣΑΛΟΝΙΚΗΣ	993.110 €
40	ΑΞ06	3.2	<b>5027194</b>	Ανάπλαση πάρκου Ρουμανικών μεταξύ των οδών Βενιζέλου Καραμανλή Παπανδρέου στη Δ Ε Νεάπολης	Ευρωπαϊκό Ταμείο Περιφερειακής Ανάπτυξης (ΕΤΠΑ)	ΔΗΜΟΣ ΝΕΑΠΟΛΗΣ - ΣΥΚΕΩΝ	1.750.000 €
41	ΑΞ06	3.2	<b>5034585</b>	Δημιουργία Πράσινου Δώματος στο Σχολικό Συγκρότημα ΕΠΑΛ Σταυρούπολης του Δήμου Παύλου Μελά	Ευρωπαϊκό Ταμείο Περιφερειακής Ανάπτυξης (ΕΤΠΑ)	ΔΗΜΟΣ ΠΑΥΛΟΥ ΜΕΛΑ	1.500.000 €
42	ΑΞ06	3.2	<b>5037998</b>	Διαμόρφωση χώρου πρασίνου στη συμβολή των οδών Λιανίδη και Δεληγιαννίδη αρ μελ802017	Ευρωπαϊκό Ταμείο Περιφερειακής	ΔΗΜΟΣ ΚΑΛΑΜΑΡΙΑΣ	108.516 €

					Ανάπτυξης (ΕΤΠΑ)			
43	ΑΞ06	3.2	<b>5038015</b>	Δημιουργία πράσινου δώματος στο 4ο Δημοτικό Σχολείο ΔΚ Μενεμένης της οδού Ν Κυριακίδη	Ευρωπαϊκό Ταμείο Περιφερειακής Ανάπτυξης (ΕΤΠΑ)	ΔΗΜΟΣ ΑΜΠΕΛΟΚΗΠΩΝ - ΜΕΝΕΜΕΝΗΣ	221.753 €	
44	ΑΞ06	3.2	<b>5038016</b>	Το Πάρκο των ήχων Ανακατασκευή Διαμόρφωση χώρου πρασίνου μεταξύ των οδών Μεσολογγίου Ν Πλαστήρα Λευκάδος ΔΕ Συκεών του Δήμου ΝεάποληςΣυκεών	Ευρωπαϊκό Ταμείο Περιφερειακής Ανάπτυξης (ΕΤΠΑ)	ΔΗΜΟΣ ΝΕΑΠΟΛΗΣ - ΣΥΚΕΩΝ	1.000.000 €	
45	ΑΞ06	3.2	<b>5060290</b>	Πράσινοι χώροι παιχνιδιού ξεκούρασης και αναψυχής Δήμου Αμπελοκήπων Μενεμένης	Ευρωπαϊκό Ταμείο Περιφερειακής Ανάπτυξης (ΕΤΠΑ)	ΔΗΜΟΣ ΑΜΠΕΛΟΚΗΠΩΝ - ΜΕΝΕΜΕΝΗΣ	820.071 €	
46	ΑΞ06	3.2	<b>5062160</b>	Ανάπλαση πάρκου στη συμβολή των Οδών Μ. Μπότσαρη και Ηλέκτρας	Ευρωπαϊκό Ταμείο Περιφερειακής Ανάπτυξης (ΕΤΠΑ)	ΔΗΜΟΣ ΘΕΣΣΑΛΟΝΙΚΗΣ	884.000 €	
47	ΑΞ06	3.2	<b>5063341</b>	Ανακατασκευή του πάρκου Πασσαλίδη (ΑΡ. ΜΕΛ.: 61/2018)	Ευρωπαϊκό Ταμείο Περιφερειακής Ανάπτυξης (ΕΤΠΑ)	ΔΗΜΟΣ ΚΑΛΑΜΑΡΙΑΣ	613.609 €	
48	ΑΞ06	3.2	<b>5066731</b>	Εκσυγχρονισμός του Δημοτικού φωτισμού σε επιλεγμένους οδικούς άξονες του Δήμου Καλαμαριάς	Ευρωπαϊκό Ταμείο Περιφερειακής Ανάπτυξης (ΕΤΠΑ)	ΔΗΜΟΣ ΚΑΛΑΜΑΡΙΑΣ	482.016 €	
49	ΑΞ06	3.2	<b>5067565</b>	Πράσινα Δώματα σε κτίρια δημοτικών υπηρεσιών του Δήμου Νεάπολης-Συκεών	Ευρωπαϊκό Ταμείο Περιφερειακής Ανάπτυξης (ΕΤΠΑ)	ΔΗΜΟΣ ΝΕΑΠΟΛΗΣ - ΣΥΚΕΩΝ	262.000 €	

50	ΑΞ06	3.2	<b>5073609</b>	Διαμόρφωση χώρου πρασίνου μεταξύ των οδών Αναγνωστοπούλου Αταλάντης Αιγυπτιάδη αρ μελ 302020	Ευρωπαϊκό Ταμείο Περιφερειακής Ανάπτυξης (ΕΤΠΑ)	ΔΗΜΟΣ ΚΑΛΑΜΑΡΙΑΣ	190.315 €
51	ΑΞ06	3.2	<b>5010945</b>	Ανάπλαση πλατείας Αγίου Σπυριδώνα	Ευρωπαϊκό Ταμείο Περιφερειακής Ανάπτυξης (ΕΤΠΑ)	ΔΗΜΟΣ ΘΕΣΣΑΛΟΝΙΚΗΣ	253.492 €
52	ΑΞ06	3.2	<b>5011038</b>	Διαμόρφωση χώρου πρασίνου μεταξύ των οδών Γ Γεννηματά Δ Στρογγύλη Μακεδονίας	Ευρωπαϊκό Ταμείο Περιφερειακής Ανάπτυξης (ΕΤΠΑ)	ΔΗΜΟΣ ΚΑΛΑΜΑΡΙΑΣ	335.167 €
53	ΑΞ06	3.2	<b>5011039</b>	Διαμόρφωση χώρου πρασίνου μεταξύ των οδών Βιοπούλου Δεληγιαννίδη Παγκάλου Αταλάντης	Ευρωπαϊκό Ταμείο Περιφερειακής Ανάπτυξης (ΕΤΠΑ)	ΔΗΜΟΣ ΚΑΛΑΜΑΡΙΑΣ	260.110 €
54	ΑΞ06	3.2	<b>5027249</b>	Αναπλάσεις Πάρκων Γειτονιάς	Ευρωπαϊκό Ταμείο Περιφερειακής Ανάπτυξης (ΕΤΠΑ)	ΔΗΜΟΣ ΘΕΣΣΑΛΟΝΙΚΗΣ	323.000 €
55	ΑΞ06	3.2	<b>5027813</b>	Διαμόρφωση πάρκου Τριανταφυλλοπούλου	Ευρωπαϊκό Ταμείο Περιφερειακής Ανάπτυξης (ΕΤΠΑ)	ΔΗΜΟΣ ΠΥΛΛΙΑΣ - ΧΟΡΤΙΑΤΗ	150.160 €
56	ΑΞ06	3.2	<b>5028095</b>	Διαμόρφωση πράσινου υπαίθριου χώρου επί της οδού Ρ Φεραίου Λαϊκή Αγορά στη ΔΕ Συκεών	Ευρωπαϊκό Ταμείο Περιφερειακής Ανάπτυξης (ΕΤΠΑ)	ΔΗΜΟΣ ΝΕΑΠΟΛΗΣ - ΣΥΚΕΩΝ	500.000 €
57	ΑΞ06	3.2	<b>5028168</b>	Διαμόρφωση χώρου πρασίνου μεταξύ των οδών Κυρίλου και Μεθοδίου Μαυρομάτη Ιεροψαλτών	Ευρωπαϊκό Ταμείο Περιφερειακής	ΔΗΜΟΣ ΚΑΛΑΜΑΡΙΑΣ	345.283 €

					Ανάπτυξης (ΕΤΠΑ)		
58	ΑΞ06	3.2	<b>5028171</b>	Διαμόρφωση χώρου πρασίνου μεταξύ των οδών Σταυριανίδη Παπάζογλου Καρυοφύλλη	Ευρωπαϊκό Ταμείο Περιφερειακής Ανάπτυξης (ΕΤΠΑ)	ΔΗΜΟΣ ΚΑΛΑΜΑΡΙΑΣ	148.070 €
59	ΑΞ06	3.2	<b>5016175</b>	Ανάπτυξη πρασίνου σε σχολικές αυλές του Δήμου Κορδελιού Ευόσμου	Ευρωπαϊκό Ταμείο Περιφερειακής Ανάπτυξης (ΕΤΠΑ)	ΔΗΜΟΣ ΚΟΡΔΕΛΙΟΥ - ΕΥΟΣΜΟΥ	346.967 €
60	ΑΞ06	3.2	<b>5017078</b>	Κατασκευή Φυτεμένων Δωμαίων Πράσινο Δώμα στο 14ο 73ο Νηπιαγωγείο 11ο Δημοτικό Σχολείο Θεσσαλονίκης	Ευρωπαϊκό Ταμείο Περιφερειακής Ανάπτυξης (ΕΤΠΑ)	ΔΗΜΟΣ ΘΕΣΣΑΛΟΝΙΚΗΣ	204.000 €
61	ΑΞ06	3.2	<b>5017162</b>	Κατασκευή Φυτεμένων Δωμαίων Πράσινο Δώμα στο 9ο 15ο Νηπιαγωγείο 13ο Δημοτικό Σχολείο Θεσσαλονίκης	Ευρωπαϊκό Ταμείο Περιφερειακής Ανάπτυξης (ΕΤΠΑ)	ΔΗΜΟΣ ΘΕΣΣΑΛΟΝΙΚΗΣ	273.000 €
62	ΑΞ06	3.2	<b>5017175</b>	Κατασκευή Φυτεμένων Δωμαίων Πράσινο Δώμα στο 32ο Νηπιαγωγείο 53ο Δημοτικό Σχολείο Θεσσαλονίκης	Ευρωπαϊκό Ταμείο Περιφερειακής Ανάπτυξης (ΕΤΠΑ)	ΔΗΜΟΣ ΘΕΣΣΑΛΟΝΙΚΗΣ	120.000 €
63	ΑΞ06	3.2	<b>5017545</b>	Κατασκευή Φυτεμένων Δωμαίων Πράσινο Δώμα στο 26ο Γυμνάσιο Θεσσαλονίκης	Ευρωπαϊκό Ταμείο Περιφερειακής Ανάπτυξης (ΕΤΠΑ)	ΔΗΜΟΣ ΘΕΣΣΑΛΟΝΙΚΗΣ	408.000 €
64	ΑΞ06	3.2	<b>5022361</b>	Διαμόρφωση σχολικής αυλής με βιοκλιματικά κριτήρια στο 2ο Γυμνάσιο 31ο ΓΕΛ	Ευρωπαϊκό Ταμείο Περιφερειακής Ανάπτυξης (ΕΤΠΑ)	ΔΗΜΟΣ ΘΕΣΣΑΛΟΝΙΚΗΣ	740.000 €

65	ΑΞ06	3.2	<b>5022362</b>	Διαμόρφωση σχολικής αυλής με βιοκλιματικά κριτήρια στο 27ο Δημοτικό Σχολείο	Ευρωπαϊκό Ταμείο Περιφερειακής Ανάπτυξης (ΕΤΠΑ)	ΔΗΜΟΣ ΘΕΣΣΑΛΟΝΙΚΗΣ	500.000 €
66	ΑΞ06	3.2	<b>5023740</b>	Πράσινες αυλές σχολείων 1ο Γυμνάσιο Μενεμένης	Ευρωπαϊκό Ταμείο Περιφερειακής Ανάπτυξης (ΕΤΠΑ)	ΔΗΜΟΣ ΑΜΠΕΛΟΚΗΠΩΝ - ΜΕΝΕΜΕΝΗΣ	322.400 €
67	ΑΞ06	3.2	<b>5029298</b>	Ενίσχυση οικολογικής συνείδησης και προώθηση περιβαλλοντικού εθελοντισμού στον Δήμο Παύλου Μελά	Ευρωπαϊκό Ταμείο Περιφερειακής Ανάπτυξης (ΕΤΠΑ)	ΔΗΜΟΣ ΠΑΥΛΟΥ ΜΕΛΑ	22.480 €
68	ΑΞ06	3.2	<b>5029427</b>	Σχέδιο δράσης ενίσχυσης οικολογικής συνείδησης και προώθησης περιβαλλοντικού εθελοντισμού στο Δήμο Καλαμαριάς	Ευρωπαϊκό Ταμείο Περιφερειακής Ανάπτυξης (ΕΤΠΑ)	ΔΗΜΟΣ ΚΑΛΑΜΑΡΙΑΣ	161.359 €
69	ΑΞ06	3.2	<b>5030536</b>	Ενίσχυση οικολογικής συνείδησης και προώθηση περιβαλλοντικού εθελοντισμού στο Δήμο Κορδελιού Ευόσμου	Ευρωπαϊκό Ταμείο Περιφερειακής Ανάπτυξης (ΕΤΠΑ)	ΔΗΜΟΣ ΚΟΡΔΕΛΙΟΥ - ΕΥΟΣΜΟΥ	82.971 €
70	ΑΞ06	3.2	<b>5030564</b>	Υποστήριξη διοργάνωσης φεστιβάλ ανακύκλωσης 2019 2021	Ευρωπαϊκό Ταμείο Περιφερειακής Ανάπτυξης (ΕΤΠΑ)	ΔΗΜΟΣ ΘΕΣΣΑΛΟΝΙΚΗΣ	74.400 €
71	ΑΞ06	3.2	<b>5030630</b>	Ενίσχυση οικολογικής συνείδησης και προώθηση περιβαλλοντικού εθελοντισμού στο Δήμο Αμπελοκήπων Μενεμένης	Ευρωπαϊκό Ταμείο Περιφερειακής Ανάπτυξης (ΕΤΠΑ)	ΔΗΜΟΣ ΑΜΠΕΛΟΚΗΠΩΝ - ΜΕΝΕΜΕΝΗΣ	167.276 €

72	ΑΞ06	3.2	<b>5030826</b>	Επιχορήγηση της ΜΚΟ ΑΝΤΙΓΟΝΗ για την υλοποίηση του έργου Τα πάντα RE	Ευρωπαϊκό Ταμείο Περιφερειακής Ανάπτυξης (ΕΤΠΑ)	ΑΝΤΙΓΟΝΗ-ΚΕΝΤΡΟ ΠΛΗΡ.&ΤΕΚΜΗΡ. ΓΙΑ ΤΟ ΡΑΤΣΙΣΜΟ,ΤΗΝ ΟΙΚΟΛΟΓΙΑ,ΤΗΝ ΕΙΡΗΝΗ&ΤΗ ΜΗ ΒΙΑ ΧΡΙΣΤΙΑΝΙΚΗ ΑΔΕΛΦΟΤΗΤΑ ΝΕΩΝ	48.200 €
73	ΑΞ06	3.2	<b>5031269</b>	Δράσεις για την ενίσχυση της οικολογικής συνείδησης και του εθελοντισμού στο αστικό περιβάλλον	Ευρωπαϊκό Ταμείο Περιφερειακής Ανάπτυξης (ΕΤΠΑ)	ΘΕΣΣΑΛΟΝΙΚΗΣ (ΧΑΝΘ)	146.468 €
74	ΑΞ04	3.3	<b>5038139</b>	Προμήθεια ηλεκτροκίνητων οχημάτων Δήμου Θεσσαλονίκης	Ευρωπαϊκό Ταμείο Περιφερειακής Ανάπτυξης (ΕΤΠΑ)	ΔΗΜΟΣ ΘΕΣΣΑΛΟΝΙΚΗΣ	559.863 €
75	ΑΞ04	3.3	<b>5041554</b>	"ΠΡΟΜΗΘΕΙΑ ΟΧΗΜΑΤΩΝ ΜΕ ΕΝΑΛΛΑΚΤΙΚΑ ΚΑΥΣΙΜΑ Ή ΚΙΝΗΤΗΡΕΣ ΝΕΑΣ ΓΕΝΙΑΣ ΑΝΤΙΡΡΥΠΑΝΤΙΚΗΣ ΤΕΧΝΟΛΟΓΙΑΣ ΣΤΟΝ ΔΗΜΟ ΚΑΛΑΜΑΡΙΑΣ"	Ευρωπαϊκό Ταμείο Περιφερειακής Ανάπτυξης (ΕΤΠΑ)	ΔΗΜΟΣ ΚΑΛΑΜΑΡΙΑΣ	257.350 €
76	ΑΞ04	3.3	<b>5041736</b>	ΠΡΟΜΗΘΕΙΑ ΛΕΩΦΟΡΕΙΟΥ ΜΕΤΑΦΟΡΑΣ ΠΡΟΣΩΠΙΚΟΥ ΚΑΙ ΗΛΕΚΤΡΟΚΙΝΗΤΩΝ ΟΧΗΜΑΤΩΝ	Ευρωπαϊκό Ταμείο Περιφερειακής Ανάπτυξης (ΕΤΠΑ)	ΔΗΜΟΣ ΑΜΠΕΛΟΚΗΠΩΝ - ΜΕΝΕΜΕΝΗΣ	325.000 €
77	ΑΞ04	3.3	<b>5041744</b>	Προμήθεια οχημάτων με στόχο την προώθηση καθαρών αστικών μεταφορών στο δήμο ΠυλαίαςΧορτιάτη	Ευρωπαϊκό Ταμείο Περιφερειακής Ανάπτυξης (ΕΤΠΑ)	ΔΗΜΟΣ ΠΥΛΑΙΑΣ - ΧΟΡΤΙΑΤΗ	199.830 €
78	ΑΞ04	3.3	<b>5041854</b>	Παρέμβαση για καθαρές μεταφορές στον Δήμο Παύλου Μελά	Ευρωπαϊκό Ταμείο Περιφερειακής Ανάπτυξης (ΕΤΠΑ)	ΔΗΜΟΣ ΠΑΥΛΟΥ ΜΕΛΑ	279.310 €

79	ΑΞ04	3.3	<b>5042942</b>	Προμήθεια 5 ηλεκτρικών οχημάτων και ενός επιδαπέδιου σταθμού φόρτισης	Ευρωπαϊκό Ταμείο Περιφερειακής Ανάπτυξης (ΕΤΠΑ)	ΔΗΜΟΣ ΔΕΛΤΑ	147.494 €
80	ΑΞ04	3.3	<b>5014559</b>	Βελτιστοποίηση υφιστάμενου άξονα ποδηλατόδρομου και επέκτασής αυτού	Ευρωπαϊκό Ταμείο Περιφερειακής Ανάπτυξης (ΕΤΠΑ)	ΔΗΜΟΣ ΘΕΣΣΑΛΟΝΙΚΗΣ	1.000.000 €
81	ΑΞ04	3.3	<b>5030623</b>	Ευφυές Σύστημα Ολοκληρωμένης διαχείρισης Κυκλοφορίας Ενοποίηση Κέντρων Ελέγχου Κυκλοφορίας	Ευρωπαϊκό Ταμείο Περιφερειακής Ανάπτυξης (ΕΤΠΑ)	ΠΕΡΙΦΕΡΕΙΑ ΚΕΝΤΡΙΚΗΣ ΜΑΚΕΔΟΝΙΑΣ (Π.Κ.Μ.)	2.509.965 €
82	ΑΞ02	4.1	<b>5044839</b>	Διαλειτουργικότητα πληροφοριακών συστημάτων και χωρικά ενεργοποιημένοι μηχανισμοί εύρεσης/διάθεσης δεδομένων στον Δήμο Παύλου Μελά	Ευρωπαϊκό Ταμείο Περιφερειακής Ανάπτυξης (ΕΤΠΑ)	ΔΗΜΟΣ ΠΑΥΛΟΥ ΜΕΛΑ	130.000 €
83	ΑΞ02	4.1	<b>5044880</b>	Ηλεκτρονικές υπηρεσίες εξυπηρέτησης δημοτών και επιχειρήσεων με χρήση συστήματος διαχείρισης ροών εργασιών στο Δήμο Καλαμαριάς	Ευρωπαϊκό Ταμείο Περιφερειακής Ανάπτυξης (ΕΤΠΑ)	ΔΗΜΟΣ ΚΑΛΑΜΑΡΙΑΣ	130.000 €
84	ΑΞ02	4.1	<b>5044925</b>	Αναβάθμιση πληροφοριακών συστημάτων και ασύρματων δικτύων Δήμου Κορδελιού Ευόσμου	Ευρωπαϊκό Ταμείο Περιφερειακής Ανάπτυξης (ΕΤΠΑ)	ΔΗΜΟΣ ΚΟΡΔΕΛΙΟΥ - ΕΥΟΣΜΟΥ	145.046 €
85	ΑΞ02	4.1	<b>5044953</b>	Υπηρεσίες ΤΠΕ στο Δήμο ΠυλαίαςΧορτιάτη Διαλειτουργικότητα και Μηχανισμοί Εύρεσης και Διάθεσης Δεδομένων	Ευρωπαϊκό Ταμείο Περιφερειακής Ανάπτυξης (ΕΤΠΑ)	ΔΗΜΟΣ ΠΥΛΑΙΑΣ - ΧΟΡΤΙΑΤΗ	150.000 €



86	ΑΞ02	4.1	<b>5045275</b>	Διαλειτουργικότητα πληροφοριακών συστημάτων Δήμου Θεσσαλονίκης και χωρικά ενεργοποιημένοι μηχανισμοί εύρεσης διάθεσης δεδομένων	Ευρωπαϊκό Ταμείο Περιφερειακής Ανάπτυξης (ΕΤΠΑ)	ΔΗΜΟΣ ΘΕΣΣΑΛΟΝΙΚΗΣ	130.000 €
87	ΑΞ02	4.1	<b>5045302</b>	Online Μηχανή Αναζήτησης Οικοδομικών Αδειών του Δήμου ΝεάποληςΣυκεών	Ευρωπαϊκό Ταμείο Περιφερειακής Ανάπτυξης (ΕΤΠΑ)	ΔΗΜΟΣ ΝΕΑΠΟΛΗΣ - ΣΥΚΕΩΝ	219.988 €
88	ΑΞ02	4.1	<b>5045533</b>	Διαλειτουργικότητα Πληροφοριακών Συστημάτων του Δήμου ΑμπελοκήπωνΜενεμένης και Χωρικά Ενεργοποιημένοι Μηχανισμοί ΕύρεσηςΔιάθεσης Δεδομένων	Ευρωπαϊκό Ταμείο Περιφερειακής Ανάπτυξης (ΕΤΠΑ)	ΔΗΜΟΣ ΑΜΠΕΛΟΚΗΠΩΝ - ΜΕΝΕΜΕΝΗΣ	180.172 €
89	ΑΞ02	4.1	<b>5044890</b>	Σύγχρονες Δράσεις Πολιτιστικής Προβολής του Μητροπολιτικού Οργανισμού Μουσείων Εικαστικών Τεχνών Θεσσαλονίκης ΜΟΜus	Ευρωπαϊκό Ταμείο Περιφερειακής Ανάπτυξης (ΕΤΠΑ)	ΜΗΤΡΟΠΟΛΙΤΙΚΟΣ ΟΡΓΑΝΙΣΜΟΣ ΜΟΥΣΕΙΩΝ ΕΙΚΑΣΤΙΚΩΝ ΤΕΧΝΩΝ ΘΕΣΣΑΛΟΝΙΚΗΣ (ΜΟΜus)	350.920 €
90	ΑΞ06	4.2	<b>5034775</b>	Αναβάθμιση και επέκταση του Εθνικού Δικτύου Παρακολούθησης Ατμοσφαιρικής Ρύπανσης ΕΔΠΑΡ στο Πολεοδομικό Συγκρότημα της Θεσσαλονίκης	Ευρωπαϊκό Ταμείο Περιφερειακής Ανάπτυξης (ΕΤΠΑ)	ΠΕΡΙΦΕΡΕΙΑ ΚΕΝΤΡΙΚΗΣ ΜΑΚΕΔΟΝΙΑΣ (Π.Κ.Μ.)	795.876 €
91	ΑΞ06	4.2	<b>5037852</b>	Σύνταξη Γενικού Χωρικού Σχεδίου Περιοχών Δήμου Καλαμαριάς	Ευρωπαϊκό Ταμείο Περιφερειακής Ανάπτυξης (ΕΤΠΑ)	ΔΗΜΟΣ ΚΑΛΑΜΑΡΙΑΣ	148.287 €
92	ΑΞ06	4.2	<b>5037861</b>	Ειδικό Χωρικό Σχέδιο για την Υποδοχή Σχεδίων Έργων Υπερτοπικής Κλίμακας σε Τμήμα του Πρώην Στρατοπέδου Μεγάλου Αλεξάνδρου της ΔΕ Αμπελοκήπων του Δήμου Αμπελοκήπων Μενεμένης	Ευρωπαϊκό Ταμείο Περιφερειακής Ανάπτυξης (ΕΤΠΑ)	ΔΗΜΟΣ ΑΜΠΕΛΟΚΗΠΩΝ - ΜΕΝΕΜΕΝΗΣ	40.288 €

93	ΑΞ06	4.2	<b>5038023</b>	Σύνταξη Μελέτης Ειδικού Χωρικού Σχεδίου στο Παράκτιο Μέτωπο της ΔΕ Μενεμένης	Ευρωπαϊκό Ταμείο Περιφερειακής Ανάπτυξης (ΕΤΠΑ)	ΔΗΜΟΣ ΑΜΠΕΛΟΚΗΠΩΝ - ΜΕΝΕΜΕΝΗΣ	72.900 €
94	ΑΞ06	4.2	<b>5038142</b>	Ενέργειες προβολής και δημοσιότητας της Αστικής Αρχής για την Στρατηγική Βιώσιμης Αστικής Ανάπτυξης Θεσσαλονίκης	Ευρωπαϊκό Ταμείο Περιφερειακής Ανάπτυξης (ΕΤΠΑ)	ΠΕΡΙΦΕΡΕΙΑ ΚΕΝΤΡΙΚΗΣ ΜΑΚΕΔΟΝΙΑΣ (Π.Κ.Μ.)	220.400 €
95	ΑΞ06	4.2	<b>5038161</b>	Ενίσχυση Εργαστηριακών Υποδομών Κλινικής Δικαστικής Τοξικολογίας και Ιστοπαθολογίας του Εργαστηρίου της Ιατροδικαστικής και Τοξικολογίας ΑΠΘ	Ευρωπαϊκό Ταμείο Περιφερειακής Ανάπτυξης (ΕΤΠΑ)	ΑΡΙΣΤΟΤΕΛΕΙΟ ΠΑΝΕΠΙΣΤΗΜΙΟ ΘΕΣΣΑΛΟΝΙΚΗΣ	379.217 €
96	ΑΞ06	4.2	<b>5038222</b>	Σύνταξη Μελέτης Τοπικού Χωρικού Σχεδίου Δήμου Αμπελοκήπων Μενεμένης	Ευρωπαϊκό Ταμείο Περιφερειακής Ανάπτυξης (ΕΤΠΑ)	ΔΗΜΟΣ ΑΜΠΕΛΟΚΗΠΩΝ - ΜΕΝΕΜΕΝΗΣ	207.485 €
97	ΑΞ06	4.2	<b>5030496</b>	Παρατηρητήριο Βιώσιμης Αστικής Ανάπτυξης της Αστικής περιοχής της Θεσσαλονίκης	Ευρωπαϊκό Ταμείο Περιφερειακής Ανάπτυξης (ΕΤΠΑ)	ΠΕΡΙΦΕΡΕΙΑ ΚΕΝΤΡΙΚΗΣ ΜΑΚΕΔΟΝΙΑΣ (Π.Κ.Μ.)	848.825 €
98	ΑΞ06	4.2	<b>5030641</b>	ΠΑΡΑΤΗΡΗΤΗΡΙΟ ΑΣΤΙΚΟΥ ΠΡΑΣΙΝΟΥ ΔΗΜΟΥ ΚΑΛΑΜΑΡΙΑΣ	Ευρωπαϊκό Ταμείο Περιφερειακής Ανάπτυξης (ΕΤΠΑ)	ΔΗΜΟΣ ΚΑΛΑΜΑΡΙΑΣ	192.200 €
99	ΑΞ06	4.2	<b>5031177</b>	ΠΑΡΑΤΗΡΗΤΗΡΙΟ ΑΣΤΙΚΗΣ ΑΝΘΕΚΤΙΚΟΤΗΤΑΣ ΔΗΜΟΥ ΘΕΣΣΑΛΟΝΙΚΗΣ	Ευρωπαϊκό Ταμείο Περιφερειακής Ανάπτυξης (ΕΤΠΑ)	ΔΗΜΟΣ ΘΕΣΣΑΛΟΝΙΚΗΣ	306.000 €
				99			47.700.215 €

## ΠΙΝΑΚΑΣ 3, Μεταφερόμενα Έργα

A/A	Τίτλος	Δικαιούχος	Προϋπολογισμός	Αιτία μη υλοποίησης
1	Προμήθεια Οχημάτων Αντιρρυπαντικής Τεχνολογίας, Ηλεκτρικών Οχημάτων και Σταθμών Φόρτισής τους του Δήμου Κορδελιού - Ευόσμου	40119177-ΔΗΜΟΣ ΚΟΡΔΕΛΙΟΥ - ΕΥΟΣΜΟΥ	€369,121.60	Έργο που επηρεάστηκε από τον COVID
2	Προμήθεια ηλεκτροκίνητων οχημάτων (Η/Ο) για τους στόλους καθαριότητας των Δήμων στην περιοχή παρέμβασης της Στρατηγικής Βιώσιμης Αστικής Ανάπτυξης (ΣΒΑΑ) της Μητροπολιτικής Ενότητας Θεσσαλονίκης	404020810-ΠΕΡΙΦΕΡΕΙΑΚΟΣ ΣΥΝΔΕΣΜΟΣ ΦΟΔΣΑ ΚΕΝΤΡΙΚΗΣ ΜΑΚΕΔΟΝΙΑΣ	€36,484,148.00	Έργο που επηρεάστηκε από τον COVID
3	Πρώθηση εναλλακτικών τρόπων μετακίνησης και μείωση του αποτυπώματος του CO <sub>2</sub> , με τη προμήθεια για την Π.Κ.Μ, ηλεκτρικών αυτοκίνητων, σταθμών φόρτισης αυτών και πετρελαιοκίνητων υπηρεσιακών βαν νέας αντιρρυπαντικής τεχνολογίας	2010002-ΠΕΡΙΦΕΡΕΙΑ ΚΕΝΤΡΙΚΗΣ ΜΑΚΕΔΟΝΙΑΣ (Π.Κ.Μ.)	€635,400.00	Έργο που επηρεάστηκε από τον COVID
4	Καθαρές αστικές μεταφορές στο Δήμο Νεάπολης-Συκεών	40119179-ΔΗΜΟΣ ΝΕΑΠΟΛΗΣ - ΣΥΚΕΩΝ	€389,592.00	Έργο που επηρεάστηκε από τον COVID
5	Εξυγίανση – Αποκατάσταση του υπεδάφους και του υπόγειου νερού στην ευρύτερη περιοχή των Δήμων Θεσσαλονίκης, Αμπελοκήπων – Μενεμένης και Δέλτα	2010002-ΠΕΡΙΦΕΡΕΙΑ ΚΕΝΤΡΙΚΗΣ ΜΑΚΕΔΟΝΙΑΣ (Π.Κ.Μ.)	€8,139,976.00	Έργο που επηρεάστηκε από τον COVID
6	Διαμόρφωση πλατείας στο ΟΤ Γ646 (Αγ. Γλυκερία)	40119181-ΔΗΜΟΣ ΠΥΛΑΙΑΣ - ΧΟΡΤΙΑΤΗ	€ 1,547,000.00	Έργο που επηρεάστηκε από τον COVID
7	Βιοκλιματική Αναβάθμιση και Βιώσιμη κινητικότητα δικτύου οδών ΠΕ 14-15 (Κηφισιάς – Βότση)	40119019-ΔΗΜΟΣ ΚΑΛΑΜΑΡΙΑΣ	€10,021,935.43	Έργο που επηρεάστηκε από τον COVID
8	Βιοκλιματική αναβάθμιση και πρασινισμός πάρκου Ελπίδος της Δημοτικής Ενότητας Ευόσμου του Δήμου Κορδελιού - Ευόσμου	40119177-ΔΗΜΟΣ ΚΟΡΔΕΛΙΟΥ - ΕΥΟΣΜΟΥ	€3,000,000.00	Έργο που επηρεάστηκε από τον COVID

A/A	Τίτλος	Δικαιούχος	Προϋπολογισμός	Αιτία μη υλοποίησης
9	Ανάδειξη αρχαιολογικού χώρου αγιάσματος Αγίου Ιωάννη στη Θεσσαλονίκη	18026031-ΕΦΟΡΕΙΑ ΑΡΧΑΙΟΤΗΤΩΝ ΠΟΛΗΣ ΘΕΣΣΑΛΟΝΙΚΗΣ (ΘΕΣΣΑΛΟΝΙΚΗ)	€550,000.00	Έργο που επηρεάστηκε από τον COVID
10	Ανασχεδιασμός και πρασινισμός Πάρκου Σμύρνης Δημοτικής Ενότητας Κορδελιού, Δήμου Κορδελιού-Ευόσμου	40119177-ΔΗΜΟΣ ΚΟΡΔΕΛΙΟΥ - ΕΥΟΣΜΟΥ	€870,000.00	Έργο που επηρεάστηκε από τον COVID
11	Περιβαλλοντικός ανασχεδιασμός οδού Επταπυργίου και παράπλευρων οδών, της Δημοτικής Ενότητας Συκεών, του Δήμου Νεάπολης-Συκεών	40119179-ΔΗΜΟΣ ΝΕΑΠΟΛΗΣ - ΣΥΚΕΩΝ	€15,413,164.00	Έργο που επηρεάστηκε από τον COVID
12	Ανασχεδιασμός και πρασινισμός πάρκου Βοσπόρου Δημοτικής Κοινότητας Μενεμένης Δήμου Αμπελοκήπων - Μενεμένης	4040244- ΔΗΜΟΣ ΑΜΠΕΛΟΚΗΠΩΝ - ΜΕΝΕΜΕΝΗΣ	€1,100,000.00	Έργο που επηρεάστηκε από τον COVID
13	Κατασκευή Αισθητηριακού πάρκου 'Sensory Garden' στο Ο.Τ. 1270 (Γ270) Δήμου Καλαμαριάς	40119019-ΔΗΜΟΣ ΚΑΛΑΜΑΡΙΑΣ	€451,195.70	Έργο που επηρεάστηκε από τον COVID
14	Σύνταξη Τοπικού Χωρικού Σχεδίου (ΤΧΣ) Δήμου Παύλου Μελά	40119180-ΔΗΜΟΣ ΠΑΥΛΟΥ ΜΕΛΑ	€205,167.54	Έργο που επηρεάστηκε από τον COVID
15	Αναβάθμιση πρασίνου - Δημιουργία Πράσινης διαδρομής επί της οδού 28ης Οκτωβρίου Δήμου Αμπελοκήπων - Μενεμένης	40119172-ΔΗΜΟΣ ΑΜΠΕΛΟΚΗΠΩΝ - ΜΕΝΕΜΕΝΗΣ	€587,642.37	Έργο που επηρεάστηκε από τον COVID
16	Ενεργειακή αναβάθμιση και εκσυγχρονισμός δημοτικού φωτισμού δήμου Παύλου Μελά σε επιλεγμένους οδικούς άξονες και κοινόχρηστους χώρους	40119180-ΔΗΜΟΣ ΠΑΥΛΟΥ ΜΕΛΑ	€619,969.11	Έργο που επηρεάστηκε από τον COVID
17	Σύνταξη Μελέτης Πολεοδόμησης στην Π.Ε. 15 της Δ.Ε. Πυλαίας του Δήμου Πυλαίας-Χορτιάτη	40119181-ΔΗΜΟΣ ΠΥΛΑΙΑΣ - ΧΟΡΤΙΑΤΗ	€200,942.00	Έργο που επηρεάστηκε από τον COVID
18	Ολοκληρωμένη Ανάπλαση περιοχής Ιπποκράτειου Νοσοκομείου	40119171-ΔΗΜΟΣ ΘΕΣΣΑΛΟΝΙΚΗΣ	€1,898,000.00	Έργο που επηρεάστηκε από τον COVID

A/A	Τίτλος	Δικαιούχος	Προϋπολογισμός	Αιτία μη υλοποίησης
19	Ανάπλαση ζώνης πρασίνου κατά μήκος των βυζαντινών τειχών (Οδός Επταπυργίου)	40119171-ΔΗΜΟΣ ΘΕΣΣΑΛΟΝΙΚΗΣ	€687,177.75	Έργο που επηρεάστηκε από τον COVID
20	Διαμόρφωση χώρων πρασίνου στην επέκταση Πυλαίας (Περιοχή Δελφών)	40119181-ΔΗΜΟΣ ΠΥΛΑΙΑΣ - ΧΟΡΤΙΑΤΗ	€1,500,000.00	Έργο που επηρεάστηκε από τον COVID
21	Πράσινες διαδρομές Δήμου Αμπελοκήπων - Μενεμένης	40119172-ΔΗΜΟΣ ΑΜΠΕΛΟΚΗΠΩΝ - ΜΕΝΕΜΕΝΗΣ	€3,150,068.39	Έργο που επηρεάστηκε από τον COVID
22	Περιβαλλοντική αναβάθμιση οδού Ε. Τραπεζούντος σε πράσινο άξονα περιπάτου & διασύνδεσης σημείων ενδιαφέροντος του Δήμου Παύλου Μελά	40119180-ΔΗΜΟΣ ΠΑΥΛΟΥ ΜΕΛΑ	€2,396,722.29	Έργο που επηρεάστηκε από τον COVID
23	Αποκατάσταση των υπερώων του Ι. Ναού της Αγίας Σοφίας στη Θεσσαλονίκη	18026031-ΕΦΟΡΕΙΑ ΑΡΧΑΙΟΤΗΤΩΝ ΠΟΛΗΣ ΘΕΣΣΑΛΟΝΙΚΗΣ (ΘΕΣΣΑΛΟΝΙΚΗ)	€450,000.00	Έργο που επηρεάστηκε από τον COVID
24	Δημιουργία χώρου πρασίνου μεταξύ των οδών Καραντινού και Ρόδων - ΟΤ 97Α	40119172-ΔΗΜΟΣ ΑΜΠΕΛΟΚΗΠΩΝ - ΜΕΝΕΜΕΝΗΣ	€1,239,876.00	Έργο που επηρεάστηκε από τον COVID
25	Βιοκλιματική αναβάθμιση συνοικισμού Αγίου Νεκταρίου Δήμου Αμπελοκήπων - Μενεμένης	40119172-ΔΗΜΟΣ ΑΜΠΕΛΟΚΗΠΩΝ - ΜΕΝΕΜΕΝΗΣ	€4,210,521.34	Έργο που επηρεάστηκε από τον COVID
26	Αναβάθμιση πρασίνου περιοχής εργατικών κατοικιών Δαβάκη - Παπαφλέσσα - Γευγελή και Ν. Πλαστήρα	40119172-ΔΗΜΟΣ ΑΜΠΕΛΟΚΗΠΩΝ - ΜΕΝΕΜΕΝΗΣ	€1,178,890.89	Έργο που επηρεάστηκε από τον COVID
27	Πρασινισμός νησίδας οδού Μοναστηρίου Δήμου Αμπελοκήπων - Μενεμένης	4040244- ΔΗΜΟΣ ΑΜΠΕΛΟΚΗΠΩΝ - ΜΕΝΕΜΕΝΗΣ.	€850,000.00	Έργο που επηρεάστηκε από τον COVID
28	Περιβαλλοντική αναβάθμιση και απόδοση σε κοινή χρήση του Μητροπολιτικού Πάρκου Παύλου Μελά	40119180-ΔΗΜΟΣ ΠΑΥΛΟΥ ΜΕΛΑ	€10,789,170.50	Έργο που επηρεάστηκε από τον COVID
29	Ανάπλαση και ανάδειξη του αρχαιολογικού χώρου της Αρχαίας Αγοράς της Θεσσαλονίκης	5044918-ΕΦΟΡΕΙΑ ΑΡΧΑΙΟΤΗΤΩΝ ΠΟΛΗΣ ΘΕΣΣΑΛΟΝΙΚΗΣ	782,210.00	Έργο που επηρεάστηκε από τον COVID

A/A	Τίτλος	Δικαιούχος	Προϋπολογισμός	Αιτία μη υλοποίησης
30	«Αναδιαμόρφωση - απόδοση νέας χρήσης και δημιουργία χώρου πολυμέσων και ψηφιακών εφαρμογών, σε νεότερο κτίσμα ΒΔ της Ρετόντας, εντός του περιβάλλου	5067301- ΕΦΟΡΕΙΑ ΑΡΧΑΙΟΤΗΤΩΝ ΠΟΛΗΣ ΘΕΣΣΑΛΟΝΙΚΗΣ	408,000.00	Έργο που επηρεάστηκε από τον COVID
<b>Σύνολο</b>			<b>€ 110.125.890,91</b>	

\* Το ποσό προκύπτει μετά από εκ των υστέρων αύξηση του προϋπολογισμού.

## 1.2 Αναφορά προβλημάτων και δυσκολιών στην υλοποίηση ΟΧΕ-ΒΑΑ (πρώην ΣΒΑΑ) στην περίοδο 2014-2020

Ο Σχεδιασμός της ΣΒΑΑ Θεσσαλονίκης 2014-2020 υπήρξε καινοτόμος καθώς για πρώτη φορά προτάθηκε (ακόμα και σε επίπεδο χώρας) ο σχεδιασμός και η εφαρμογή ενός ολοκληρωμένου και συνεργατικού Αναπτυξιακού Σχεδίου. Το εγχείρημα αυτό υπήρξε από μόνο του ένας παράγοντας που έθεσε υψηλή δυσκολία.

Τα Χωρικά εργαλεία εισήχθησαν για πρώτη φορά στο ΕΣΠΑ 2014-2020, υπό ένα ολοκληρωμένο χωρικό και επιχειρησιακό πλαίσιο, μέσα από τους μηχανισμούς των ΟΧΕ και των ΤΑΠΤοΚ. Η εφαρμογή αυτή συν έπεσε με τις δομικές αλλαγές στην αυτοδιοίκηση που επέφερε το 2011 ο Καλλικράτης, άλλα και τις επιχειρησιακές, λειτουργικές και χρηματοδοτικές δυσκολίες που έφερε σε όλα τα επίπεδα η οικονομική κρίση από το 2010 και μετά. Η απαίτηση για ολοκληρωμένο χωρικό σχεδιασμό (παρά το γεγονός ότι περιορίζεται μόνο στο αναπτυξιακό σκέλος των αρμοδιοτήτων των χωρικών φορέων και δρα απομονωμένα) ανέδειξε στην συγκυρία αυτή το έλλειμμα «μητροπολιτικότητας» της Θεσσαλονίκης. Με την οριστική κατάργηση του Οργανισμού (Ρυθμιστικού) Θεσσαλονίκης το 2014 (οποίος ωστόσο από το 2009 σταδιακά είχε ήδη απωλέσει τον στρατηγικό του χαρακτήρα), αναδείχθηκε το έλλειμμα συντονισμού της τοπικής πολιτικής σε τομείς όπως το περιβάλλον και οι μεταφορές σε επίπεδο Πολεοδομικού Συγκροτήματος. Τον ρόλο αυτό κάλυψε η Περιφέρεια Κεντρικής Μακεδονίας και η Μητροπολιτική Ενότητα Θεσσαλονίκης, χωρίς εξ αρχής να διαθέτει το κατάλληλο θεσμικό πλαίσιο και να τις έχουν δοθεί τα εργαλεία και οι πόροι για την ανάληψή του.

Η ανάγκη σχεδιασμού της ΟΧΕ για την Θεσσαλονίκη, έπαιξε σημαντικό ρόλο στην αναγνώριση των αναγκών και την μορφοποίηση των λειτουργιών που θα δημιουργήσουν συνθήκες μιας μητροπολιτικής διοίκησης τόσο από την ΜΕΘ, όσο και από τους Δήμους. Χαρακτηριστικό είναι ότι η Αστική Αρχή της ΣΒΑΑΘ 2014-2020 κατόρθωσε να αποτελέσει μια τακτική βάση συζήτησης και συνάντησης των Δημάρχων και της Περιφερειακής Αρχής, λειτουργία η οποία παρά το γεγονός ότι προβλεπόταν στο Ρυθμιστικό (Συμβούλιο) ήταν αδρανοποιημένη από τις αρχές της δεκαετίας του 1990. Ο σχηματισμός και διαμόρφωση της Αστικής Αρχής συνεπώς υπήρξε ένα σημαντικό αποτέλεσμα της διαδικασίας εφαρμογής της ΣΒΑΑΘ 2014-2020. Μάλιστα, σε αντίθεση με τον Οργανισμό Ρυθμιστικού που αποτελούσε μια υπηρεσία της κεντρικής κυβέρνησης (με περιορισμένη τοπική εκπροσώπηση), η δημιουργία της Αστικής Αρχής ενίσχυσε την από κάτω προς τα πάνω διαδικασία του σχεδιασμού που αποτελεί πλέον θεμέλιο του Στόχου Πολιτικής 5, μια Ευρώπη πιο κοντά στους πολίτες.

Η πορεία υλοποίησης των έργων και της Στρατηγικής επηρεάστηκε από μια σειρά ενδογενείς και εξωγενείς παράγοντες που έδρασαν ποικιλοτρόπως. Συνοπτικά αυτοί είναι:

- Η αργή εκκίνηση του ΕΣΠΑ 2014-2020 η οποία προκλήθηκε από μια σειρά παράγοντες που σχετίζονται με την κρίση (καθυστερήσεις εξειδίκευσης, αδυναμία συμμετοχής κ.α.), άλλα και την εκπλήρωση των εκ των προτέρων αιρεσιμοτήτων, την προσαρμογή του ΠΚΣΕ, τις αλλαγές στο πλαίσιο ανάθεσης μελετών (Ν. 4412/16), την αλλαγή του ΚΕΝΑΚ, τις αλλαγές στο πλαίσιο Χωροταξικού Σχεδιασμού κ.α. Πρακτικά, τα έργα που σχετίζονται με την Αστική Ανάπτυξη (ανεξάρτητα διαδικασιών ΒΑΑ) άρχισαν να υλοποιούνται από το 2018 και έπειτα, δηλαδή με μια αρχική καθυστέρηση 2 ετών (από την έγκριση της Στρατηγικής ή 4 από την έναρξη της Προγραμματικής Περιόδου).

- Οι επιπτώσεις της οικονομικής κρίσης και των δεσμεύσεων των Μνημονίων στους φορείς. Σημαντικό πρόβλημα υπήρξε (και εξακολουθεί σε σημαντικό βαθμό να υπάρχει) στους μηχανισμούς και τις υπηρεσίες που σχετίζονται με την υλοποίηση των έργων. Συγκεκριμένα την περίοδο 2012-2020 υπήρξε σημαντική αποχώρηση (έμπειρων) στελεχών από τις τεχνικές υπηρεσίες, κυρίως μέσω συνταξιοδότησης, χωρίς δυνατότητα αναπλήρωσης των κενών. Το γεγονός αυτό είχε ως αποτέλεσμα να μειωθεί η διοικητική ικανότητα των φορέων στην υλοποίηση (προκήρυξη, επίβλεψη, παραλαβή) μελετών και έργων, με σημαντικές επιπτώσεις στον χρονικό προγραμματισμό τους.
- Οι επιπτώσεις της κρίσης στον κλάδο των κατασκευών. Η μείωση της πρόσβασης των επιχειρήσεων (αναδόχων έργων) στην χρηματοδότηση (δανεισμός, χρηματοδότηση κεφαλαίου) σε συνδυασμό με την μείωση του όγκου των Δημοσίων Έργων που οδήγησε σε υπέρμετρες εκπτώσεις, είχε ως αποτέλεσμα την αύξηση των αστοχιών με αποτέλεσμα άγονους διαγωνισμούς (αδυναμία σύναψης συμβάσεων), εκπτώσεις εργολάβων κ.α. Η τάση αυτή θεωρείται ότι μπορεί να συνεχιστεί λόγω των επιπτώσεων από την αύξηση του κόστους των υλικών αυτή την φορά, που μπορεί να οδηγήσει σε κίνδυνο μείωσης του ενδιαφέροντος.
- Οι επιπτώσεις του COVID-19 που επηρέασαν τόσο τις διαδικασίες υλοποίησης των έργων σε όλα τα στάδια τους, όσο και της αξιοποίησής τους. Παράλληλα, οδήγησαν σε μία βίαιη αλλαγή των αναπτυξιακών προτεραιοτήτων με αποτέλεσμα την ανατροπή του αρχικού σχεδιασμού. Ενδεικτικά μόνο αναφέρεται ότι τα μέτρα στήριξης κεφαλαίου κίνησης επιχειρήσεων για τον COVID-19 κατανάλωσαν εν τέλει περισσότερο από το 60% των πόρων της Στρατηγικής.

### 1.3 Αναγκαίες ενέργειες/δράσεις για την επίλυση των προβλημάτων

Κύρια πρόταση της Στρατηγικής για την επίλυση των προβλημάτων αφορά την ενδυνάμωση της διοικητικής ικανότητας των φορέων σχεδιασμού και υλοποίησης, καθώς και την βελτίωση της τεχνικής υποστήριξης (βοήθειας) της Στρατηγικής. Η δράση αυτή θα υλοποιηθεί μέσα από τον κεντρικό συντονισμό της Τοπικής Ομάδας Υποστήριξης της Στρατηγικής (βλ. κεφάλαιο διακυβέρνησης) σε συνεργασία με την ΕΥΔ ΠΕΠ Κεντρικής Μακεδονίας 2021- 2027 και με κύριο στόχο την πρόσφορη αξιοποίηση των διαθέσιμων (αναβαθμισμένων) εργαλείων Τεχνικής Βοήθειας και Ενδυνάμωσης της Διοικητικής Ικανότητας της περιόδου 2021-2027.



**2 Περιοχή εφαρμογής στην προγραμματική  
περίοδο 2021-27**

## 2.1 Καθορισμός ορίων/Διοικητικά όρια της περιοχής εφαρμογής

Στο Επιχειρησιακό Πρόγραμμα Κ. Μακεδονίας 2014-2020, η Στρατηγική Βιώσιμης Αστικής Ανάπτυξης Θεσσαλονίκης καλύπτει όλη την έκταση των Δήμων Αμπελοκήπων – Μενεμένης, Θεσσαλονίκης, Καλαμαριάς, Κορδελιού - Ευόσμου, Νεάπολης – Συκεών, Παύλου Μελά, καθώς και την έκταση της Δημοτικής Ενότητας Πυλαίας του Δήμου Πυλαίας – Χορτιάτη και της Δημοτικής Κοινότητας Καλοχωρίου του Δήμου Δέλτα. Ο ορισμός της περιοχής εφαρμογής της Στρατηγικής υπάκουε σε ένα σύνολο κριτηρίων εκ των οποίων βασικό ήταν αυτό της συνέχειας του αστικού ιστού και της σχετικά υψηλής πληθυσμιακής πυκνότητας, ώστε να εξασφαλίζεται ότι σε όλη την περιοχή ισχύουν, σε σχετικά παρόμοια ένταση, οι αστικές προκλήσεις και κατά συνέπεια υπάρχουν παρόμοιες ανάγκες για την αντιμετώπισή τους. Η επιλογή αυτή εξασφάλιζε την απαίτηση της Εγκυκλίου Σχεδιασμού για επικέντρωση σε «Θύλακες υποβάθμισης», ενώ παράλληλα διασφάλιζε ένα ικανό μέγεθος περιοχής εφαρμογής για χωρική συνοχή του σχεδίου, δεδομένου του ύψους χρηματοδότησής της.

**ΧΑΡΤΗΣ 2 Περιοχή εφαρμογής τρέχουσας ΣΒΑΑ Θεσσαλονίκης**

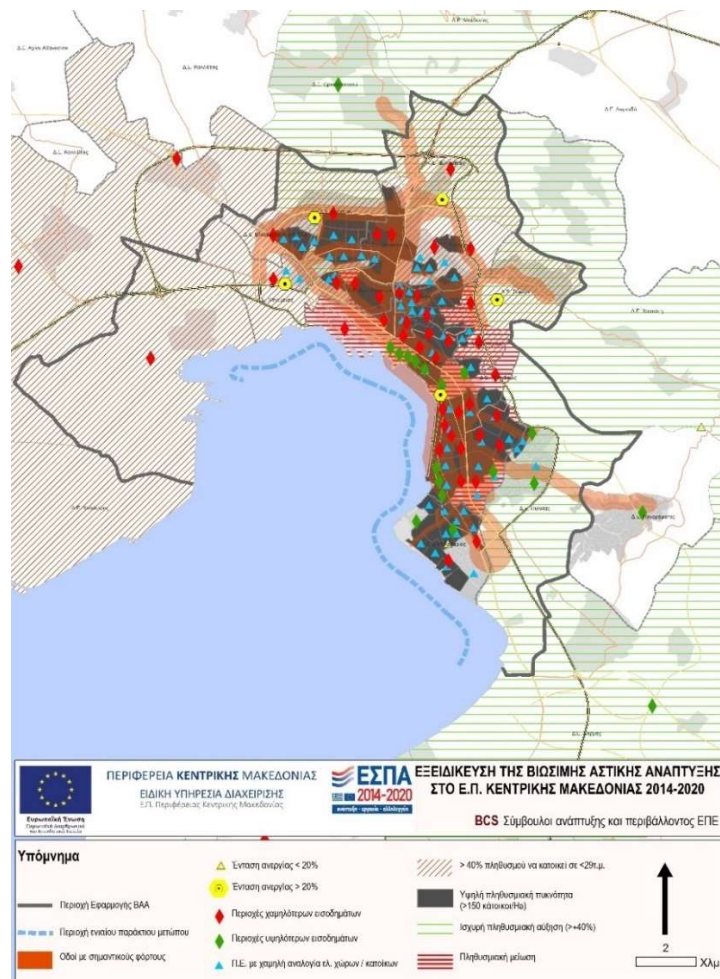

Στο Ε.Π. Κ. Μακεδονίας 2021-2027 η Στρατηγική Βιώσιμης Αστικής Ανάπτυξης Θεσσαλονίκης καλείται να συμπεριλάβει όλη τη Λειτουργική Μητροπολιτική Περιοχή Θεσσαλονίκης, καλύπτοντας το σύνολο της έκτασης Δήμων Αμπελοκήπων – Μενεμένης,

Δέλτα, Θεσσαλονίκης, Θερμαϊκού, Θέρμης, Καλαμαριάς, Κορδελιού–Ευόσμου, Λαγκαδά, Νεάπολης–Συκεών, Παύλου Μελά, Πυλαία –Χορτιάτη, Ωραιοκάστρου. Βόρεια, τα όρια της περιοχής ταυτίζονται με τα βόρεια όρια των Δήμων Λαγκαδά και Ωραιοκάστρου. Νότια ακολουθούν τις ακτογραμμές Δήμων Δέλτα, Αμπελοκήπων – Μενεμένης, Θεσσαλονίκης, Καλαμαριάς, Θέρμης και Θερμαϊκού. Ανατολικά η περιοχή ορίζεται από τα αντίστοιχα όρια Δήμων Λαγκαδά, Θέρμης και Θερμαϊκού. Δυτικά από τα δυτικά όρια Δήμων Ωραιοκάστρου και Δέλτα.

Προγραμματικά η επιλογή αυτή ικανοποιεί την οριοθέτηση της περιοχής εφαρμογής ως η τομή:

(α) της Λειτουργικής Μητροπολιτικής Περιοχής Θεσσαλονίκης όπως αυτή οριοθετείται στο Περιφερειακό Πλαίσιο Χωρικού Σχεδιασμού και Αειφόρου Ανάπτυξης της Κεντρικής Μακεδονίας.

(β) της κατά την ενδεικτική μεθοδολογία ΟΟΣΑ και Ευρωπαϊκής Ένωσης ευρύτερης Λειτουργικής Αστικής Περιοχής (FUA) εντός της Περιφερειακής Ενότητας Θεσσαλονίκης<sup>1</sup>,

(γ) της προσθήκης της περιοχής του Λαγκαδά ως αστικού κέντρου 5<sup>ου</sup> επιπέδου – δορυφόρου και άμεσα συνδεδεμένου της μητροπολιτικής περιοχής.

Γεωγραφικά αποτύπωση των παραπάνω κριτηρίων (α), (β) και (γ) καθορισμού της περιοχής εφαρμογής παρουσιάζεται στην παρακάτω. Η τομή τους (με ορισμένες μικρές προσαρμογές) αποτελεί και την διευρυμένη λειτουργική περιοχή.

---

<sup>1</sup> Περιορίζοντας ωστόσο το όριο στα όρια της Μ.Ε. Θεσσαλονίκης και του βόρειου ορεινού Τμήματος που εκ των πραγμάτων έχει χαρακτηριστικά ορεινού – μειονεκτικού χώρου και κατά συνέπεια απαιτεί ειδική – διαφορετική προσέγγιση.

**ΧΑΡΤΗΣ 3 Όρια Λειτουργικής Μητροπολιτικής Περιοχής Θεσσαλονίκης (ΠΠΧΣΑΑ) και Functional Urban Area (όρια κατά ΟΟΣΑ)**

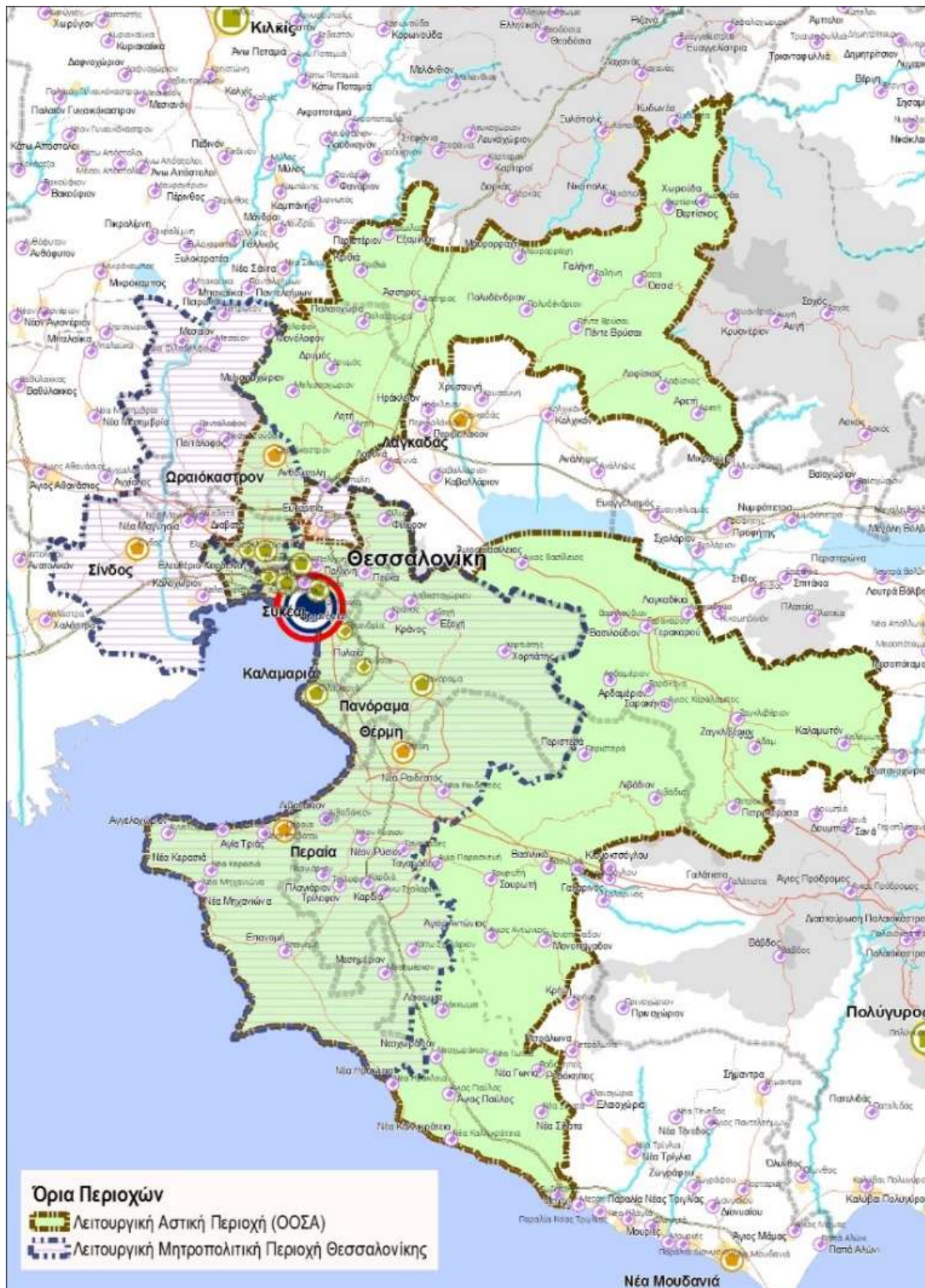

Η επέκταση της περιοχής συνδέεται επίσης με την αύξηση της χρηματοδότησης, η οποία κατά την νέα περίοδο υπερδιπλασιάζεται, επιτρέποντας την διατήρηση της συνεκτικότητας και της συνοχής της Στρατηγικής παρά την χωρική επέκταση της περιοχής εφαρμογής της.

Η διοικητική δομή της περιοχής εφαρμογής, με τους Δήμους, τις Δημοτικές Ενότητες και Κοινότητες παρουσιάζεται αναλυτικά ως εξής:

**ΠΙΝΑΚΑΣ 4. Διοικητικά όρια και μονάδες περιοχής εφαρμογής**

Δήμος	Δημοτικές Ενότητες	Δημοτικές Κοινότητες
<b>Αμπελοκήπων - Μενεμένης</b>	Αμπελοκήπων	Αμπελοκήπων
	Μενεμένης	Μενεμένης
<b>Δέλτα</b>	Αξιού	Κυμίνων, Νέων Μαλγάρων, Βραχιάς
	Εχεδώρου	Διαβατών, Καλοχωρίου, Νέας Μαγνησίας, Σίνδου
	Χαλάστρας	Ανατολικού, Χαλάστρας
<b>Θεσσαλονίκης</b>	Θεσσαλονίκης	Θεσσαλονίκης
	Τριανδρίας	Τριανδρίας
<b>Θερμαϊκού</b>	Θερμαϊκού	Περαίας, Αγίας Τριάδας, Νέων Επιβατών
	Επανομής	Επανομής, Μεσημερίου
	Μηχανιώνας	Νέας Μηχανιώνας, Αγγελοχωρίου, Νέας Κερασιάς
<b>Θέρμης</b>	Θέρμης	Θέρμης, Νέας Ραιδεστού, Νέου Ρυσίου, Ταγαράδων
	Βασιλικών	Βασιλικών, Αγίας Παρασκευής, Αγίου Αντωνίου, Λιβαδίου, Περιστεράς, Σουρωτής
	Μίκρας	Τριλόφου, Καρδίας, Κάτω Σχολαρίου, Πλαγιαρίου
<b>Καλαμαριάς</b>	Καλαμαριάς	Καλαμαριάς
<b>Κορδελιού - Ευόσμου</b>	Ευόσμου	Ευόσμου
	Ελευθερίου - Κορδελιού	Ελευθερίου – Κορδελιού
<b>Λαγκαδά</b>	Λαγκαδά	Λαγκαδά, Αναλήψεως, Ηρακλείου, Καβαλαρίου, Κολχικού, Λαγυνών, Περιβολακίου, Χρυσουγής
	Ασσήρου	Ασσήρου, Κριθας
	Βερτίσκου	Ώσης, Βερτίσκου, Εξαλόφου, Λοφίσκου
	Καλινδοίων	Ζαγκλιβερίου, Αδάμ, Νέων Καλινδοίων, Πετροκεράσων, Σαρακήνας
	Κορωνείας	Γερακαρούς, Αγίου Βασιλείου, Αρδαμερίου, Βασιλουδίου, Λαγκαδικίων, Αγίου Γεωργίου, Αγίας Άννας, Αγίας Τριάδος, Αλαλκομενών, Κορωνείας
	Λαχανά	Ξυλοπόλεως, Καρτερών, Λαχανά, Λευκοχωρίου, Νικοπόλεως
	Σοχού	Σοχού, Ασκού, Κρυονερίου
<b>Νεάπολης - Συκεών</b>	Συκεών	Συκεών
	Αγίου Παύλου	Αγίου Παύλου
	Νεαπόλεως	Νεαπόλεως
	Πεύκων	Πεύκων
<b>Παύλου Μελά</b>	Σταυρουπόλεως	Σταυρουπόλεως
	Ευκαρπίας	Ευκαρπίας
	Πολίχνης	Πολίχνης
<b>Πυλαίας - Χορτιάτη</b>	Πανοράματος	Πανοράματος
	Πυλαίας	Πυλαίας
	Χορτιάτη	Ασβεστοχωρίου, Εξοχής, Φιλύρου, Χορτιάτη
<b>Ωραιοκάστρου</b>	Ωραιοκάστρου	Ωραιοκάστρου
	Καλλιθέας	Πενταλόφου, Μεσαίου, Νέας Φιλαδελφείας, Νεοχωρούδας, Καλιθιών, Κοσκινού, Ψίνθου
	Μυγδονίας	Λητής, Δρυμού, Μελισσοχωρίου



## 2.3 Ανάλυση και συνοπτική τεκμηρίωση των δυνατών σημείων, των αδυναμιών, των ευκαιριών και των απειλών (SWOT) της περιοχής εφαρμογής

Με τον νέο ορισμό, η περιοχή επεκτείνεται πλέον σε μεγάλη έκταση και περιλαμβάνει και οικισμούς που δεν είναι επισήμως χαρακτηρισμένοι ως αστικοί ή παρουσιάζουν μικρή πυκνότητα κατοίκησης (η μικρότερη πυκνότητα στην τρέχουσα περιοχή είναι αυτή της Δ.Κ. Καλοχωρίου: 1,46 κάτοικοι).

Οι πυκνότητες παρουσιάζονται ακολουθώς. 49 Δ./Τ.Κ. έχουν πυκνότητα μικρότερη της Δ.Κ. Καλοχωρίου που περιλαμβάνεται στη σημερινή περιοχή εφαρμογής, μία νέα έχει πυκνότητα μεγαλύτερη άλλων καθαρά αστικών έως τώρα, δώδεκα νέες έχουν πυκνότητα μεγαλύτερη από τον μ.ο. της Περιφερειακής Ενότητας (3,37), 47 από τις συνολικές 90 χαρακτηρίζονται στατιστικώς ως «αστικές».

**ΠΙΝΑΚΑΣ 5. Αστικότητα και πυκνότητα κατοίκησης στο εσωτερικό της νέας περιοχής εφαρμογής**

	Αστικότητα (1=Αστικά, 2=Αγροτικά)	κατ/ha		Αστικότητα (1=Αστικά, 2=Αγροτικά)	κατ/ha
Δ.Κ. Νεαπόλεως	1	301,94	Δ.Κ. Ανατολικού	1	1,14
Δ.Κ. Αμπελοκήπων	1	209,18	Δ.Κ. Επανομής	1	1,13
Δ.Ε. ΘΕΣΣΑΛΟΝΙΚΗΣ	1	172,56	Τ.Κ. Μελισσοχωρίου	1	0,88
Δ.Κ. Σταυρουπόλεως	1	135,52	Δ.Κ. Δρυμού	1	0,86
Δ.Κ. Ελευθερίου - Κορδελιού	1	78,89	Δ.Κ. Χορτιάτη	1	0,85
Δ.Κ. Ευόσμου	1	75,18	Τ.Κ. Κάτω Σχολαρίου	2	0,81
Δ.Κ. Πεύκων	1	75,10	Δ.Κ. Χαλάστρας	1	0,75
Δ.Κ. Τριανδρίας	1	70,82	Δ.Κ. Βασιλικών	1	0,74
Δ.Κ. Πολίχνης	1	51,94	Τ.Κ. Νεοχωρούδας	2	0,73
Δ.Κ. Συκεών	1	47,49	Τ.Κ. Νέας Φιλαδελφείας	2	0,72
Δ.Κ. Αγίου Παύλου	1	35,89	Τ.Κ. Χρυσουγής	2	0,70
Δ.Κ. Περαιάς	1	20,66	Τ.Κ. Κριθίας	2	0,69
Δ.Κ. Μενεμένης	1	17,42	Τ.Κ. Πενταλόφου	2	0,69
Δ.Κ. Πυλαίας	1	13,85	Τ.Κ. Γερακαρούς	2	0,68
Δ.Κ. Διαβατών	1	12,56	Δ.Κ. Νέων Μαλγάρων	1	0,58
Δ.Κ. Ευκαρπίας	1	10,55	Τ.Κ. Λαγκαδικίων	2	0,48
Δ.Κ. Ωραιοκάστρου	1	9,86	Τ.Κ. Αγίου Βασιλείου	2	0,46
Δ.Κ. Νέων Επιβατών	1	9,32	Τ.Κ. Καβαλλαρίου	2	0,45
Δ.Κ. Πανοράματος	1	8,35	Τ.Κ. Κολχικού	2	0,45
Δ.Κ. Νέας Μηχανιώνας	1	7,81	Τ.Κ. Μεσαίου	2	0,43
Δ.Κ. Αγίας Τριάδος	1	5,91	Δ.Κ. Αοσήρου	2	0,41
Τ.Κ. Εξοχής	2	5,17	Τ.Κ. Βραχιάς	2	0,37
Δ.Κ. Πλαγαρίου	1	4,36	Δ.Κ. Ζαγκλιβερίου	1	0,35
Τ.Κ. Ν.Κερασιάς	2	4,23	Τ.Κ. Βασιλουδίου	2	0,29

	Αστικότητα (1=Αστικά, 2=Αγροτικά)	κατ/ha		Αστικότητα (1=Αστικά, 2=Αγροτικά)	κατ/ha
Τ.Κ. Καρδίας	1	3,54	Τ.Κ. Περιστεράς	2	0,27
Δ.Κ. Φιλύρου	1	3,37	Τ.Κ. Αδάμ	2	0,26
Δ.Κ. Νέας Μαγνησίας	1	2,88	Τ.Κ. Ξυλοπόλεως	2	0,25
Δ.Κ. Θέρμης	1	2,84	Τ.Κ. Κρουονερίου	2	0,22
Τ.Κ. Νέας Ραιδεστού	1	2,81	Τ.Κ. Αναλήψεως	2	0,21
Δ.Κ. Λαγυνών	1	2,67	Δ.Κ. Σοχού	1	0,20
Δ.Κ. Λαγκαδά	1	2,46	Τ.Κ. Ασκού	2	0,20
Δ.Κ. Τριλόφου	1	2,09	Τ.Κ. Νέων Καλινδοίων	2	0,19
Τ.Κ. Αγγελοχωρίου	2	2,01	Τ.Κ. Αγίου Αντωνίου	2	0,17
Δ.Κ. Νέου Ρυσίου	1	1,99	Τ.Κ. Εξαλόφου	2	0,16
Δ.Κ. Σίνδου	1	1,95	Τ.Κ. Λαχανά	2	0,12
Δ.Κ. Λητής	1	1,85	Τ.Κ. Αρδαμερίου	2	0,11
Δ.Κ. Ασβεστοχωρίου	1	1,85	Τ.Κ. Λευκοχωρίου	2	0,10
Τ.Κ. Σουρωτής	2	1,65	Τ.Κ. Σαρακήνας	2	0,09
Τ.Κ. Περιβολακίου	2	1,51	Τ.Κ. Λοφίσκου	2	0,08
Τ.Κ. Μεσημερίου	2	1,49	Τ.Κ. Πετροκεράσων	2	0,08
Δ.Κ. Καλοχωρίου	1	1,46	Τ.Κ. Βερτίσκου	2	0,08
Τ.Κ. Αγίας Παρασκευής	2	1,42	Τ.Κ. Όσσης	2	0,08
Τ.Κ. Ταγαράδων	1	1,38	Τ.Κ. Καρτερών	2	0,08
Τ.Κ. Ηρακλείου	2	1,29	Τ.Κ. Λιβαδίου	2	0,07
Δ.Κ. Κυμίνων	1	1,26	Τ.Κ. Νικοπόλεως	2	0,07

Το γεγονός αυτό λαμβάνεται υπόψη στο σχεδιασμό της Στρατηγικής αλλά ούτως ή άλλως πρέπει να εξασφαλίζεται η λειτουργική διασύνδεση αστικής και περιαιστικής περιοχής και τα οφέλη να κατανέμονται, κατά το δυνατόν, σε όλη την περιοχή εφαρμογής.



## ΧΑΡΤΗΣ 5 και ΧΑΡΤΗΣ 6 Πυκνότητα και συγκέντρωση πληθυσμού στη νέα περιοχή

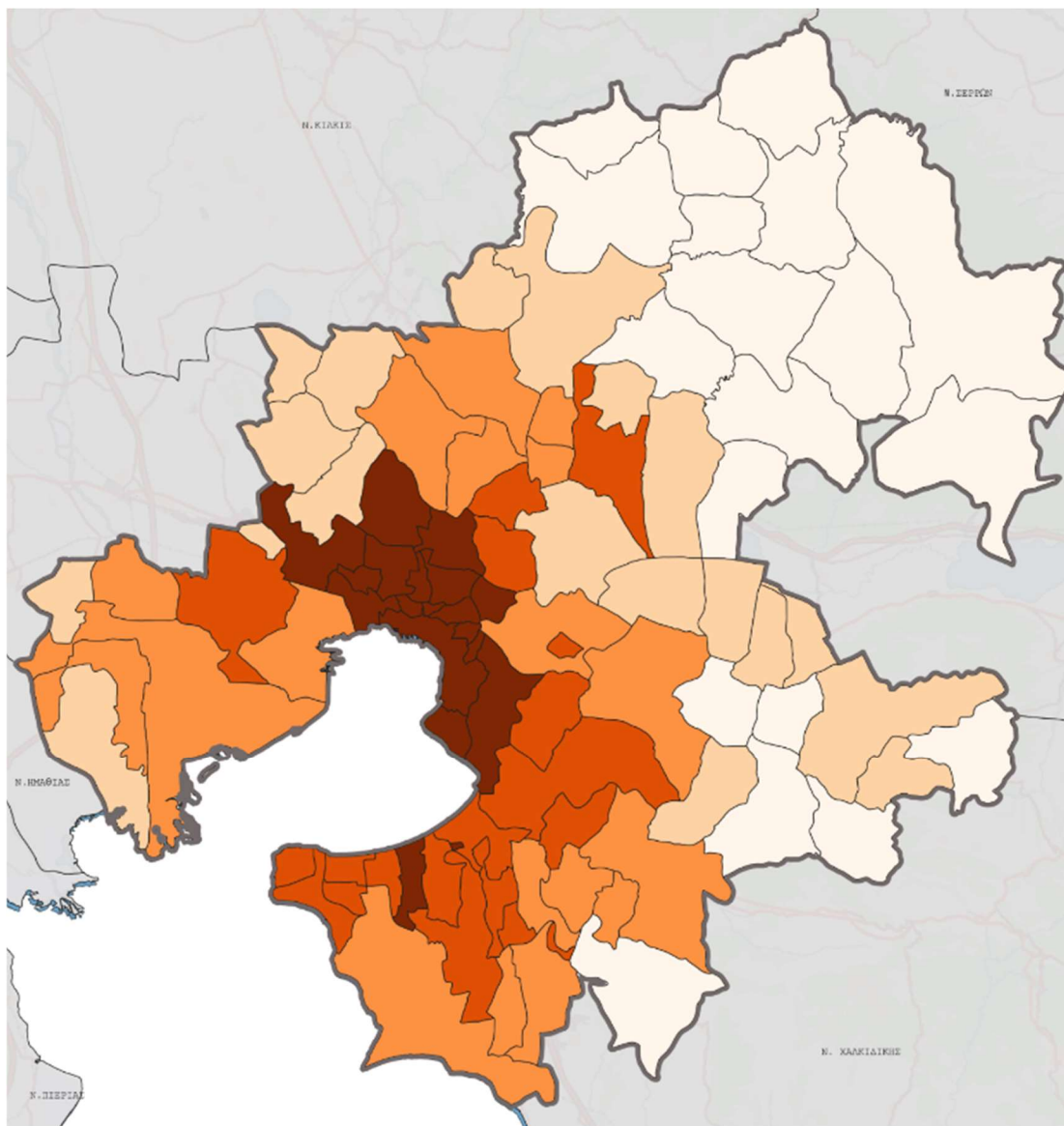

Δημ. Κοινότητες κατ/ha 2011

- 0.07 - 0.26
- 0.26 - 0.73
- 0.73 - 1.93
- 1.93 - 9.53
- 9.53 - 301.94

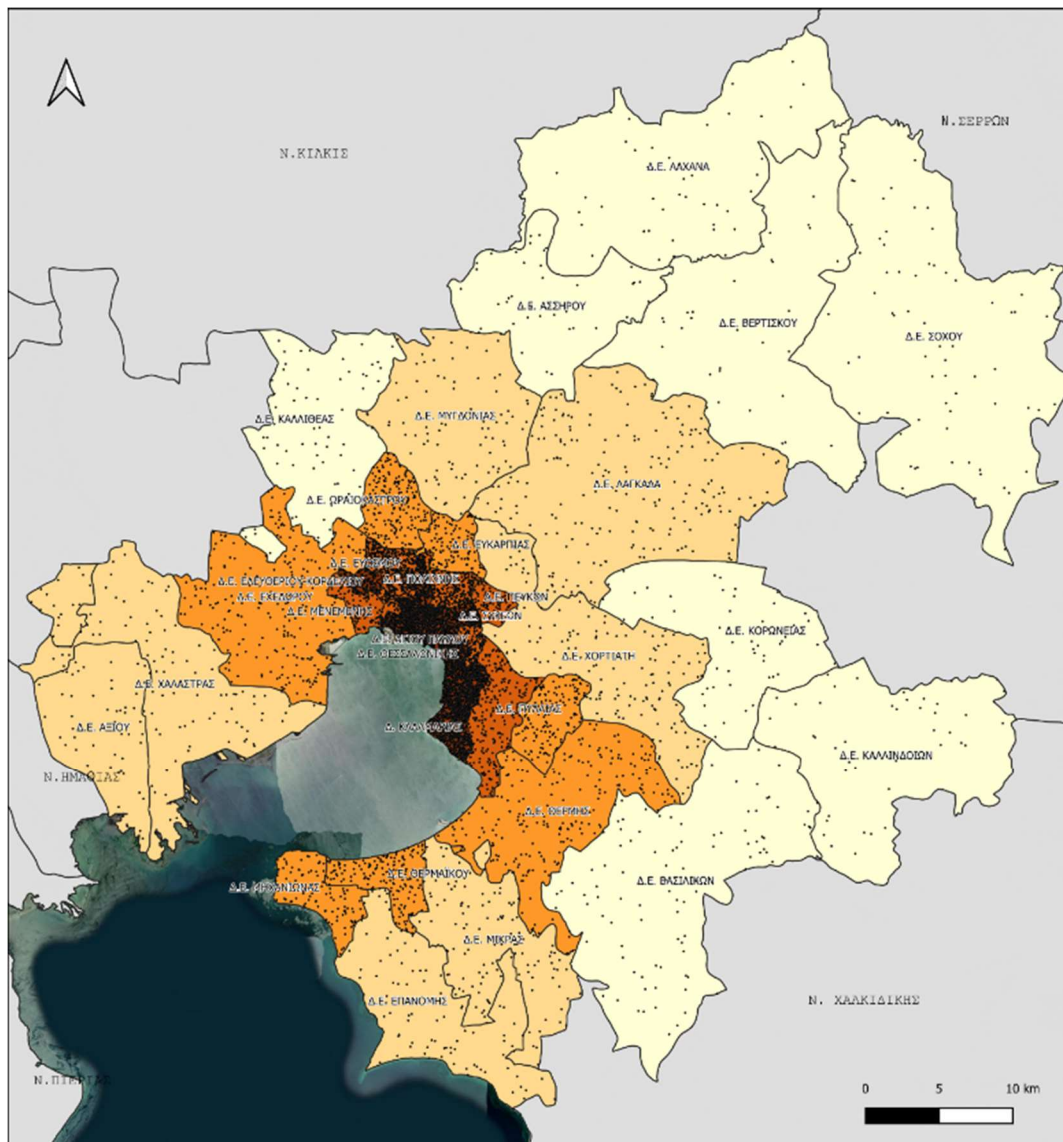

Τέλος, πρέπει να ληφθεί υπόψη και το γεγονός ότι σε σημαντικό τμήμα της νέας περιοχής θα έχει εφαρμογή και το νέο πρόγραμμα LEADER 2021-2027 με ειδικές παρεμβάσεις για τις μη αστικές περιοχές καθώς επίσης και το ότι οι χρήσεις γης και κατά συνέπεια και οι αναπτυξιακές ανάγκες είναι συχνά διαφορετικές στο εσωτερικό της νέας περιοχής.





- Εντάσσει τις περιοχές άτυπης ή θεσμοθετημένης ανάπτυξης των οικονομικών δραστηριοτήτων του δευτερογενή τομέα (ΒΙΠΕΘ, Ραιδεστός – Θέρμη, Π.Ε.Ο. Θεσσαλονίκης – Καβάλας, Ωραιόκαστρο – Μυγδονία) και το χωρικό αποτύπωμα του οικοσυστήματος καινοτομίας (ΕΚΕΤΑ, Τεχνόπολη, ThessINTEC).
- Περικλείει επίσης το πλήρες εύρος των περιοχών διάχυσης των αστικών χρήσεων, όπου μετά την δεκαετία του 1990 έχει αναπτυχθεί σημαντικό μέρος του εμπορίου.
- Κατά συνέπεια η περιοχή διαθέτει καλύτερη – πιο ολοκληρωμένη προσαρμογή στο μεταφορικό σύστημα που εξυπηρετεί τις ανάγκες καθημερινών μετακινήσεων της μητροπολιτικής περιοχής, δηλαδή τις μετακινήσεις μεταξύ κατοικίας – εργασίας, του συστήματος εφοδιασμού, τις μετακινήσεις για εκπαίδευση, ψυχαγωγία κλπ.

Επιπλέον, η επέκταση:

- Εντάσσει λειτουργικά στην Στρατηγική το σύνολο του εσωτερικού Θερμαϊκού κόλπου, αναδεικνύοντας την συνιστώσα της μπλε ανάπτυξης, η οποία προωθείται για την περίοδο 2021-2027 από την ΕΕ.
- Μπορεί να αντιμετωπίσει αποτελεσματικότερα τον σχεδιασμό και την υλοποίηση δράσεων για την ρύθμιση των σχέσεων αστικού – αγροτικού χώρου και την οργάνωση των περιαστικών συγκεντρώσεων.
- Διευρύνει (εκ των πραγμάτων) το σύστημα διακυβέρνησης, αναδεικνύοντας την πολύ-επίπεδη συνεργασία όλων των τοπικών συντελεστών – τοπική αυτοδιοίκηση πρώτου και δεύτερου βαθμού, κεντρική διοίκηση, εκπρόσωποι των επιχειρήσεων και της κοινωνίας των πολιτών.

### **2.3.1 Χαρακτηριστικά της νέας περιοχής εφαρμογής της ΣΒΑΑΘ**

Η ανάλυση των χαρακτηριστικών της περιοχής εφαρμογής της τρέχουσας ΣΒΑΑΘ παραμένει σε πολύ μεγάλο βαθμό επίκαιρη, όπως αναμενόταν εξάλλου από το γεγονός ότι η βαρύτητα της τρέχουσας περιοχής ως προς τη συνολική Περιφερειακή Ενότητα Θεσσαλονίκης ήταν και είναι πολύ μεγάλη.

Ακολούθως παρουσιάζονται και σχολιάζονται νεότερες εξελίξεις μόνο σε έναν αριθμό κρίσιμων για τη νέα Στρατηγική παραγόντων. Η ανάλυση και συνοπτική τεκμηρίωση των δυνατών σημείων, των αδυναμιών, των ευκαιριών και των απειλών (SWOT) της περιοχής εφαρμογής διενεργείται στο κεφ. 4.

#### *Δημογραφικές εξελίξεις*

Στην τελευταία δεκαετία σημειώθηκε μείωση (μόνιμου) πληθυσμού σε όλη την περιοχή, με ιδιαίτερα αξιοσημείωτη ένταση σε Λαγκαδά, Θερμαϊκό, Αμπελοκήπους – Μενεμένη, Νέαπολη – Συκιές και Θεσσαλονίκη. Ειδικά για τη Θεσσαλονίκη η μείωση είναι συνεχής σε όλη την περασμένη τριακονταετία, ενώ σε Αμπελοκήπους – Μενεμένη και Νέαπολη – Συκιές είναι ένα φαινόμενο της τελευταίας εικοσαετίας, πιθανότατα λόγω μείωσης του οικονομικού δυναμισμού, της γήρανσης και των υψηλών σχετικά πυκνοτήτων.

Θέρμη, Κορδελιό-Εύοσμος, Π. Μελάς, Πυλαία-Χορτιάτης και Ωραιόκαστρο συνεχίζουν να έχουν θετική εξέλιξη, ενίοτε μάλιστα μετά από θεαματικά αποτελέσματα στην εικοσαετία 1991-2011. Επεκτάσεις του σχεδίου πόλεως, συγκέντρωση παλιννοστούντων,

προαστιοποίηση εύπορων σχετικά κοινωνικών ομάδων και διαθεσιμότητα γης και συντελεστή δόμησης πιθανότατα έπαιξαν ρόλο, διαφορετικό κατά Δήμο.

**ΠΙΝΑΚΑΣ 6 Εξέλιξη πληθυσμού στη νέα περιοχή εφαρμογής**

Δήμος	1991	2001	2011	2021	Μεταβολή			
					1991-2001	2001-2011	2011-2021	1991-2021
Αμπελοκήπων - Μενεμένης	54.555	58.149	52.127	49.674	6,6	-10,4	-4,7	-8,9%
Δέλτα	33.712	40.206	45.839	45.628	19,3	14,0	-0,5	35,3%
Θέρμης	19.926	34.436	53.201	55.238	72,8	54,5	3,8	177,2%
Θερμαϊκού	19.492	37.126	50.264	45.450	90,5	35,4	-9,6	133,2%
Θεσσαλονίκης	424.220	397.156	325.182	317.778	-6,4	-18,1	-2,3	-25,1%
Καλαμαριάς	80.991	90.096	91.279	92.238	11,2	1,3	1,1	13,9%
Κορδελιού - Ευόσμου	46.216	77.174	101.753	105.426	67,0	31,9	3,6	128,1%
Λαγκαδά	38.650	39.160	41.103	37.072	1,3	5,0	-9,8	-4,1%
Νέαπολης - Συκεών	76.037	89.274	84.741	80.851	17,4	-5,1	-4,6	6,3%
Παύλου Μελά	70.944	87.587	99.245	99.969	23,5	13,3	0,7	40,9%
Πυλαίας - Χορτιάτη	38.487	49.922	70.110	72.223	29,7	40,4	3,0	87,7%
Ωραιοκάστρου	15.525	24.962	38.317	40.114	60,8	53,5	4,7	158,4%
ΣΥΝΟΛΟ ΠΕΡΙΟΧΗΣ	918.755	1.025.248	1.053.161	1.041.661	11,6%	2,7%	-1,1%	13,4%

Πηγή: ΕΛΣΤΑΤ, Ιδία Επεξεργασία

Το ανησυχητικό, γενικά, στοιχείο, είναι η επιβράδυνση του δημογραφικού δυναμισμού στο σύνολο της περιοχής, που μπορεί να έχει οικονομικές και κοινωνικές επιπτώσεις.

## ΧΑΡΤΗΣ 9 Πληθυσμιακή μεταβολή 2011-2021 στη νέα περιοχή

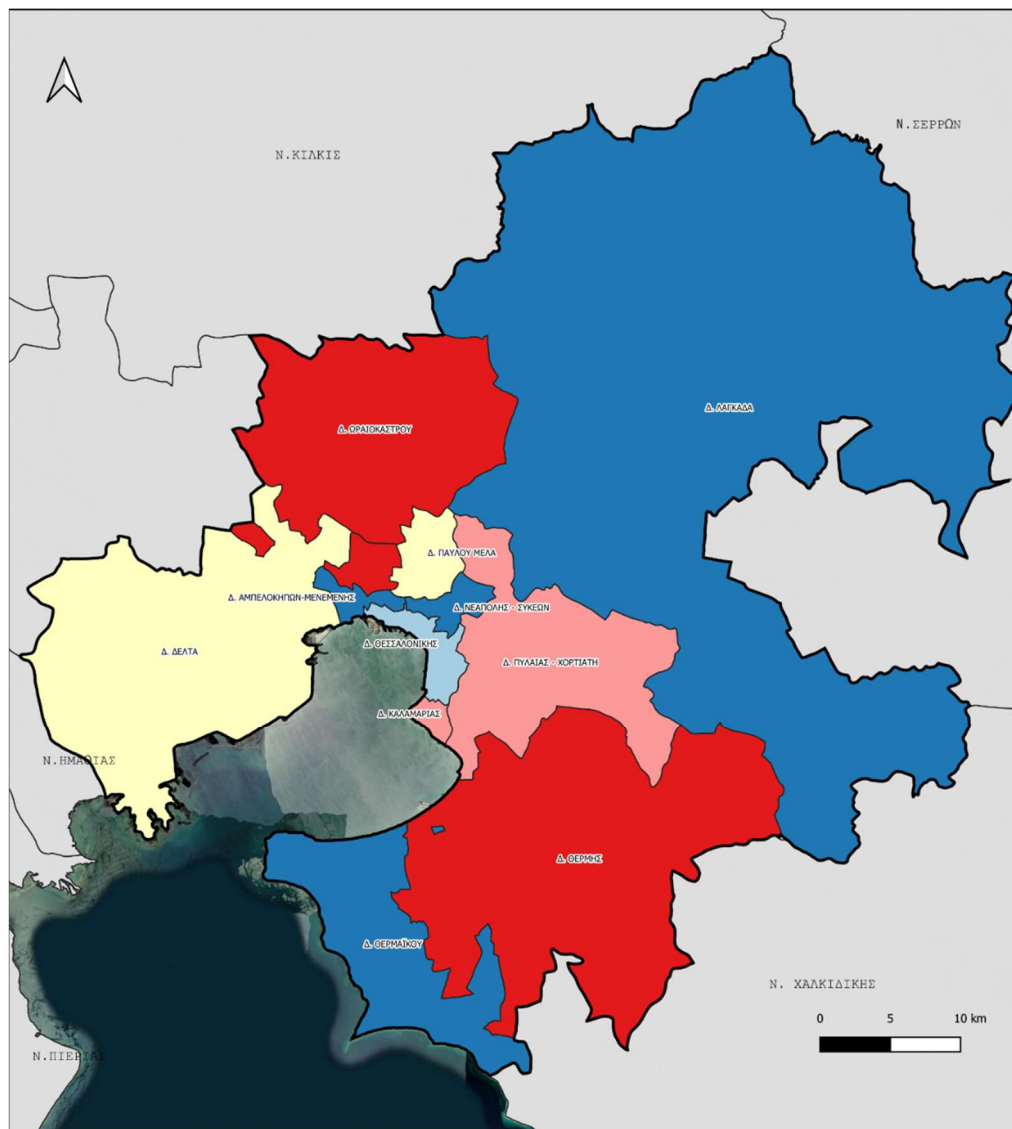

## Πληθυσμιακή Μεταβολή

— Προτεινόμενη Περιοχή Παρέμβασης

— Όρια Δήμων

Ποσοστιαία Πληθυσμιακή Μεταβολή 2011-2021

■ -10 - -4.5

■ -4.5 - -1.5

■ -1.5 - 1.0

■ 1.0 - 3.5

■ 3.5 - 4.7

## Εξελίξεις στην απασχόληση

Ήδη στην τρέχουσα Στρατηγική είχε επισημανθεί το σημαντικό πρόβλημα ανεργίας που αντιμετωπίζει η περιοχή και αποτελούσε σοβαρότατη οικονομική πρόκληση.

Παρά τη συνολική στη χώρα βελτίωση των μεγεθών τη απασχόλησης στην περίοδο 2018-2019, στην περιοχή η τάση εξακολουθεί να είναι προς τη μείωση της απασχόλησης, ιδιαίτερα στους Δήμους Π. Μελά και Θεσσαλονίκης. Η Θεσσαλονίκη μάλιστα εμφανίζεται να έχει, κάθε χρόνο, περίπου τα  $\frac{3}{4}$  του αρνητικού ισοζυγίου (απολύσεις/αποχωρήσεις μείον προσλήψεις) όλης της περιοχής, με μικρή μείωση το 2020 (αλλά με περίπλοκα στοιχεία, λόγω της πανδημίας και των επιδομάτων). Μόνο στις μη αποκλειστικά αστικές περιοχές το ισοζύγιο ήταν θετικό.

**ΠΙΝΑΚΑΣ 7 Εξέλιξη απασχόλησης στη νέα περιοχή εφαρμογής**

Δήμος	2018			2019			2020		
	Προσλήψεις	Απολύσεις/ Αποχωρήσεις	Ισοζύγιο	Προσλήψεις	Απολύσεις/ Αποχωρήσεις	Ισοζύγιο	Προσλήψεις	Απολύσεις/ Αποχωρήσεις	Ισοζύγιο
Δέλτα	7.620	6.576	1.044	7.759	6.627	1.132	6.228	5.528	700
Ωραιοκάστρου	4.338	4.200	138	4.744	4.726	18	3.778	3.976	-198
Αμπελοκήπων-Μενεμένης	3.828	4.052	-224	4.102	4.295	-193	2.905	3.119	-214
Θερμαϊκού	4.086	3.542	544	4.556	4.015	541	3.675	3.234	441
Θέρμης	7.759	7.641	118	9.198	9.190	8	5.944	6.831	-887
Θεσσαλονίκης	60.100	65.933	-5.833	65.377	72.787	-7.410	45.888	54.752	-8.864
Καλαμαριάς	8.344	8.928	-584	9.384	9.694	-310	6.510	7.169	-659
Κορδελιού - Ευόσμου	5.454	6.016	-562	5.980	6.803	-823	5.157	5.672	-515
Λαγκαδά	4.032	3.872	160	5.045	4.813	232	3.378	3.636	-258
Νεάπολης - Συκεών	3.985	4.723	-738	4.244	4.582	-338	3.075	3.694	-619
Παύλου Μελά	6.984	8.052	-1.068	7.730	9.263	-1.533	5.999	7.697	-1.698
Πυλαίας - Χορτιάτη	7.152	7.936	-784	8.325	9.162	-837	6.394	7.300	-906
ΣΥΝΟΛΟ	119.344	131.471	-7.789	136.444	145.957	-9.513	98.931	112.608	-13.677

Πηγή: Μηχανισμός Διάγνωσης Αναγκών της Αγοράς Εργασίας, Ιδία Επεξεργασία

Η συγκέντρωση ανέργων στον κεντρικό Δήμο και γενικά στις καθαρά αστικές περιοχές υποδεικνύει ότι οι παρεμβάσεις στον κοινωνικό τομέα και στην επιχειρηματική ανάπτυξη είναι ιδιαίτερως αναγκαίες εκεί.

### **Εξελίξεις στον επιχειρηματικό τομέα**

Για μια στοχευμένη παρέμβαση στον επιχειρηματικό τομέα στην περιοχή είναι κρίσιμο να είναι γνωστή η διάρθρωση του και οι ιδιαιτερότητες του, για δύο λόγους: (α) για να εντοπιστούν οι δραστηριότητες όπου μια σημαντικής έκτασης παρέμβαση μπορεί να επιφέρει σημαντική βελτίωση στα μεγέθη για το σύνολο του τομέα στην περιοχή, (β) για να εντοπιστούν οι υστερούντες κλάδοι με τη βελτίωση στους οποίους μπορεί να αναμένεται πολλαπλασιαστικό αποτέλεσμα στο σύνολο της οικονομίας της περιοχής.

Ανά Δήμο ή Δ.Ε ή Δ.Κ/ΤΚ στοιχεία δεν είναι διαθέσιμα. Με δεδομένη όμως τη σημαντική συμμετοχή της περιοχής στο σύνολο της δραστηριότητας στην Περιφερειακή Ενότητα, τα ακόλουθα στοιχεία είναι χρήσιμα και αξιοποιήσιμα.



ΠΙΝΑΚΑΣ 8 Κλαδική διάρθρωση του επιχειρηματικού τομέα στην Π.Ε. Θεσσαλονίκης

ΟΙΚΟΝΟΜΙΚΗ ΔΡΑΣΤΗΡΙΟΤΗΤΑ	ΑΡΙΘΜΟΣ ΝΟΜΙΚΩΝ ΜΟΝΑΔΩΝ	ΚΥΚΛΟΣ ΕΡΓΑΣΙΩΝ (σε χιλιάδες €)	ΑΡΙΘΜΟΣ ΑΠΑΣΧΟΛΟΥΜΕΝΩΝ
Κατάταξη κατά αριθμό νομικών μονάδων			
Αγρότης Ειδικού Καθεστώτος	11.447	46.279	8.455
Δραστηριότητες άσκησης ιατρικών και οδοντιατρικών επαγγελματιών	5.424	197.734	9.088
Δραστηριότητες αρχιτεκτόνων και μηχανικών και συναφείς	5.410	229.026	7.114
Νομικές δραστηριότητες	5.384	100.050	5.466
Λιανικό εμπόριο άλλων ειδών σε ειδικευμένα καταστήματα	5.163	1.056.963	13.583
Καλλιέργεια μη πολυετών φυτών	4.138	158.718	4.607
Άλλες χερσαίες μεταφορές επιβατών	2.904	181.259	6.453
Άλλες δραστηριότητες παροχής προσωπικών υπηρεσιών	2.719	63.937	7.096
Δραστηριότητες παροχής ποτών	2.603	204.180	23.009
Δραστηριότητες εστιατορίων και κινητών μονάδων εστίασης	2.573	329.740	20.727
Κατάταξη κατά κύκλο εργασιών			
Λιανικό εμπόριο σε μη ειδικευμένα καταστήματα	1.552	3.023.177	19.992
Χονδρικό εμπόριο ειδών οικιακής χρήσης	2.500	2.075.881	10.248
Χονδρικό εμπόριο τροφίμων, ποτών και καπνού	1.362	1.670.887	6.900
Άλλο ειδικευμένο χονδρικό εμπόριο	1.690	1.207.874	5.914
Λιανικό εμπόριο άλλων ειδών σε ειδικευμένα καταστήματα	5.163	1.056.963	13.583
Χονδρικό εμπόριο άλλων μηχανημάτων, εξοπλισμού και προμηθειών	939	623.532	3.977
Λιανικό εμπόριο καυσίμων κίνησης σε ειδικευμένα καταστήματα	322	440.157	1.596
Ξενοδοχεία και παρόμοια καταλύματα	190	371.090	7.855
Κατασκευή κτιρίων για κατοικίες και μη	1.557	356.845	5.432
Πώληση μερών και εξαρτημάτων μηχανοκίνητων οχημάτων	979	347.707	3.534
Κατάταξη κατά αριθμό απασχολούμενων			
Δραστηριότητες παροχής ποτών	2.603	204.180	23.009
Δραστηριότητες εστιατορίων και κινητών μονάδων εστίασης	2.573	329.740	20.727
Λιανικό εμπόριο σε μη ειδικευμένα καταστήματα	1.552	3.023.177	19.992
Άλλη εκπαίδευση	1.737	93.609	14.121
Λιανικό εμπόριο άλλων ειδών σε ειδικευμένα καταστήματα	5.163	1.056.963	13.583
Κρατική διοίκηση, οικονομική και κοινωνική πολιτική	62	5.196	13.231
Νοσοκομειακές δραστηριότητες	83	168.445	12.578
Χονδρικό εμπόριο ειδών οικιακής χρήσης	2.500	2.075.881	10.248
Πρωτοβάθμια εκπαίδευση	28	15.050	9.799
Δευτεροβάθμια εκπαίδευση	35	15.528	9.206

Πηγή: ΕΛΣΤΑΤ Μητρώο Επιχειρήσεων, Ιδία Επεξεργασία

Αν εξαιρεθεί η αγροτική δραστηριότητα, είναι αξιοσημείωτη η ισχυρότατη παρουσία των ελεύθερων επαγγελματιών και των εμπορικών δραστηριοτήτων και των υπηρεσιών προς

πρόσωπα. Σε ό,τι αφορά στον κύκλο εργασιών, ενδεικτική είναι η ισχύς του χονδρικού και λιανικού εμπορίου. Στην απασχόληση, αξιοσημείωτη είναι η παρουσία του ευρύτερου κλάδου της εστίασης. Σχετική εικόνα για τη συνολική εξέλιξη του επιχειρηματικού τομέα στην περιοχή εφαρμογής δίνουν τα στοιχεία για τις πρόσφατες εγγραφές / διαγραφές επιχειρήσεων και το προκύπτον ισοζύγιο, για τα έτη 2020 και 2021.

## ΧΑΡΤΗΣ 10 και ΧΑΡΤΗΣ 11 Εξέλιξη εγγραφών / διαγραφών επιχειρήσεων στη νέα περιοχή

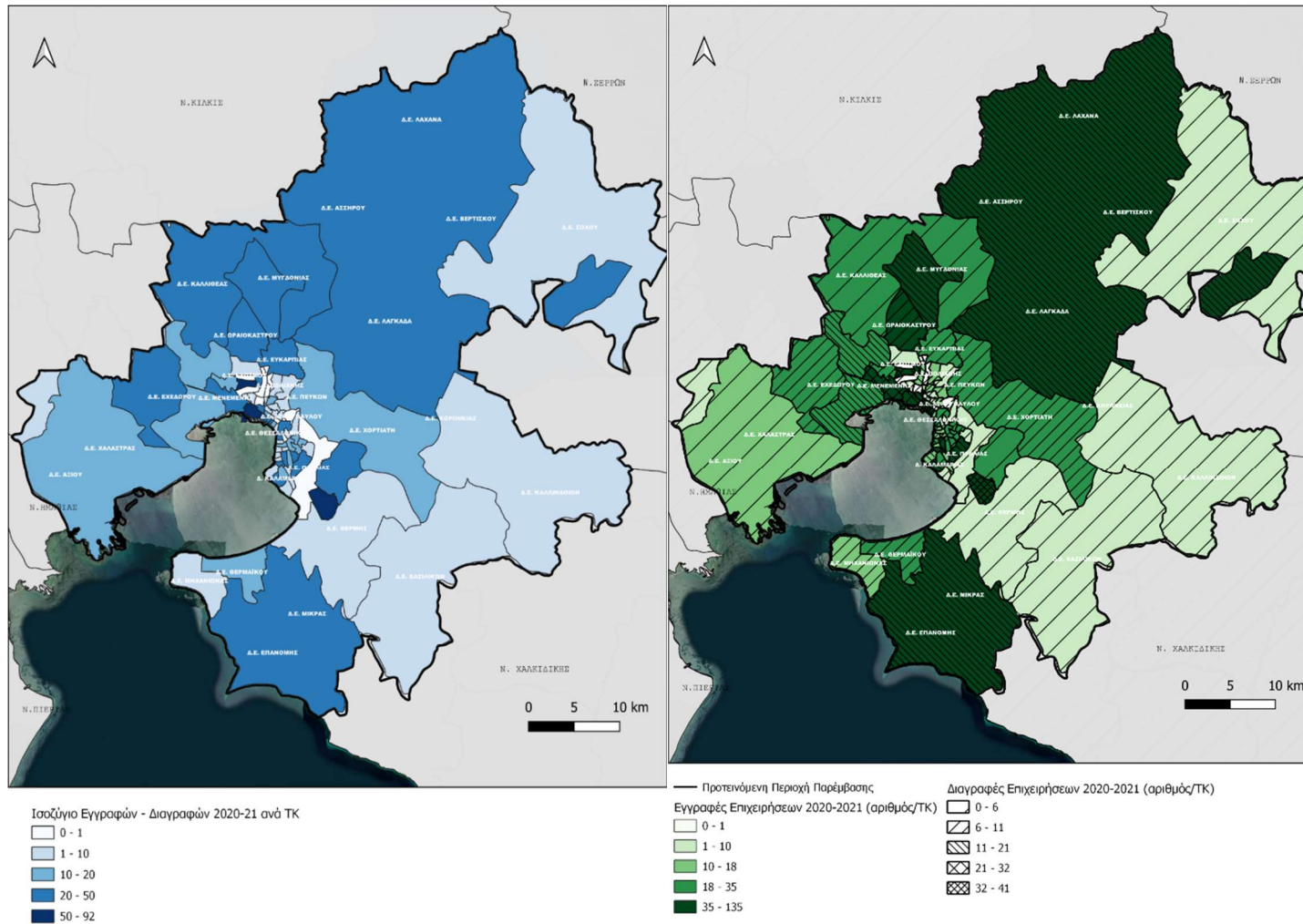

Είναι προφανές ότι η κρίση εκ της πανδημίας ιδίως επηρέασε αρνητικά τις κυρίως αστικές περιοχές και λιγότερο τις υπόλοιπες, χωρίς αυτό να αντιστρέφει την καταλυτική συγκέντρωση στις πρώτες.

### Εξελίξεις στον τουρισμό - πολιτισμό

Στον περίοδο 2021-27 δίνεται ισχυρή κατεύθυνση για τη ΣΒΑΑΘ προς ανάπτυξη / διευθέτηση του τομέα τουρισμού-πολιτισμού. Για την αντιμετώπιση του τομέα παρουσιάζονται των πιο πρόσφατα στοιχεία.

**ΠΙΝΑΚΑΣ 9 Τουριστική κίνηση στην περιοχή εφαρμογής, 2021 και 2020**

2021	Αφίξεις ημεδαπών	Αφίξεις αλλοδαπών	Αφίξεις Σύνολο	
Δ. Θεσσαλονίκης	279.726	198.858	478.584	
Δ. Βόλβης	2.810	3.047	5.857	
Δ. Θερμαϊκού	10.077	13.705	23.782	
Δ. Θέρμης	31.595	25.962	57.557	
Δήμοι Καλαμαριάς, Λαγκαδά, Παύλου Μελά	12.629	4.191	16.820	
Δ. Πυλαίας - Χορτιάτη	13.520	3.940	17.460	
Δ. Χαλκηδόνος	8.770	8.411	17.181	
Δ. Ωραιοκάστρου	7.649	1.143	8.792	
	Διανυκτερεύσεις ημεδαπών	Διανυκτερεύσεις αλλοδαπών	Διανυκτερεύσεις Σύνολο	% πληρότητα κλινών
Δ. Θεσσαλονίκης	516.461	440.795	957.256	32,8
Δ. Βόλβης	7.488	12.587	20.075	17,6
Δ. Θερμαϊκού	24.002	49.520	73.522	29,1
Δ. Θέρμης	52.504	42.034	94.538	33,7
Δήμοι Καλαμαριάς, Λαγκαδά, Παύλου Μελά	23.607	8.369	31.976	31,1
Δ. Πυλαίας - Χορτιάτη	24.567	8.558	33.125	32,3
Δ. Χαλκηδόνος	21.954	20.396	42.350	22
Δ. Ωραιοκάστρου	11.655	1.870	13.525	9,8
2020	Αφίξεις ημεδαπών	Αφίξεις αλλοδαπών	Αφίξεις Σύνολο	
Δήμοι Θεσσαλονίκης και Παύλου Μελά	226.845	112.611	339.456	
Δήμοι Βόλβης και Λαγκαδά	4.831	1.751	6.582	
Δ. Θερμαϊκού	13.081	10.994	24.075	
Δ. Θέρμης	24.476	16.321	40.797	
Δήμοι Πυλαίας - Χορτιάτη και Καλαμαριά	14.965	4.108	19.073	
Δήμοι Χαλκηδόνος και Δέλτα	9.792	3.091	12.883	
Δ. Ωραιοκάστρου	5.618	579	6.197	

	Διανυκτερεύσεις ημεδαπών	Διανυκτερεύσεις αλλοδαπών	Διανυκτερεύσεις Σύνολο	% πληρότητα κλινών
--	--------------------------	---------------------------	------------------------	--------------------

Δήμοι Θεσσαλονίκης και Παύλου Μελά	420.603	262.402	683.005	26,7
Δήμοι Βόλβης και Λαγκαδά	14.821	5.826	20.647	13,4
Δ. Θερμαϊκού	24.905	24.566	49.471	19,6
Δ. Θέρμης	44.133	26.184	70.317	25,8
Δήμοι Πυλαίας - Χορτιάτη και Καλαμαριά	26.978	8.953	35.931	26,1
Δήμοι Χαλκηδόνος και Δέλτα	28.600	12.465	41.065	22,7
Δ. Ωραιοκάστρου	11.053	1.425	12.478	10,8

Πηγή: ΕΛΣΤΑΤ, *Ιδία Επεξεργασία*

Αφίξεις αλλοδαπών και ημεδαπών, διανυκτερεύσεις και πληρότητα ήταν αυξημένες στην περίοδο (με αναφορά στο έτος covid 2020), με αυξητική τάση περίπου ομοιόμορφη στο εσωτερικό της περιοχής. Αντιστοίχως όμως, η κίνηση στα μουσεία και αρχαιολογικούς χώρους ήταν περιορισμένη.

#### ΠΙΝΑΚΑΣ 10 Επισκέπτες σε μουσεία και αρχαιολογικούς χώρους, 2019-2021

	2019	2020	2021
ΝΟΜΟΣ ΘΕΣΣΑΛΟΝΙΚΗΣ	591475	175640	274622
Βυζαντινού Πολιτισμού	86559	25578	35640
Αρχαιολογικό Θεσσαλονίκης	135763	40773	73498
Λευκού Πύργου	251760	77983	123124
Ναός Αγίου Γεωργίου Ροτόντα	117393	31306	42360
Ρωμαϊκή Αγορά	24295	1908	1347
Γαλεριανό Συγκρότημα	143	1444	822
Πύργος Τριγωνίου	2539	19583	30926

Πηγή: ΕΛΣΤΑΤ, *Ιδία Επεξεργασία*

#### Δραστηριότητες και τρωτότητα στην κλιματική αλλαγή

Η αντιμετώπιση της κλιματικής αλλαγής και των επιπτώσεων της αποτελεί κεντρικό στόχο για την επικαιροποιημένη Στρατηγική, κατά το Επιχειρησιακό Πρόγραμμα Κ. Μακεδονίας 2021-2027. Για να εκτιμηθεί η έκταση / ένταση της πρόκλησης ειδικά στην περιοχή εφαρμογής, παρουσιάζεται ακολούθως χαρτογραφικά η σχετική κατά δραστηριότητα εκτίμηση.

ΧΑΡΤΗΣ 12 και ΧΑΡΤΗΣ 13 Κλιματική αλλαγή και γεωγραφικές ιδιαιτερότητες

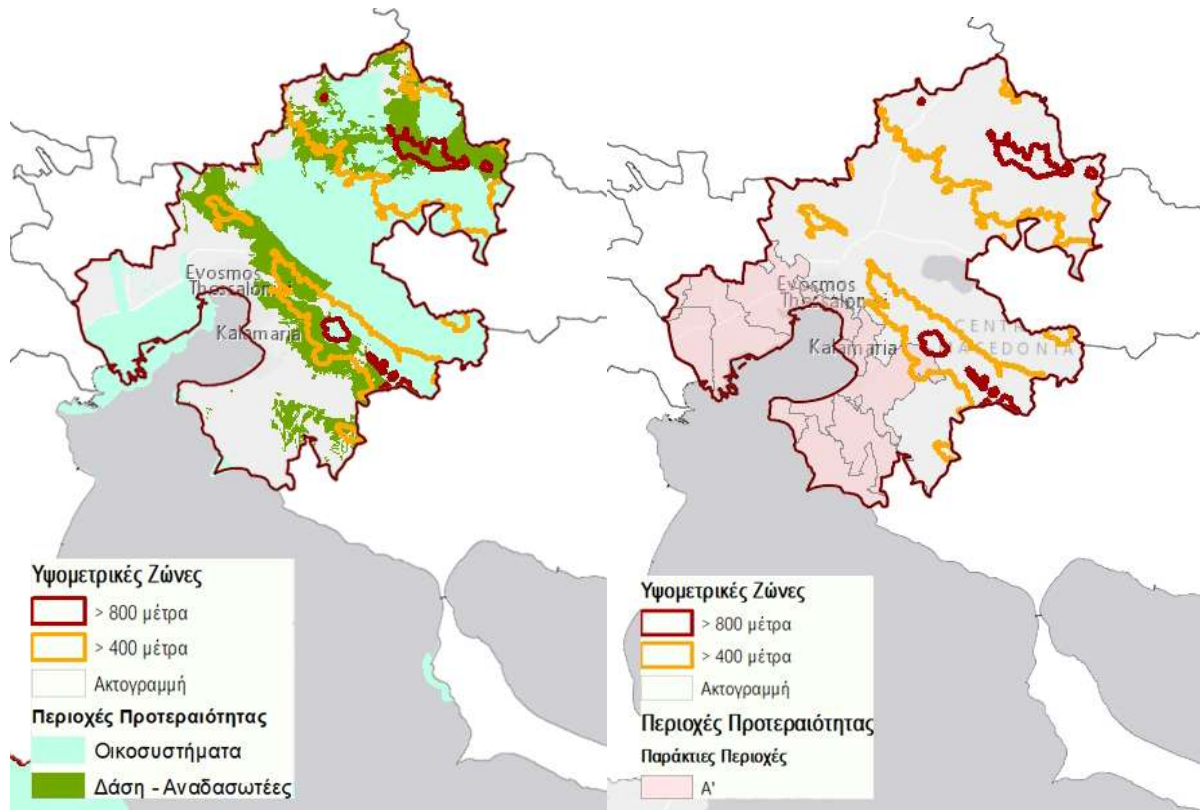

ΧΑΡΤΗΣ 14 και ΧΑΡΤΗΣ 15 Κλιματική αλλαγή και δραστηριότητες

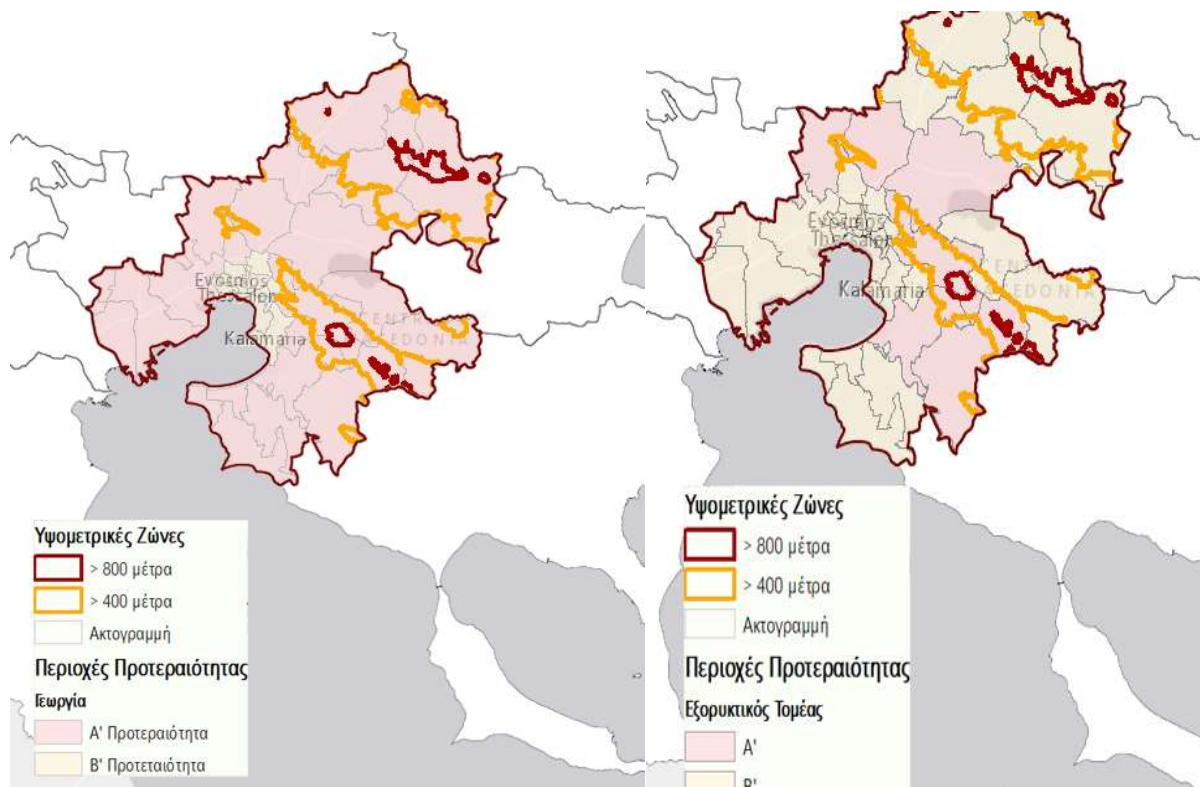

## ΧΑΡΤΗΣ 16 και ΧΑΡΤΗΣ 17 Κλιματική αλλαγή και δραστηριότητες

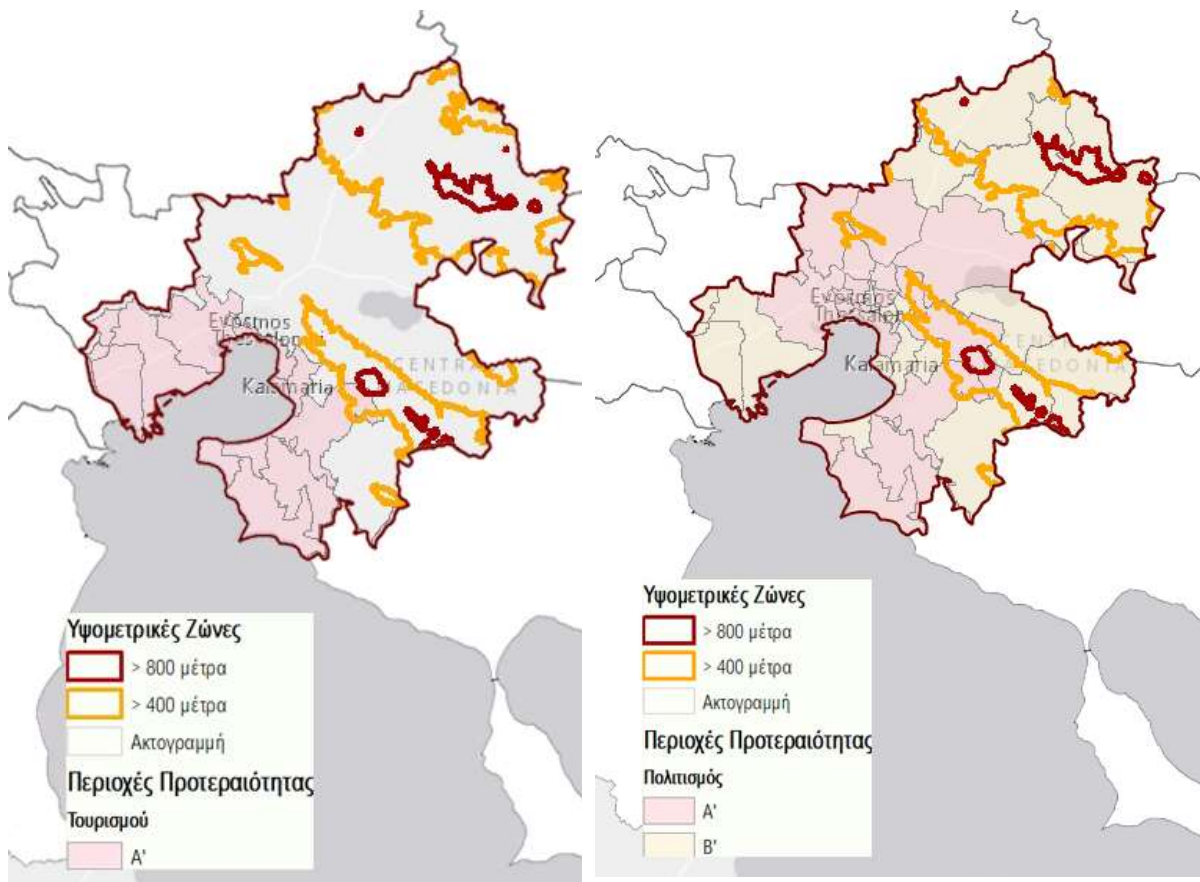

Πηγή: Περιφερειακό Σχέδιο για την Προσαρμογή στην Κλιματική Αλλαγή

*Συνοπτικά νεότερα στοιχεία για την περιοχή και διεθνείς συγκρίσεις*

Σύμφωνα με τα στοιχεία και τη μεθοδολογία ορισμού των Αστικών Λειτουργικών Περιοχών του ΟΟΣΑ, για τη νέα περιοχή εφαρμογής ισχύουν τα ακόλουθα.

**ΠΙΝΑΚΑΣ 11 Συνοπτικά στοιχεία για τη νέα περιοχή εφαρμογής της ΣΒΑΑΘ**

Πληθυσμός της μητροπολιτικής περιοχής ως ποσοστό του εθνικού πληθυσμού	9,7
Δείκτης ανάπτυξης/ συρρίκνωσης του συνολικού πληθυσμού (2010=100)	97,1
Ομάδα πληθυσμού νέων (0-14)	150.903
Ομάδα πληθυσμού παραγωγικής ηλικίας (15-64)	678.870
Ομάδα ηλικιωμένων (65+)	212.068
Δείκτης εξάρτησης των νέων (-15 σε σχέση με τον πληθυσμό 15-64 ετών)	22,2
Δείκτης εξάρτησης ηλικιωμένων (65+ άνω του πληθυσμού 15-64)	31,2
Πυκνότητα πληθυσμού (κάτοικοι ανά km <sup>2</sup> )	378
Αστικοποιημένη περιοχή (δομημένη περιοχή ή γη για αστική χρήση σε km <sup>2</sup> )	157
Αστικοποιημένη κατά κεφαλή περιοχή (m <sup>2</sup> κατά κεφαλήν)	165
Κατά κεφαλήν έκταση πρασίνου (σε τ.μ. κατά κεφαλήν)	36
Μερίδιο των χώρων πρασίνου στα αστικά κέντρα της FUA	25,6
ΑΕΠ (σε εκατ. δολάρια ΗΠΑ, σταθερές τιμές, σταθερές ΙΑΔ, έτος βάσης 2015)	24.941
Το ΑΕΠ της μητροπολιτικής περιοχής ως ποσοστό του εθνικού ΑΕΠ	8,3
Κατά κεφαλήν ΑΕΠ (usd, σταθερές τιμές, σταθερές ΙΑΔ, έτος βάσης 2015)	23.940
Παραγωγικότητα εργασίας (ΑΕΠ ανά εργαζόμενο σε \$, σταθερές τιμές, έτος βάσης 2015)	55.316
Μέση έκθεση του πληθυσμού σε ατμοσφαιρική ρύπανση ΑΣ2,5	15
Ποσοστό του πληθυσμού που εκτίθεται σε επίπεδο ΑΣ2,5 άνω των 5 μg/m <sup>3</sup>	100
Ποσοστό του πληθυσμού που εκτίθεται σε επίπεδο ΑΣ2,5 άνω των 10 μg/m <sup>3</sup>	100
Ποσοστό του πληθυσμού που εκτίθεται σε επίπεδο ΑΣ2,5 άνω των 15 μg/m <sup>3</sup>	72,2

*Πηγή: OECD Statistcis για το 2021, Ιδία Επεξεργασία*

Για τη σύγκριση της νέας περιοχής με ανάλογες αστικές περιοχές της Ευρώπης (πληθυσμού 750.000 έως 1.250.000 κατοίκων, δηλαδή στην κλίμακα 0,75 – 1,25 ως προς τη Θεσσαλονίκη), παρατίθενται τα ακόλουθα στοιχεία της βάσης δεδομένων του ΟΟΣΑ.



ΠΙΝΑΚΑΣ 12 Συγκριτικά στοιχεία της νέας περιοχή εφαρμογής της ΣΒΑΑΘ και αντίστοιχων αστικών περιοχών στην Ευρώπη

Πόλη	Πληθυσμός						Πληθυσμός της Μ.Π ως ποσοστό του εθνικού πληθυσμού	Δείκτης ανάπτυξης/συρρίκνωσης του συνολικού πληθυσμού (2010=100)	Ομάδα πληθυσμού νέων (0-14)	Ομάδα πληθυσμού παραγωγικής ηλικίας (15-64)	Ομάδα ηλικιωμένων (65+)	Δείκτης εξάρτησης νέων (-15 σε σχέση με τον πληθυσμό 15-64 ετών)	Δείκτης εξάρτησης ηλικιωμένων (65+ άνω του πληθυσμού 15-64)
	2016	2017	2018	2019	2020	2021							
Antwerpen	1.120.439	1.127.171	1.133.255	1.139.663	1.146.565	1.148.671	9,9	106,6	200.446	723.396	215.821	27,7	29,8
Liège	787.156	789.989	791.850	793.118	795.113	794.052	7	103,9	134.667	509.639	148.812	26,4	29,2
Brno	719.694	723.491	727.759	731.860	735.652	739.003	6,9	105,1	120.424	467.979	143.457	25,7	30,7
Montpellier	766.651	775.862	787.705	801.595			1,2	114,8	136.382	515.592	149.621	26,5	29
Nantes	971.685	983.310	997.222	1.011.020			1,5	113,2	195.340	655.762	159.917	29,8	24,4
Rennes	732.790	739.974	747.156	755.668			1,1	111,6	144.692	495.073	115.903	29,2	23,4
Strasbourg	834.236	838.566	846.450	853.110			1,3	105,4	145.316	557.591	150.202	26,1	26,9
Bonn	774.814	779.590	783.915	786.520	789.849	790.732	1,1	105,7	128.342	599.782	212.557	21,4	35,4
Bremen	1.034.734	1.044.510	1.048.718	1.051.162	1.050.341		1,1	103	142.616	680.977	227.569	20,9	33,4
Dresden	945.692	946.861	949.214	952.170	953.779	951.402	1,3	102	135.132	586.832	230.206	23	39,2
Leipzig	914.148	924.867	935.239	940.681	946.203	1.051.126	1,4	101,2	112.995	514.585	158.940	22	30,9
Nürnberg	1.158.768	1.165.706	1.172.489	1.179.974	1.182.179	1.181.128	0,9	103,7	160.088	776.943	242.943	20,6	31,3
Thessaloniki	1.046.722	1.045.009	1.042.746	1.041.841	1.041.216	1.034.317	9,7	97,1	150.903	678.870	212.068	22,2	31,2
Bologna	774.845	779.629	782.174	786.352	790.044	788.882	1,3	105,5	99.678	494.451	192.223	20,2	38,9
Firenze	800.409	800.856	798.127	794.659	791.543	782.958	1,3	102,1	99.336	491.652	203.671	20,2	41,4
Palermo	1.013.582	1.011.536	1.006.559	1.001.778	995.821	989.552	1,7	99,6	148.949	654.175	198.654	22,8	30,4
Riga	927.212	927.912	926.275	923.526	921.443	912.119	48,1	95,5	151.408	590.239	181.879	25,7	30,8
's-Gravenhage	1.070.067	1.079.808	1.092.983	1.103.137	1.116.798	1.122.006	6,4	108,5	183.893	733.794	185.449	25,1	25,3
Utrecht	856.763	864.037	871.342	879.108	887.420	914.955	5,1	106,9	152.054	579.319	147.737	26,2	25,5
Gdańsk	1.140.258	1.146.533	1.152.725	1.161.208	1.170.990	1.174.274	3,1	104,5	190.612	761.822	208.773	25	27,4
Łódź	919.517	915.637	910.582	906.293	902.174	895.084	2,4	95,2	119.690	586.752	199.852	20,4	34,1
Poznań	975.878	979.415	983.752	988.374	993.656	996.280	2,6	103,2	162.191	654.144	172.040	24,8	26,3
Bilbao	1.037.847	1.038.319	1.039.652	1.042.338	1.048.966	1.044.860	2,2	99,7	135.977	670.807	235.554	20,3	35,1
Málaga	855.380	858.731	862.518	869.096	877.868	879.703	1,9	103,8	137.797	585.608	145.691	23,5	24,9
Zaragoza	751.248	756.296	759.060	768.643	776.669	771.447	1,6	101,4	113.708	499.009	155.926	22,8	31,2
Göteborg	991.159	1.006.548	1.021.831	1.037.675	1.051.345	1.059.136	10,1	112	189.238	672.152	176.285	28,2	26,2

Πόλη	Πυκνότητα πληθυσμού (κάτοικοι ανά km <sup>2</sup> )	Συνολική έκταση γης (σε km <sup>2</sup> )	Αστικο-ποιομένη περιοχή (δομημένη περιοχή ή γη για αστική χρήση σε km <sup>2</sup> )	Αστικο-ποιομένη κατά κεφαλή περιοχή (m <sup>2</sup> κατά κεφαλήν)	Κατά κεφαλήν έκταση πρασίνου (σε τ.μ. κατά κεφαλήν)	Μερίδιο χώρων πρασίνου στα αστικά κέντρα της FUA	ΑΕΠ (σε εκατ. δολάρια ΗΠΑ, σταθερές τιμές, 2015)	ΑΕΠ περιοχής ως ποσοστό του εθνικού ΑΕΠ	Κατά κεφαλήν ΑΕΠ	Παραγωγικότητα εργασίας (ΑΕΠ ανά εργαζόμενο σε δολάρια ΗΠΑ, σταθερές τιμές, 2015)	Μέση έκθεση πληθυσμού σε ατμοσφαιρική ρύπανση ΑΣ2,5	% πληθυσμού εκτίθεται σε επίπεδο ΑΣ2,5 άνω των 5 μg/m <sup>3</sup>	% πληθυσμού εκτίθεται σε επίπεδο ΑΣ2,5 άνω των 10 μg/m <sup>3</sup>	% πληθυσμού εκτίθεται σε επίπεδο ΑΣ2,5 άνω των 15 μg/m <sup>3</sup>
Antwerpen	937	1.224	352	313	194	42,9	65.559	11,8	57.525	122.868	12,2	100	100	0
Liège	405	1.964	272	346	198	47,9	28.244	5,1	35.611	95.927	10,3	100	77,4	0
Brno	275	2.677	149	204	143	43	26.829	6,5	36.659	71.486	15,3	100	100	46,8
Montpellier	318	2.520	295	408	90	38,8	28.899	1	36.051	92.463	10,8	100	76,6	0
Nantes	287	3.836	291	335	132	42,6	44.630	1,5	44.144	95.236	8	100	10,2	0
Rennes	197	3.524	277	313	115	44,1	32.598	1,1	43.138	92.197	8,5	100	0	0
Strasbourg	380	2.248	206	276	112	38,2	35.566	1,2	41.690	96.898	10,6	100	61,4	0
Bonn	712	1.104	288	232	193	56,4	48.438	1,2	61.585	107.955	10	100	50,6	0
Bremen	386	2.465	216	256	201	50,5	51.437	1,2	48.933	88.100	12,3	100	98,1	25,1
Dresden	378	2.768	199	234	194	54,3	40.565	1	42.602	78.029	11,8	100	94,7	0
Leipzig	368	2.489	260	228	189	54,1	39.476	0,9	41.966	79.392	11,8	100	85	0
Nürnberg	426	2.858	176	253	137	42,1	64.998	1,6	55.084	92.692	11,6	100	95,2	0
Thessaloniki	378	2.760	157	165	36	25,6	24.941	8,3	23.940	55.316	15	100	100	72,2
Bologna	387	2.031	106	139	98	44	42.913	1,8	54.573	102.985	14,6	100	99,6	40,6
Firenze	429	1.852	97	126	90	40,1	43.932	1,9	55.283	105.675	13,1	100	99	10,9
Palermo	672	1.491	150	154	106	55,2	24.924	1,1	24.880	82.119	10,6	99,5	68	0
Riga	167	5.539	133	149	154	47,6	36.718	66	39.758	71.698	16,5	100	99,3	40,5
Utrecht	945	930	165	210	117	45,7	58.941	6,3	67.047	106.739	12	100	100	0
Gdańsk	443	2.624	207	183	165	51,1	45.576	3,7	39.249	78.588	12,4	100	100	8,3
Łódź	535	1.693	160	174	147	54,9	34.110	2,8	37.637	74.215	21	100	100	100
Poznań	320	3.087	225	231	195	52,4	51.306	4,2	51.909	91.304	17,5	100	100	100
Bilbao	686	1.520	76	79	95	56	47.412	2,7	45.486	100.196	8,4	100	10,1	0
Málaga	570	1.525	92	113	103	44,6	24.068	1,3	27.694	73.551	12,4	100	99,5	0
Zaragoza	278	2.762	84	113	83	37	32.006	1,8	41.639	88.612	9,4	100	35,2	0
Göteborg	245	4.242	254	270			51.368	9,8	49.503	98.900	6,6	97,6	0	

Πηγή: OECD Statistics, Ίδια Επεξεργασία

### 2.3.2 Άλλες παρεμβάσεις και σχεδιασμοί στην περιοχή εφαρμογής

Οι παρεμβάσεις της Στρατηγικής θα λειτουργήσουν και θα κληθούν να παράξουν αναπτυξιακά αποτελέσματα σε περιοχή όπου υλοποιούνται έργα και δράσεις άλλων προγραμμάτων και πολιτικών, με τα οποία πρέπει να προκύψουν συμπληρωματικότητες και συνέργειες και να αποφευχθούν συγχύσεις ως προς το αντικείμενο, τις διαδικασίες και το σχετικό εκάστοτε νομικό και διαχειριστικό πλαίσιο.

#### Ενισχύσεις του ΕΣΠΑ και του Ε.Π. Κ. Μακεδονία 2014-2020

Στην περιοχή χρηματοδοτήθηκαν πολλές και, ενίοτε, σημαντικές επενδύσεις. Χαρακτηριστικά, η μεγαλύτερη συγκέντρωση είναι στην περιοχή του Δ. Θέρμης και ακολουθεί ο Δ. Ευόσμου-Κορδελιού, με σημαντική παρουσία και στους δήμους της λοιπής δυτικής Θεσσαλονίκης αλλά και του Λαγκαδά.

ΧΑΡΤΗΣ 18 Ενισχύσεις ΕΣΠΑ 2014-2020 (σύνολο)

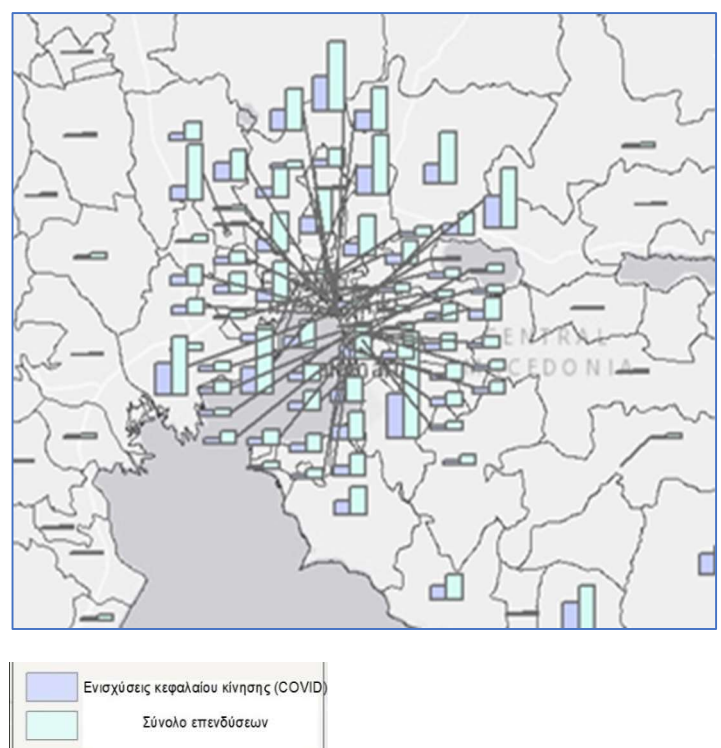
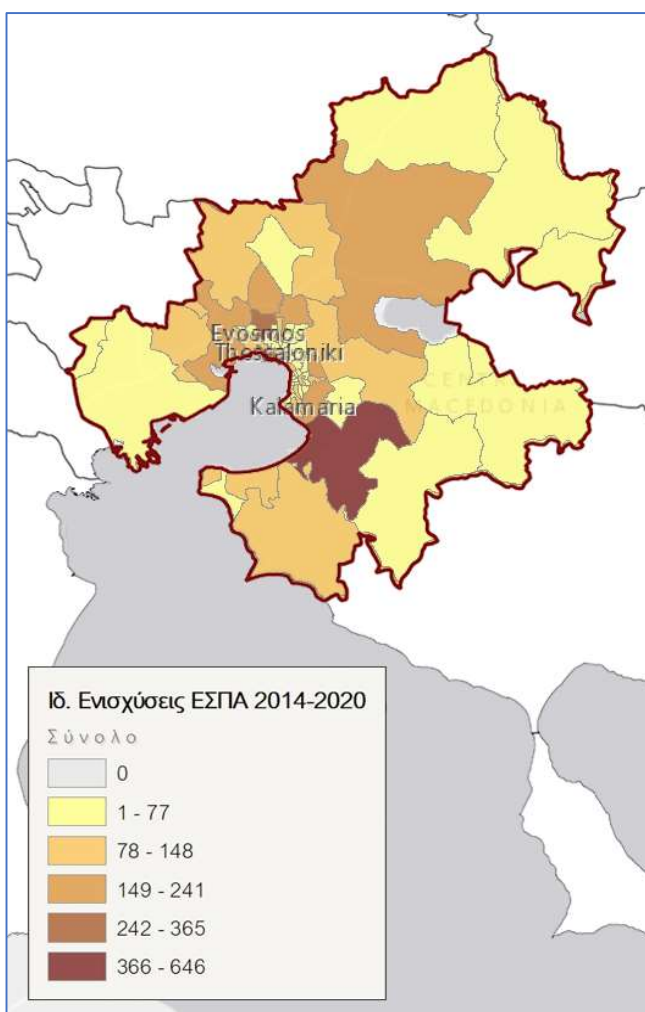

Κατά στόχο και αντικείμενο / μέτρο ενίσχυσης, χωροθετήθηκαν στα όρια της νέας περιοχής ως εξής:

## ΧΑΡΤΕΣ 19 Ενισχύσεις ΕΣΠΑ 2014-2020 (κατά κατηγορία)

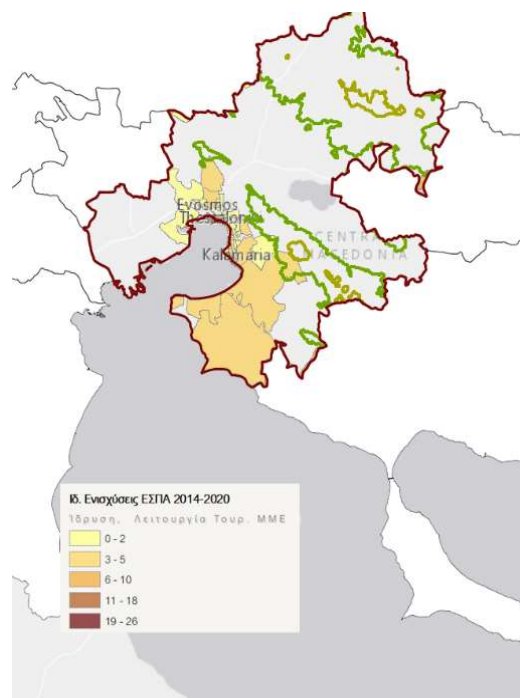
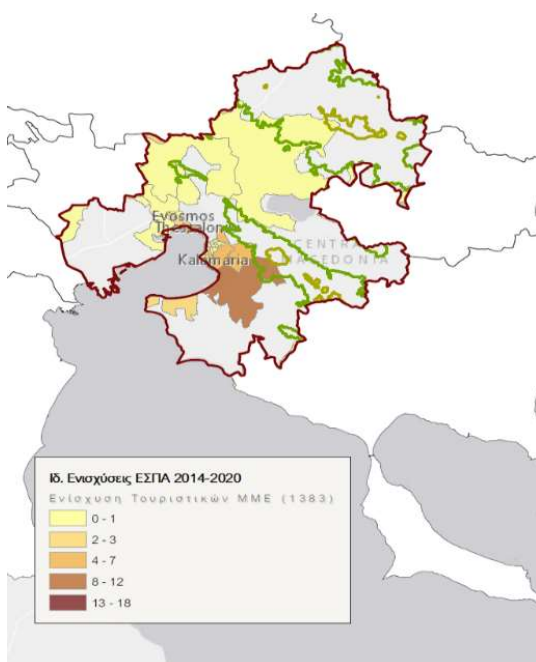
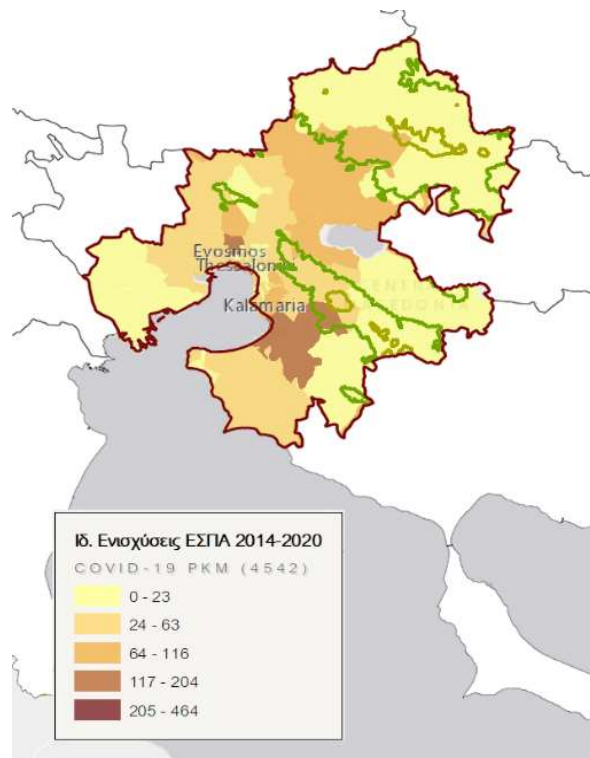
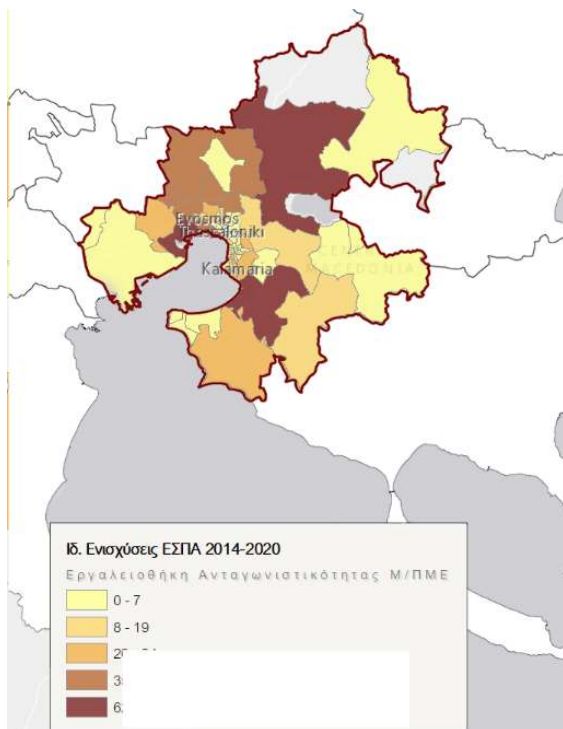

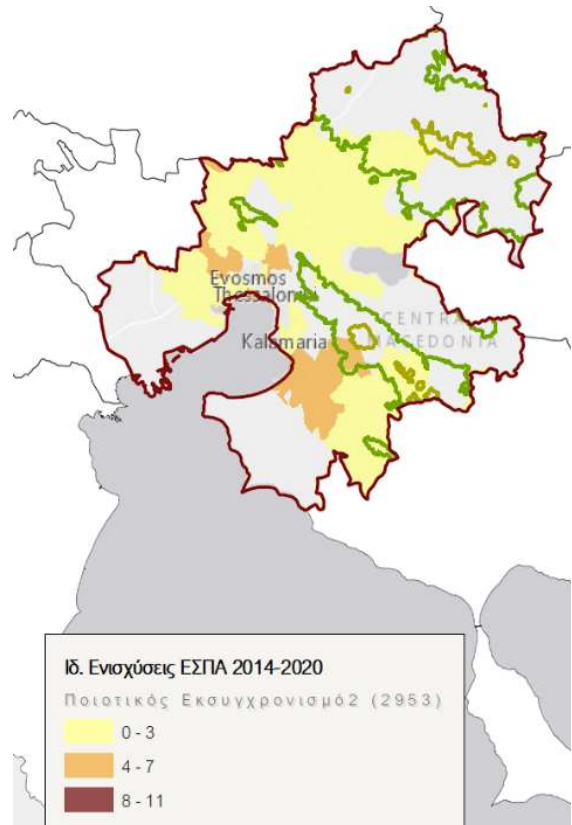
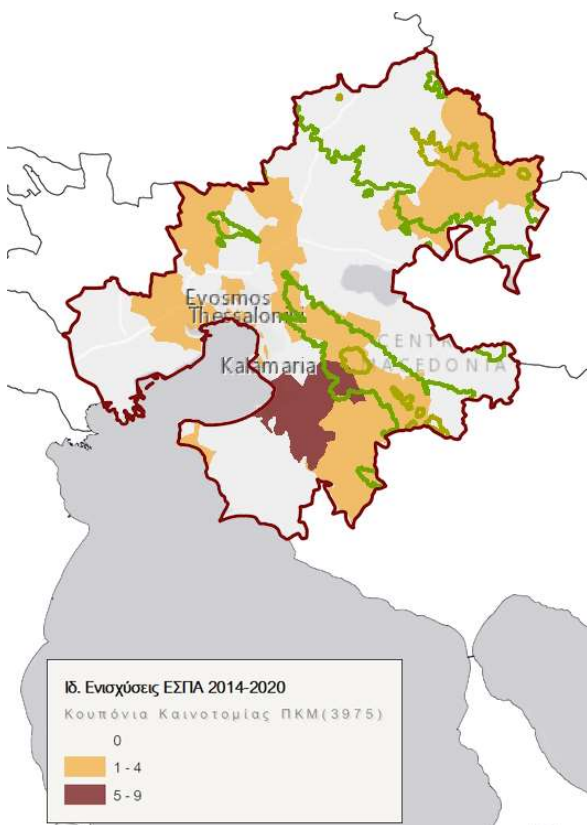
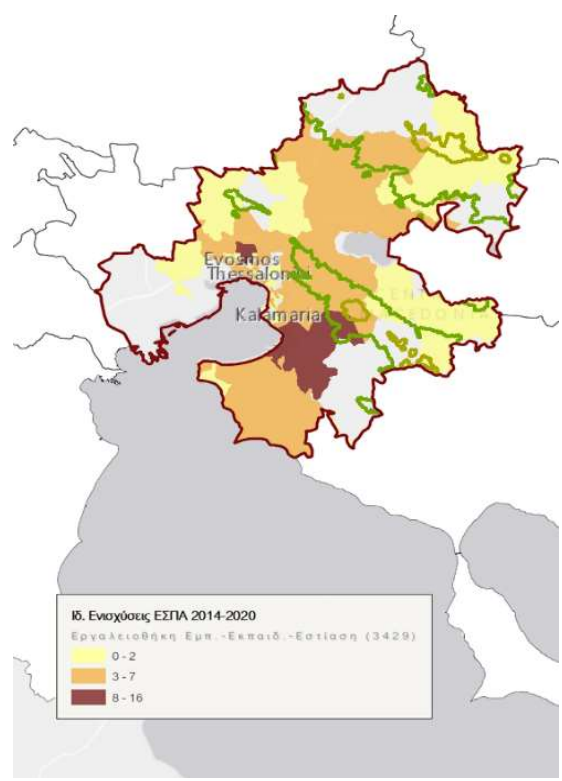
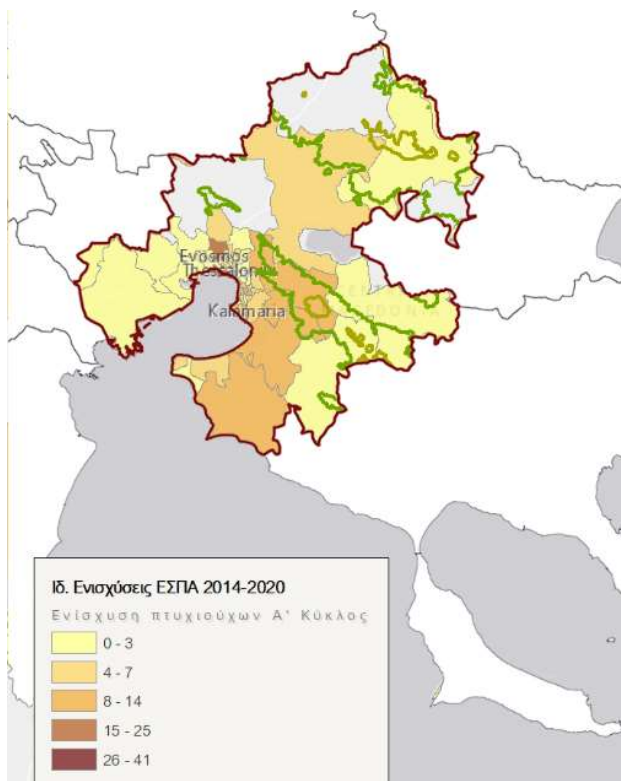

Πηγή: ΟΠΣ, Ιδία Επεξεργασία

Ειδικό χωρικό σχεδιασμό και προτάσεις παρεμβάσεων

Στην περίοδο 2019-2022 μια συγκρατημένη αισιοδοξία αναπτύσσεται στο πεδίο της αστικής ανάπτυξης, με πρωτοβουλίες και προώθηση της ολοκλήρωσης έργων, που προς το παρόν παραμένουν ασυντόνιστες αλλά ανοίγουν προοπτικές για την πόλη:

- Το Ειδικό Χωρικό Σχέδιο για το Παραλιακό Μέτωπο Θεσσαλονίκης, όπου βρίσκεται υπό επίσημη διαβούλευση η Στρατηγική Μελέτη Περιβαλλοντικών Επιπτώσεων.
- Η ανάπλαση του πρώην στρατοπέδου Παύλου Μελά, όπου ξεκίνησαν οι κατεδαφίσεις κτηρίων και βοηθητικών κατασκευών σηματοδοτώντας την επίσημη έναρξη εργασιών για τη δημιουργία του Μητροπολιτικού Πάρκου (περιλαμβάνεται στην ΣΒΑΑΘ και χρηματοδοτείται από αυτήν).
- Το Ειδικό Χωρικό Σχέδιο για το Γήπεδο ΠΑΟΚ στην Τούμπα, όπου έχει εγκριθεί από τους εμπλεκόμενους φορείς η Στρατηγική Μελέτη Περιβαλλοντικών Επιπτώσεων
- Η ανάπλαση του εκθεσιακού κέντρου Θεσσαλονίκης, όπου έχει εγκριθεί και το Πολεοδομικό Σχέδιο Εφαρμογής.
- Το πάρκο καινοτομίας Thess INTEC, για το οποίο τέθηκε σε διαβούλευση η Στρατηγική Μελέτη Περιβαλλοντικών Επιπτώσεων.
- Η ανάπλαση του στρατοπέδου Μ. Αλεξάνδρου στον Δήμο Αμπελοκήπων-Μενεμένης.
- Η σταδιακή ολοκλήρωση του Μετρό.
- Η προώθηση της νέας μαρίνας από το ΤΑΙΠΕΔ στην Καλαμαριά, με την ΣΜΠΕ να βρίσκεται υπό οριστικοποίηση.
- Η δημοπράτηση του «FlyOver» για αύξηση της χωρητικότητας της ανατολικής περιφερειακής οδού.
- Η υλοποίηση, έστω με αργούς ρυθμούς, του έργου της οδικής σύνδεσης του λιμανιού με την ΠΑΘΕ (δεν έχουν ξεκινήσει οι διαδικασίες για τη σύνδεση του λιμανιού με το σιδηροδρομικό δίκτυο).
- Η πρόταση για κατασκευή λιμενίσκου για επαγγελματικά σκάφη στην περιοχή του Κελάριου όρμου.
- Η πρόταση (από ιδιωτικό φορέα) για την αξιοποίηση του παλιού εργοστασίου ΦΙΞ.

Αντιθέτως, παραμένουν στάσιμες οι διαδικασίες για την κατασκευή του έκτου προβλήτα στο λιμάνι, αναμένεται νέα μελέτη για την ανάπλαση της πλατείας Ελευθερίας, προχωρούν οι διαδικασίες για την κατασκευή του Μουσείου Ολοκαυτώματος και προτάθηκε σχέδιο «διπλής ανάπτυξης» για νέο γήπεδο του ΓΣ «Άρη».

Τέλος, ένας αριθμός παρεμβάσεων αστικής ανάπτυξης προτείνεται ή προωθείται από ιδιωτικούς φορείς

## ΧΑΡΤΗΣ 20 Προτάσεις παρεμβάσεων αστικής ανάπτυξης στην περιοχή

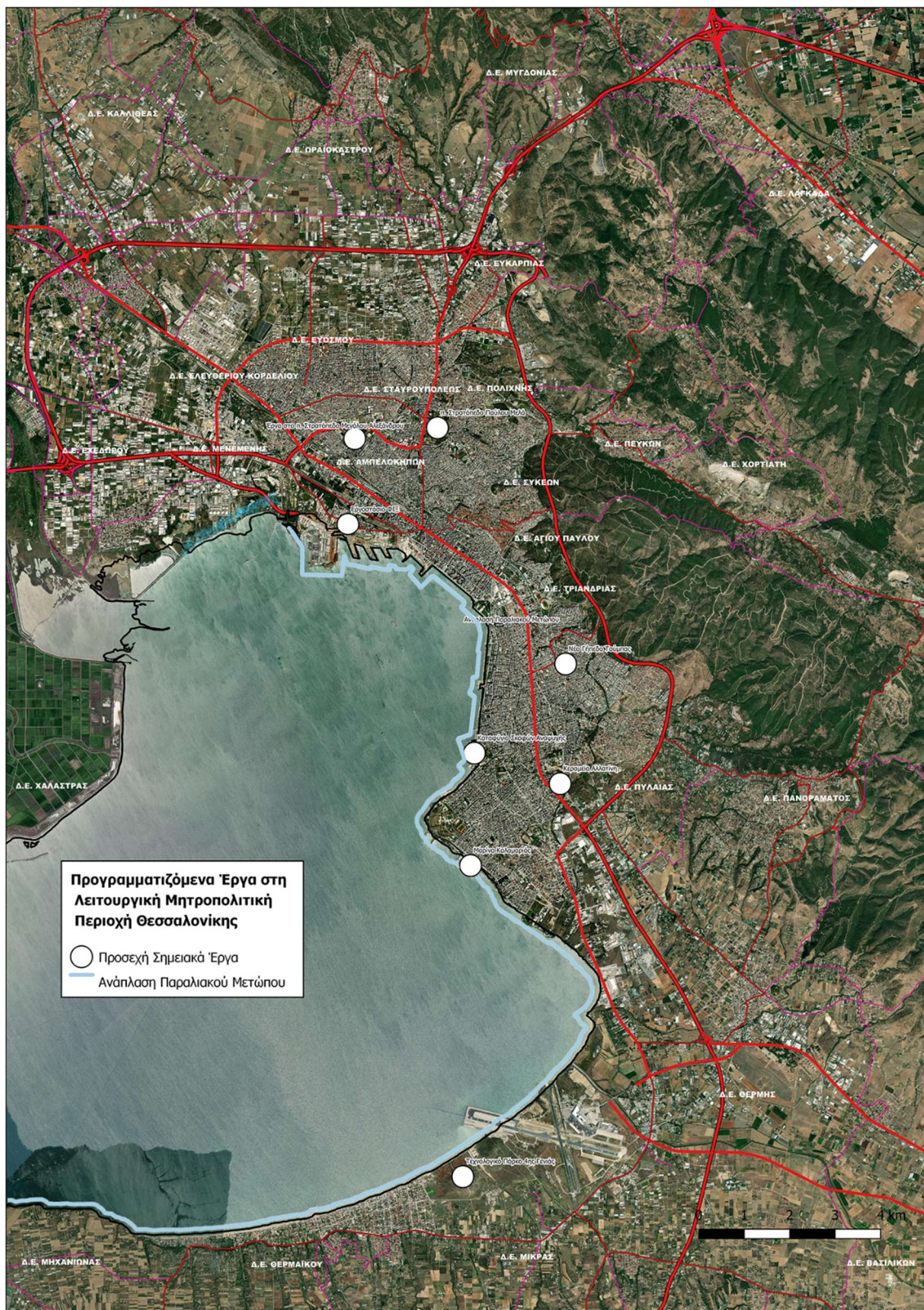

### **2.3.3 Ανάλυση SWOT**

Με βάση τα επικαιροποιημένα δεδομένα για το σύνολο της προτεινόμενης νέας περιοχής εφαρμογής, η ανάλυση Δυνατοτήτων, Αδυναμιών, Προοπτικών και Απειλών της Στρατηγικής επικαιροποιείται ως ακολούθως:



ΠΙΝΑΚΑΣ 13 Επικαιροποίηση ανάλυσης SWOT της ΣΒΑΑΘ

	ΔΥΝΑΤΟΤΗΤΕΣ	ΑΔΥΝΑΜΙΕΣ	ΠΡΟΟΠΤΙΚΕΣ	ΑΠΕΙΛΕΣ
Ενίσχυση της Οικονομίας/ Επιχειρηματικότητα/ Καινοτομία	Θετικό ισοζύγιο εγγραφών-διαγραφών επιχειρήσεων για την περίοδο 2020-21 που αποτελεί ένδειξη ανθεκτικότητας	Φαινόμενο αστικής συρρίκνωσης με επίδραση στην οικονομική δραστηριότητα και την εικόνα κεντρικών περιοχών της ΛΜΠΘ	Δημιουργία ελκυστικών περιφερειακών περιοχών συγκέντρωσης τριτογενών δραστηριοτήτων μεγάλης εμβέλειας	Οι επιπτώσεις της οικονομικής κρίσης των προηγούμενων ετών εντείνονται από αυτές του covid-19
		Αυξημένο ενεργειακό κόστος	Η υπάρχουσα δυναμική σε θέματα καινοτομίας εξελίσσεται σε έναν τεχνολογικό κόμβο, χτίζοντας ένα οικοσύστημα καινοτομίας	Η χρηματοδότηση των δράσεων έρευνας και τεχνολογίας απαιτεί διασφάλιση δημόσιας χρηματοδότησης και αύξηση ιδιωτικών επενδύσεων (μηχανισμός μόχλευσης ιδιωτικών επενδύσεων)
		Μειωμένη αγοραστική δύναμη που επηρεάζει επιχειρήσεις λιανικού και χονδρικού εμπορίου	Επικείμενα έργα σε θέματα τεχνολογίας, έρευνας, καινοτομίας πχ Επιστημονικό και Τεχνολογικό Πάρκο Thess INTEC	
	Παρατηρείται συγκέντρωση μεταποιητικών δραστηριοτήτων και δυναμικού αστικού τουρισμού	Άνιση κατανομή δραστηριοτήτων, με συγκέντρωση βιοτεχνικών - βιομηχανικών στα Δ και εμπορίου, καινοτομίας, τεχνολογίας στα Α.	Η λειτουργία της πόλης ως καταναλωτικού κέντρου που προσελκύει ζήτηση με αναζωογόνηση του κέντρου ως απαραίτητο όρος	Εστίαση στον τριτογενή τομέα με υποβάθμιση τις σημαντικής δυναμικής του δευτερογενή και του πρωτογενή
		Υψηλά ποσοστά ανεργίας	Στην ΠΚΜ σημειώνεται 17% αύξηση των start-ups το 2ο εξάμηνο του 2022 και δραστηριοποιούνται 97 εγκεκριμένες από το Εθνικό Μητρώο Νεοφυών Επιχειρήσεων νεοφυείς επιχειρήσεις	Αύξηση του κόστους διαβίωσης λόγω ανταγωνισμού πόρων και αποθέματος με τουριστικές χρήσεις
Η ύπαρξη επεκτάσιμων και αξιοποιήσιμων μηχανισμών προώθησης της σύνδεσης επιχειρηματικότητας και έρευνας		Η υποστήριξη των «αστικών» επιχειρηματικών δραστηριοτήτων (έρευνα και ανάπτυξη, τουρισμός πόλης, εμπόριο) μέσω διευκόλυνσης των συνεργασιών και του clustering	Δυσκολία ολοκλήρωσης έργων που θα αποτελέσουν πυρήνα έλξης οικονομικών δραστηριοτήτων όπως η ΔΕΘ	
Σημαντικό πολιτιστικό κεφάλαιο διαπεριφερειακής εμβέλειας	Σχετική Αδυναμία κεφαλαιοποίηση του πολιτισμού ως συγκριτικό πλεονεκτήματος στο τουριστικό προϊόν	Στοιχεία που μπορούν να συγκροτήσουν μίγμα δραστηριοτήτων, δικτύων και υποδομών τουρισμού υψηλής ποιότητας σε σύνδεση με τον πολιτισμό και τους περιβαλλοντικούς πόρους για προώθηση του τουρισμού πόλης (city break)	Ισοζύγιο θετικών – αρνητικών εκτιμήσεων του «Δείκτη Επιχειρηματικών Προσδοκιών της Βιομηχανίας» στις -17 μονάδες στο Νομό Θεσσαλονίκης (Μάρτιος 2022)	
			Χαμηλής ποιότητα τουριστική ανάπτυξη, ευάλωτη σε ανταγωνισμό και συγκυρίες.	

ΔΥΝΑΤΟΤΗΤΕΣ	ΑΔΥΝΑΜΙΕΣ	ΠΡΟΟΠΤΙΚΕΣ	ΑΠΕΙΛΕΣ
<p>Τάση δημιουργίας περιφερειακών κέντρων-άρση της μονοκεντρικότητας με επίκεντρο το κέντρο της Θεσσαλονίκης</p>		<p>Οι χωρικές ρυθμίσεις και διευκολύνσεις και η ολοκλήρωση των επιχειρηματικών υποδομών που θα επιτρέψουν την αναζωογόνηση των κεντρικών περιοχών</p>	

	ΔΥΝΑΤΟΤΗΤΕΣ	ΑΔΥΝΑΜΙΕΣ	ΠΡΟΟΠΤΙΚΕΣ	ΑΠΕΙΛΕΣ
Κοινωνικός Ιστός - Απασχόληση - Βελτίωση Ποιότητας Ζωής	Δήμοι με αυξητική μεταβολή του πληθυσμού για το 2021 έως και 4,7	Δήμοι με μείωση του πληθυσμού για το 2021 έως και -9,8	Δημιουργία ελκυστικού περιβάλλοντος διαβίωσης για σταθεροποίηση και αύξηση του πληθυσμιακού δυναμικού	Αύξηση κόστους διαβίωσης και ενεργειακού κόστους.
	Διατήρηση πληθυσμού ηλικιών 15-30 λόγω συγκέντρωσης τριτοβάθμιας εκπαίδευσης.	Υπαρξη περιοχών υψηλής συγκέντρωσης γερασμένου πληθυσμού	Σημαντικές εκπαιδευτικές υποδομές σε όλες τις βαθμίδες που αποτελούν πόλο έλξης πληθυσμού εκτός της ΛΜΠΘ	Διαφοροποιημένη δημογραφική εξέλιξη των κεντρικών και ανατολικών περιοχών ως προς τις «περιφερειακές»
	Συγκέντρωση ανθρώπινων πόρων με υψηλή εξειδίκευση	Μεγάλα ποσοστά ανεργίας (Δ. Θεσσαλονίκης 36%+ για Σεπτέμβριο του 2022)	Το ισοζύγιο εγγραφών - διαγραφών επιχειρήσεων για την περίοδο 2020-2021 είναι θετικό	Το ποσοστό πληθυσμού σε κίνδυνο φτώχειας και κοινωνικού αποκλεισμού για την ΠΚΜ, που ανέρχεται στο 25,5% (2021) είναι το τρίτο μεγαλύτερο μετά την ΑΜΘ και τη Δυτική Ελλάδα (Στοιχεία 2020) Οι μακροχρόνια άνεργοι στην ΠΚΜ, πάνω από 12 και 24 μήνες εμφανίζουν υψηλότερες τιμές από τα αντίστοιχα στοιχεία στο σύνολο της χώρας Περαιτέρω ένταση αποκλεισμού και έντασης κοινωνικών διακρίσεων
	Το ισοζύγιο προσλήψεων - απολύσεων/αποχωρήσεων είναι αρνητικό για την περίοδο 2019-2020	Υψηλό ποσοστό πολιτών που ανήκουν σε ευπαθείς και ευάλωτες μονάδες (σύμφωνα με τα στοιχεία κοινωνικών επιδομάτων των ΟΤΑ)	Επανεκκίνηση και ανάκαμψη της οικονομίας από τις επιπτώσεις του covid-19	Υποβόσκει ακόμα ο κίνδυνος οριστικής απώλειας θέσεων μισθωτής εργασίας από τις επιπτώσεις του covid-19
Συγκέντρωση πληθυσμού με εξαιρετικά χαμηλό εισόδημα σε συγκεκριμένες περιοχές	Ανισοκατανομημένοι δημόσιοι και πράσινοι χώροι που δεν καλύπτουν επαρκώς τις ανάγκες του πληθυσμού		Περιθωριοποιημένες πληθυσμιακές ομάδες	
			Άνοδος τιμών ακινήτων, επέκταση του προβλήματος στέγης για νέους	

	ΔΥΝΑΤΟΤΗΤΕΣ	ΑΔΥΝΑΜΙΕΣ	ΠΡΟΟΠΤΙΚΕΣ	ΑΠΕΙΛΕΣ
Υποδομές	Ισχυρό διαμετακομιστικό και εμπορευματικό κέντρο με υπερεθνικές προοπτικές ο λιμένας της Θεσσαλονίκης (2ος λιμένας εθνικής σημασίας) συμβάλει στη διατήρηση-ενίσχυση του Μητροπολιτικού Χαρακτήρα	Ανάδειξη υποδομών και αποτελεσματική τους αξιοποίηση.	Εγγύτητα με διεθνή μεταφορικά δίκτυα και υποδομές/αναπτυξιακούς άξονες (Εγνατία, Π.Α.Θ.Ε., Σιδηρόδρομος, Λιμάνι, Αεροδρόμιο)	Υπανάπτυκτο και παρακαμάζουν σιδηροδρομικό δίκτυο δεν αποτελεί αξιόλογο εναλλακτικό δίκτυο συνδέσεων
		Σοβαρά κυκλοφοριακά προβλήματα και ανεπαρκής κάλυψη δικτύων αστικών συγκοινωνιών σε όλη τη ΛΜΠ	Προγραμματισμός έργων μεταφορικών υποδομών για αποσυμφόρηση του δικτύου όπως η εξωτερική περιφερειακή οδός – flyover Ενίσχυση (χρηματοδοτικής) της ηλεκτροκίνησης από ΕΣΠΑ και ΤΑΑ	
		Δεν υπάρχει σύστημα πολυτροπικών και συνδυασμένων μεταφορών Κυκλοφοριακές ρυθμίσεις και έργα για το μετρό που προκαλούν συμφόρηση	Επικείμενη λειτουργία του Μετρό, έναρξη τα επόμενα χρόνια Ενσωμάτωση τεχνολογιών «έξυπνης» διαχείρισης	
		Μη ολοκληρωμένες και συνεκτικές μεταφορικές υποδομές ήπιας κυκλοφορίας (πεζοδρόμοι, ποδηλατοδρόμοι, δρόμοι ήπιας κυκλοφορίας)	Σύνταξη και σταδιακή εφαρμογή ΣΒΑΚ από όλους τους Δήμους	Η έλλειψη πράσινων και γαλάζιων υποδομών συμβάλει στην ανάπτυξη του φαινομένου της αστικής θερμικής νησίδας
		Εκτεταμένο πρόβλημα στάθμευσης ΙΧ στις περιοχές με πυκνό αστικό ιστό		

	ΔΥΝΑΤΟΤΗΤΕΣ	ΑΔΥΝΑΜΙΕΣ	ΠΡΟΟΠΤΙΚΕΣ	ΑΠΕΙΛΕΣ
Περιβάλλον – Αστικό Πράσινο – Κλιματική Αλλαγή	Ύπαρξη αξιοποιήσιμου αποθέματος δημοσίων και δημοτικών γαιών και ακινήτων (πρ. Στρατόπεδα, ΟΣΕ)	Κατά περιοχές υψηλότατη πυκνότητα δόμησης χωρίς επαρκείς πράσινους και ελεύθερους χώρους. Υψηλή τρωτότητα στις πλημμύρες	Αξιοποίηση / διατήρηση εναπομεινάντων ρεμάτων για καταπολέμηση των επιπτώσεων της κλιματικής αλλαγής Ανάπτυξη της πολύ-λειτουργικότητας των δημοσίων χώρων με έμφαση στην ποιότητα ζωής	Περιοχή με ιδιαίτερα δυσμενείς επιπτώσεις για την κλιματική αλλαγή. – Παρατηρούμενη ένταση του φαινομένου της αστικής θερμικής νησίδας. Αύξηση επικινδυνότητας πλημμυρικού κινδύνου
	Ύπαρξη του περιαστικού Δάσους του Σέιχ-Σου – ανάπτυξη παραλιακού μετώπου	Πολύ χαμηλή αναλογία πρασίνου ανά κάτοικο, από τις τελευταίες της ΕΕ	Δυνατότητα δημιουργίας πράσινων χώρων και δικτύωσης	Εκτός σχεδίου δόμησης, έλλειψη τακτικής συντήρησης και πυρκαγιές απειλούν το περιαστικό δάσος του Σέιχ-Σου «Κακή» εκμετάλλευση δημόσιου χώρου με κάλυψη του από μη ευνοϊκά για την προσαρμογή στο κλίμα υλικά
	Ανάδειξη υγροτόπων	Υποβαθμισμένο αστικό περιβάλλον στα δυτικά του Π.Σ.Θ. (βιομηχανικά κατάλοιπα)	Δυνατότητα αξιοποίησης των περιοχών brownfields προς νέες χρήσεις και αύξηση πρασίνου	
	Βελτίωση της ποιότητας των θαλάσσιων υδάτων του όρμου	Υποβάθμιση παράκτιας ζώνης, αποκοπή από την θάλασσα	Δημιουργία μιας συνεκτικής στρατηγικής Ολοκληρωμένης Διαχείρισης Παράκτιας Ζώνης	Παράνομες μη ρυθμισμένες χρήσεις στην παράκτια ζώνη – Δυσχέρεια στη διαχείριση του παράκτιου μετώπου
	Εκτεταμένη ηλιοφάνεια	Υψηλή κατανάλωση ενέργειας σε κτίρια δημόσιας χρήσεις και στις μεταφορές Παλιό οικιστικό απόθεμα μη ενεργειακά αποδοτικά και με αυξανόμενη (λόγω γήρανσης) σεισμικής τρωτότητας σε σεισμικούς κινδύνους	Ύπαρξη σημαντικών (και ποικίλων) ευκαιριών για την <b>ανακαίνιση</b> του κτιριακού αποθέματος. Εκμετάλλευση του αστικού χώρου ως προνομιακού χώρου για τις ΑΠΕ με <b>εκμετάλλευση</b> των νέων θεσμικών και χρηματοδοτικών εργαλείων (ενεργειακές κοινότητες ΑΠΕ)	

## **2.4 Εντοπισμός και προτεραιοποίηση των αναπτυξιακών αναγκών και των δυνατοτήτων της περιοχής εφαρμογής στην οποία περιλαμβάνονται κοινωνικό-οικονομικές και περιβαλλοντικές διασυνδέσεις/συσχετισμοί.**

Για την προτεραιοποίηση των αναπτυξιακών αναγκών και των δυνατοτήτων της περιοχής εφαρμογής, που θα εξυπηρετηθούν αποκλειστικά στο πλαίσιο της Στρατηγικής/Σχεδίου Δράσης που θα χρηματοδοτηθούν από το Πρόγραμμα «Κεντρική Μακεδονία» 2021-2027 θα πρέπει να ληφθούν υπόψη κυρίως δύο παράγοντες. Πρώτον, τι είδους παρεμβάσεις που σχετίζονται με τις διαγνωσμένες ανάγκες χρηματοδοτεί το Πρόγραμμα Κεντρικής Μακεδονίας 2021-2027 και δεύτερον ποιες από τις ανάγκες αυτές καλύπτονται από άλλα μέσα και προγράμματα.

### **2.4.1 Οδηγός Ιεράρχησης Προγραμματικού Πλαισίου**

Η διερεύνηση του πρώτου κριτηρίου αποτελεί ένα δύσκολο πάζλ καθώς καθορίζεται από μια σειρά δεσμευτικών παραμέτρων που τίθενται είτε από το κανονιστικό ευρωπαϊκό και εθνικό πλαίσιο, είτε από τις προδιαγραφές της Διαχειριστικής αρχής, ανελαστικά και πολλές φορές με αντικρουόμενο χαρακτήρα. Δεδομένα για την προτεραιοποίηση αποτελούν:

#### *Θεματική Συγκέντρωση*

Ορίζεται οριζόντια στο ΠΕΠ για το ύψος του 30% των πόρων (κατ' ελάχιστο) και αφορά δέσμευση του ποσού αυτού σε συγκεκριμένα πεδία παρέμβασης (ΠΠ) για την κλιματική αλλαγή. Τα ΠΠ αυτά σχετίζονται με συγκεκριμένους τύπους δράσεων και δεν επιδέχονται διασταλτικών (και εν μέρη αυθαίρετων ερμηνειών). Οι δεσμεύσεις αυτές, αν υπολογιστεί η βαρύτητα της Θεσσαλονίκης στον 5.1, συγκεκριμένα αφορούν:

- Ποιότητα του αέρα και μέτρα μείωσης θορύβου (>37.000.000 €).
- Υποδομή για καθαρές αστικές μεταφορές (8.000.000 €).
- Τροχαίο υλικό καθαρών αστικών μεταφορών (20.000.000 €).
- Υποδομές Ποδηλασίας (8.000.000 €).

#### *Μονοταμειακή Χρηματοδότηση*

Το ΠΕΠ δεν προβλέπει για την περίοδο 2021-2027 χρηματοδότηση από το ΕΚΤ+, κατά συνέπεια οι δράσεις που αφορούν το κοινωνικό κεφάλαιο βαίνουν αποδυναμωμένες και θα καλυφθούν από άλλες πηγές (συμπεριλαμβανομένων των οριζόντιων μέτρων του Άξονα 4β του ΠΕΠ).

#### *Θεματική Εστίαση*

Αποτελεί απαίτηση της Εγκυκλίου Σχεδιασμού. Η επιταγή αυτή συνδυάζεται με την θεματική συγκέντρωση στο κλίμα, ωστόσο ως όρος απαιτεί όχι μόνο την συγκέντρωση ενός υψηλού ποσού για δράσεις υπέρ του κλίματος, αλλά και περιορισμού του θεματικού εύρους της στρατηγικής γενικά.

#### *Ολοκληρωμένος Χαρακτήρας χρηματοδοτούμενης από το ΠΕΠ στρατηγικής*

Ο όρος αυτός (εγκύκλιος σχεδιασμού) έρχεται σε αντίθεση τόσο με την συγκέντρωση, όσο και με την εστίαση, ιδιαίτερα από την στιγμή που το ΠΕΠ θέτει επιπλέον περιορισμό για μη ύπαρξη χρηματοδοτικής γραμμής από το ΕΚΤ+.

#### *Ονοματισμένα / Εμβληματικά / Μεταφερόμενα έργα*

Πρόκειται για τρεις ανεξάρτητες συνθήκες, οι οποίες ωστόσο συνθέτουν ένα κοινό αποτέλεσμα (για την στρατηγική). Όπως έχει περιγράψει στο κεφάλαιο 2, η στρατηγική ξεκινάει με μία προίκα περίπου του 50% του προϋπολογισμού από μεταφερόμενα έργα. Παράλληλα οι οδηγίες της Εθνικής Αρχής Συντονισμού σε εξειδίκευση του νέου ΚΚΔ προωθούν σε αυτή την περίοδο την δήλωση ονοματισμένων και εμβληματικών έργων. Κατά συνέπεια δεν είναι σκόπιμη η περιγραφή γενικών δράσεων, αλλά η ονοματισμένη αναφορά των παρεμβάσεων. Η πρακτική αυτή σε συνδυασμό με την χρηματοδοτική βαρύτητα των μεταφερόμενων έργων δημιουργεί ένα κριτήριο ισχυρής βαρύτητας για την στρατηγική το οποίο από την μία ευνοεί τον σχεδιασμό με βάση την αποτελεσματικότητα, ενώ από την άλλη αποδυναμώνει περισσότερο την Στρατηγική θεώρηση του σχεδιασμού. Στον βαθμό μάλιστα που τα μεταφερόμενα έργα (εκ των πραγμάτων) δεν ανατρέπουν την θεματική συγκέντρωση για το κλίμα, η ισχυρή βαρύτητα των μεταφερόμενων έργων δεν δημιουργεί πρόβλημα στην Λογική της Παρέμβασης.

Από την λίστα των μεταφερόμενων έργων ως εμβληματικά έργα μπορούν να χαρακτηριστούν (εκ των μεταφερόμενων) τα παρακάτω έργα:

- Προμήθεια ηλεκτροκίνητων οχημάτων (Η/Ο) για τους στόλους καθαριότητας των Δήμων στην περιοχή παρέμβασης της Στρατηγικής Βιώσιμης Αστικής Ανάπτυξης (ΣΒΑΑ) της Μητροπολιτικής Ενότητας Θεσσαλονίκης.
- Εξυγίανση – Αποκατάσταση του υπεδάφους και του υπόγειου νερού στην ευρύτερη περιοχή των Δήμων Θεσσαλονίκης, Αμπελοκήπων – Μενεμένης και Δέλτα.
- Βιοκλιματική Αναβάθμιση και Βιώσιμη κινητικότητα δικτύου οδών ΠΕ 14-15 (Κηφισιάς – Βότση).
- Περιβαλλοντικός ανασχεδιασμός οδού Επταπυργίου και παράπλευρων οδών, της Δημοτικής Ενότητας Συκεών, του Δήμου Νεάπολης-Συκεών.
- Περιβαλλοντική αναβάθμιση και απόδοση σε κοινή χρήση του Μητροπολιτικού Πάρκου Παύλου Μελά.

#### **2.4.2 Έργα σε άλλα χρηματοδοτικά προγράμματα**

Ως επόμενο μεθοδολογικό βήμα, διερευνώνται τα έργα και οι παρεμβάσεις των Δήμων της νέας περιοχής εφαρμογής τα οποία έχουν εγκριθεί για ένταξη στα δύο βασικά παράλληλα

χρηματοδοτικά προγράμματα, των οποίων οι στόχοι και οι τύποι μέτρων και παρεμβάσεων προσομοιάζουν με της Στρατηγικής Βιώσιμης Αστικής Ανάπτυξης Θεσσαλονίκης.

Τα συμπεράσματα που μπορούν να διατυπωθούν ως προς το ΕΣΑΑ/ΔΡΑΣΕΙΣ ΟΤΑ είναι ότι:

- Τρεις Δήμοι διαθέτουν έργα συνολικού προϋπολογισμού σχεδόν 60 εκ. €, εκ των οποίων 7 στον Δήμο Θεσσαλονίκης κόστους περίπου 12,5 εκ. Περιλαμβάνεται και το ThessINTEC με 35 εκ. €.
- Δήμος και ΜΠ Θεσσαλονίκης είναι δικαιούχοι και στις συνολικές δράσεις ΣΤΡΑΤΗΓΙΚΕΣ ΑΣΤΙΚΕΣ ΑΝΑΠΛΑΣΕΙΣ και Ο ΠΟΛΙΤΙΣΜΟΣ ΚΙΝΗΤΗΡΙΟΣ ΜΟΧΛΟΣ ΑΝΑΠΤΥΞΗΣ.
- Οκτώ έργα, συνολικού προϋπολογισμού περίπου 15 εκ. € φαίνονται να είναι τυπικώς επιλέξιμα και σε μία ΣΒΑΑ.

Τα συμπεράσματα που μπορούν να διατυπωθούν ως προς το ΠΡΟΓΡΑΜΜΑ ΑΝΤΩΝΗΣ ΤΡΙΤΣΗΣ είναι ότι:

- Και οι δώδεκα Δήμοι διαθέτουν έργα συνολικού προϋπολογισμού σχεδόν 107 εκ. €, εκ των οποίων 5 η Θεσσαλονίκη, από 4 Θέρμη, Καλαμαριά και Πυλαία – Χορτιάτη, 3 Κορδελιό-Εύοσμος, Νεάπολη-Συκιές και Π. Μελά και από 1 έως 2 οι υπόλοιποι.
- Περίπου 28 εκ. € είναι στη Θεσσαλονίκη, 15 εκ. € σε Πυλαία-Χορτιάτη, 13 εκ. € σε Κορδελιό-Εύοσμο, 11 εκ. € στο Δέλτα.
- Δώδεκα έργα, συνολικού προϋπολογισμού περίπου 28 εκ. € φαίνονται να είναι τυπικώς επιλέξιμα και σε μία ΣΒΑΑ.



## ΠΙΝΑΚΑΣ 14 Έργα ΕΣΑΑ και προγράμματος ΑΝΤΩΝΗΣ ΤΡΙΤΣΗΣ στην περιοχή εφαρμογής

ΕΣΑΑ, δράσεις ΟΤΑ

Δράση	Έργο	ΔΗΜΟΣ	Π/Υ σε €
Έξυπνες πόλεις	Επενδύσεις σε υποδομές και συστήματα SSC για ένα βιώσιμο & πράσινο αστικό μέλλον	ΚΟΡΔΕΛΙΟΥ - ΕΥΘΣΜΟΥ	2.394.808
	Επενδύσεις σε υποδομές και συστήματα SSC για ένα βιώσιμο & πράσινο αστικό μέλλον	ΘΕΣΣΑΛΟΝΙΚΗΣ	7.958.515
Επιχειρηματικά πάρκα	ThessINTEC	ΓΓΒ	35.050.000
Αντιπλημμυρικά έργα	Έργα Διευθέτησης Ρεμάτων Περιοχής Ωραιοκάστρου και Κατασκευή Απαραίτητων Δικτύων Όμβριων	ΩΡΑΙΟΚΑΣΤΡΟΥ	9.500.000
Δημιουργία πολιτιστικών διαδρομών	Παναγία Χαλκίων (αποκατάσταση Ι.Ν. και περιβάλλοντος χώρου, συντήρηση διακόσμου)	ΘΕΣΣΑΛΟΝΙΚΗΣ	1.250.000
	Ανάδειξη Ροτόντας (Μνημείο UNESCO) - Προστασία κελύφους και διαμόρφωση περιβάλλοντος χώρου	ΘΕΣΣΑΛΟΝΙΚΗΣ	500.529
	Αγία Σοφία (ενεργειακή αναβάθμιση και ανάδειξη περιβάλλοντος)	ΘΕΣΣΑΛΟΝΙΚΗΣ	723.574
	Αχειροποίητος (αναβάθμιση ενεργειακής απόδοσης και ασφάλειας, βελτίωση και ...)	ΘΕΣΣΑΛΟΝΙΚΗΣ	452.000
	Αποκατάσταση του λουτρού Μπέη Χαμάμ ("Λουτρό Παράδεισος")	ΘΕΣΣΑΛΟΝΙΚΗΣ	1.391.923
	Συντήρηση Παλαιολόγειων τοιχογραφιών: Αγ. Αικατερίνη, Αγ. Νικόλαος Ορφανός, Προφήτης Ηλίας	ΘΕΣΣΑΛΟΝΙΚΗΣ	414.716
			59.636.065
Στρατηγικές αστικές αναπλάσεις	Παρεμβάσεις με στόχο τη βελτίωση του αστικού περιβάλλοντος και του δημόσιου χώρου	και ΘΕΣΣΑΛΟΝΙΚΗΣ	156.862.745
Ο πολιτισμός κινητήριος μοχλός ανάπτυξης	Σχεδιασμός πολιτιστικού masterplan, πολιτιστικής αναπτυξιακής πολιτικής και πολιτιστικής ταυτότητας (brand) για επιλεγμένες περιοχές της χώρας	και ΜΠ Θεσσαλονίκης	477.444

216.976.254

ΠΡΟΓΡΑΜΜΑ ΑΝΤΩΝΗΣ ΤΡΙΤΣΗΣ

ΚΑΤΗΓΟΡΙΑ	ΕΡΓΟ	ΔΗΜΟΣ	Π/Υ
ΠΡΟΣΕΙΣΜΙΚΟΣ ΕΛΕΓΧΟΣ	Πρωτοβάθμιος και δευτεροβάθμιος προσεισμικός έλεγχος σημαντικών κτιριακών υποδομών Δήμου	ΘΕΡΜΗΣ	150.892
1821	Ανάδειξη της συμβολής της Μάχης των Βασιλικών στην Ελληνική Επανάσταση του 1821	ΘΕΡΜΗΣ	666.200
	Ψηφιακή ανάδειξη, αξιοποίηση και προβολή νεότερης άυλης και υλικής πολιτιστικής κληρονομιάς	ΘΕΣΣΑΛΟΝΙΚΗΣ	458.800
	Στιγμές, σύμβολα και πρόσωπα με αφετηρία το 1821 μέσα από τη ....	ΠΥΛΑΙΑΣ - ΧΟΡΤΙΑΤΗ	111.162
	Δήμος Καλαμαριάς: The Hellenic Mosaic	ΚΑΛΑΜΑΡΙΑΣ	383.284
ΥΔΡΕΥΣΗ	Έργα βελτίωσης των συνθηκών υδροδότησης κοινοτήτων Φιλύρου και Ασβεστοχωρίου	ΠΥΛΑΙΑΣ - ΧΟΡΤΙΑΤΗ	8.586.139
	Βελτίωση υποδομών ύδρευσης Δήμου Δέλτα	ΔΕΛΤΑ	9.998.409
ΑΣΤΙΚΑ ΛΥΜΑΤΑ	Αντικατάσταση δικτύου αποχέτευσης και κατασκευή τμημάτων δικτύου ύδρευσης Εξοχής	ΠΥΛΑΙΑΣ - ΧΟΡΤΙΑΤΗ	2.892.086
ΑΠΕ	Αναβάθμιση υποδομών, συστημάτων διαχείρισης & ανάλυσης ενεργειακού προφίλ ΔΕΥΑ	ΠΥΛΑΙΑΣ - ΧΟΡΤΙΑΤΗ	3.369.783

	Παρεμβάσεις βελτίωσης διαχείρισης ενέργειας και αξιοποίηση ΑΠΕ στις υποδομές διαχείρισης της ΔΕΥΑ	ΘΕΡΜΑΪΚΟΥ	2.636.650
ΑΠΟΡΡΙΜΜΑΤΑ	Ολοκληρωμένο Πρόγραμμα Γωνιών Ανακύκλωσης του Δήμου Θεσσαλονίκη	ΘΕΣΣΑΛΟΝΙΚΗΣ	18.538.000
	Προμήθεια και τοποθέτηση εξοπλισμού για την δημιουργία γωνιών ανακύκλωσης στον Δ. Καλαμαριάς	ΚΑΛΑΜΑΡΙΑΣ	3.093.564
	Προμήθεια εξοπλισμού γωνιών ανακύκλωσης για διαλογή στην πηγή στο Δήμο Παύλου Μελά	ΠΑΥΛΟΥ ΜΕΛΑ	1.790.000
	Γωνίες Ανακύκλωσης στο Δήμο Νεάπολης – Συκεών	ΝΕΑΠΟΛΗΣ - ΣΥΚΕΩΝ	2.438.336
	Γωνιές ανακύκλωσης και εξοπλισμός διακριτής συλλογής στο Δήμο Κορδελιού-Ευόσμου	ΚΟΡΔΕΛΙΟΥ - ΕΥΟΣΜΟΥ	1.395.000
ΑΣΤΙΚΗ ΑΝΑΖΩΟΓΟΝΗΣΗ	Ολοκληρωμένες αναπλάσεις στο Δήμο Ωραιοκάστρου	ΩΡΑΙΟΚΑΣΤΡΟΥ	3.000.281
	Παρεμβάσεις για την αποκατάσταση της συνοχής του αστικού ιστού του Δήμου Καλαμαριάς	ΚΑΛΑΜΑΡΙΑΣ	2.104.717
	Δημιουργική επανάχρηση κτηρίου στρατωνισμού του Μητροπολιτικού Πάρκου Π. Μελά	ΠΑΥΛΟΥ ΜΕΛΑ	4.405.832
	Έργο Καλλιθέα Α' φάση	ΝΕΑΠΟΛΗΣ - ΣΥΚΕΩΝ	220.045
	Ανάπλαση οδών και ανοιχτών χώρων του Δήμου Κορδελιού-Ευόσμου	ΚΟΡΔΕΛΙΟΥ - ΕΥΟΣΜΟΥ	9.520.905
	Αποπεράτωση κτιρίου πολιτιστικού, πνευματικού κέντρου "Γεώργιος Μπίλλης"	ΛΑΓΚΑΔΑ	576.838
ΚΤΙΡΙΑΚΟ ΑΠΟΘΕΜΑ	Ανέγερση Λυκείου επί των οδών Δημάρχου Αθ. Γιαννούση 8 και Ν. Ζαρτινίδη	ΘΕΣΣΑΛΟΝΙΚΗΣ	6.423.666
	Ανέγερση του Βρεφονηπιακού Σταθμού Οδού Παπάφη στη Δ.Ε. Πευκών	ΝΕΑΠΟΛΗΣ - ΣΥΚΕΩΝ	4.406.200
	Κατασκευή Παιδικού Σταθμού Νέας Ραιδεστού	ΘΕΡΜΗΣ	5.837.404
SMART CITIES	Ψηφιακή ολοκλήρωση και επέκταση δράσεων και δομών εκπαίδευσης, υγείας, πολιτισμού, αθλητισμού	ΠΑΥΛΟΥ ΜΕΛΑ	1.516.919
	Νέες Ψηφιακές Υπηρεσίες και ανάπτυξη ευφυών εφαρμογών και συστημάτων έξυπνων πόλεων	ΑΜΠΕΛΟΚΗΠΩΝ - ΜΕΝΕΜΕΝΗΣ	1.554.278
	Ανάπτυξη ψηφιακών ευφυών λύσεων στο πλαίσιο της Ηλεκτρονικής Διακυβέρνησης	ΛΑΓΚΑΔΑ	884.338
ΜΕΛΕΤΕΣ	Εκπόνηση μελετών 4ου δημοτικού σχολείου Ωραιοκάστρου και 2ου νηπιαγωγείου Δρυμού	ΩΡΑΙΟΚΑΣΤΡΟΥ	620.000
	Ωρίμανση έργων & δράσεων Δήμου	ΔΕΛΤΑ	620.000
	Αποχέτευση ομβρίων υδάτων της περιοχής επέκτασης Θέρμης	ΘΕΡΜΗΣ	620.000
ΑΝΟΙΧΤΟΙ ΧΩΡΟΙ	Συντήρηση σχολικών κτιρίων Δημοτικών Κοινοτήτων Δ.Θ. 2019	ΘΕΣΣΑΛΟΝΙΚΗΣ	2.213.922
	Βελτίωση αθλητικών χώρων και συντήρηση σχολικών μονάδων	ΚΟΡΔΕΛΙΟΥ - ΕΥΟΣΜΟΥ	1.807.200
ΠΡΟΣΕΙΣΜΙΚΟΣ ΕΛΕΓΧΟΣ	Μελέτη για αντισεισμική ενίσχυση και ενεργειακή αναβάθμιση σχολικού συγκροτήματος Μαζαράκη	ΘΕΣΣΑΛΟΝΙΚΗΣ	148.800
ΗΛΕΚΤΡΟΚΙΝΗΣΗ	Προμήθεια ηλεκτρικών οχημάτων στο Δήμο Καλαμαριάς και σταθμών φόρτισης αυτών	ΚΑΛΑΜΑΡΙΑΣ	2.589.560
	Προμήθεια ηλεκτροκίνητων οχημάτων και σταθμών φόρτισης για τις ανάγκες του Δήμου	ΑΜΠΕΛΟΚΗΠΩΝ - ΜΕΝΕΜΕΝΗΣ	1.381.568
Σύνολο			106.960.780

Πηγή: Δημοσιευμένα Στοιχεία ΕΣΑΑ και Προγράμματος Αντώνης Τρίτσης, Ιδία Επεξεργασία

### 2.4.3 Επιλογή Προτεραιοτήτων που θα χρηματοδοτηθούν από το ΠΕΠ ΚΜ 2021-2027

Λαμβάνοντας υπόψη τα παραπάνω, η επικαιροποίηση της Στρατηγικής θα εστιάσει την χρηματοδοτική της προσπάθεια, επικεντρώνοντας στην ενίσχυση της **Πράσινης Μετάβασης της Μητροπολιτικής Περιοχής Θεσσαλονίκης**.

Η πράσινη μετάβαση αναφέρεται σε μια διαδικασία διαμόρφωσης και εφαρμογής πολιτικών, τεχνολογιών, οικονομικών μέτρων και κοινωνικών πρακτικών που έχουν ως στόχο την επίτευξη της περιβαλλοντικής βιωσιμότητας, διατηρώντας ταυτόχρονα την οικονομική ανάπτυξη και την κοινωνική πρόοδο. Σε αυτό το πλαίσιο, η πράσινη μετάβαση επιδιώκει να μειώσει την επιβάρυνση του περιβάλλοντος, να αυξήσει την αποδοτικότητα των πόρων, να προωθήσει την αειφορία και να προσαρμοστεί στις κλιματικές αλλαγές.

Η επιλογή αυτή ισχυροποιείται από τις ανάγκες:

- μετάβασης της Θεσσαλονίκης σε περιοχή κλιματικής ουδετερότητας στο πλαίσιο των στόχων του ΕΣΕΚ και της Ευρωπαϊκής Πολιτικής για το 2050.
- απαίτησης για κατανομή τουλάχιστον 30% των πόρων της Στρατηγικής για δράσεις που συμβάλουν στο Κλίμα.
- απαίτησης για θεματική εστίαση.
- ανάδειξης των προβλημάτων που σχετίζονται με τον ευρύτερο τομέα του περιβάλλοντος και της κλιματικής αλλαγής (συμπεριλαμβανομένου του κυκλοφοριακού, της αξιοποίησης του παράκτιου χώρου, της εκμετάλλευσης των δυνατοτήτων της μπλε ανάπτυξης κ.α.) ως κύριων προβλημάτων για τους κατοίκους της περιοχής, άλλα και ως δομικών προβλημάτων που επηρεάζουν την οικονομική ανάπτυξη και ανθεκτικότητα της πόλης.

Με βάση τα παραπάνω, προτεροποιούνται προς υλοποίηση από την επικαιροποιημένη στρατηγική, οι ακόλουθες επιλογές:

1. Η μείωση του αποτυπώματος των μεταφορών, η προώθηση της βιώσιμης κινητικότητας και των καθαρών μεταφορών.
2. Ενίσχυση της Κλιματικής Ανθεκτικότητας.
3. Η ενίσχυση της ποιότητας ζωής των κατοίκων μέσα από την βελτίωση της περιβαλλοντικής και κοινωνικής δομής του δημόσιου χώρου και της βελτίωσης της προσβασιμότητας για όλους σε αυτόν.
4. Η ενίσχυση της διασύνδεσης πολιτισμού – τουρισμού, ως μέσο αύξησης της ανθεκτικότητας της τοπικής οικονομίας.
5. Ενδυνάμωση της συνεργασίας και της πολύ-επίπεδης και πολυτομεακής διακυβέρνησης της Θεσσαλονίκης.

### **3 Λογική της Παρέμβασης. Αρχιτεκτονική της Στρατηγικής**

### 3.1 Τεκμηρίωση του σχεδιασμού της Στρατηγικής/Αποσαφήνιση της λογικής παρέμβασης της Στρατηγικής

Επειδή πρόκειται για επικαιροποίηση και όχι για νέα Στρατηγική, η Λογική της Παρέμβασης στο εσωτερικό της δομείται εκκινώντας από την αρχική αρχιτεκτονική της Στρατηγικής και αξιολογώντας – τροποποιώντας την σύμφωνα με τη διατήρηση ή αλλαγή των αναγκών στην περιοχή στην περίοδο 2017-2023 που εντόπισε η ανάλυση SWOT.

Η τροποποιημένη Λογική της Παρέμβασης και η προκύπτουσα Αρχιτεκτονική της Στρατηγικής παρουσιάζονται στους ακόλουθους Πίνακες. Επισημαίνονται τα εξής:

- Διατηρείται σε γενικές γραμμές η αρχική αρχιτεκτονική, καθώς παραμένουν σε μεγάλο βαθμό ίδιες οι προκλήσεις.
- Οι στρατηγικοί στόχοι παραμένουν γενικά ίδιοι αλλά:
  - ο στρατηγικός στόχος 2 (που αντιστοιχίστηκε στον Άξονα 2) ΘΕΣΣΑΛΟΝΙΚΗ ΣΥΝΕΚΤΙΚΗ τροποποιείται σε ΘΕΣΣΑΛΟΝΙΚΗ ΣΥΝΕΚΤΙΚΗ ΚΑΙ ΣΥΜΜΕΤΟΧΙΚΗ ώστε να καλυφθεί η ανάγκη για συμμετοχικότητα στην πόλη, όρο για την αποτελεσματικότητα στην αναβάθμιση και προβολή των πόρων προς όφελος της καθημερινής λειτουργικότητας της πόλης.
  - Ο στρατηγικός στόχος 3 (που αντιστοιχίστηκε στον Άξονα 3) ΘΕΣΣΑΛΟΝΙΚΗ ΑΝΘΕΚΤΙΚΗ μετασχηματίζεται σε δύο στρατηγικούς στόχους (και Άξονες) ΘΕΣΣΑΛΟΝΙΚΗ ΠΡΑΣΙΝΗ ΚΑΙ ΕΛΚΥΣΤΙΚΗ (3) και ΘΕΣΣΑΛΟΝΙΚΗ ΑΝΘΕΚΤΙΚΗ ΣΤΗΝ ΚΛΙΜΑΤΙΚΗ ΑΛΛΑΓΗ (4) καθώς η ανθεκτικότητα νοείται όχι μόνο ως σύνολο επιμέρους στόχων, μέτρων πολιτικής και έργων/δράσεων που αντιμετωπίζουν τις συνέπειες της κλιματικής αλλαγής αλλά και ως ένα επιπλέον σύνολο επιμέρους στόχων, μέτρων πολιτικής και έργων/δράσεων που θα καθιστά την πόλη πιο πράσινη (για την πρόληψη) και πιο ελκυστική (για την αναδιάταξη δραστηριοτήτων και χρήσεων γης) ώστε οι ίδιες οι λειτουργίες της πόλης να μη συνεπάγονται ενίσχυση των παραγόντων που βλάπτουν την ανθεκτικότητα της.
- Σε επίπεδο ειδικών στόχων, προκρίνονται οι εξής τροποποιήσεις:
  - Η ενίσχυση της ανταγωνιστικότητας και της καινοτομίας επικεντρώνεται στους ενδιαφέροντες για την πόλη τομείς τουρισμού, πολιτισμού, περιβάλλοντος, δημιουργικής βιομηχανίας.

Η ανάπτυξη των δεξιοτήτων του ανθρώπινου δυναμικού παραμένει μεν ως ανάγκη στην περιοχή αλλά θα καλυφθεί από οριζόντιες δράσεις του Ε.Π. Κ. Μακεδονίας 2021-2027 ή του Ε.Π. Ανθρώπινο Δυναμικό και Κοινωνική Συνοχή που θα εξειδικευθούν για την περιοχή, και επομένως παύει να συνιστά προγραμματικό ειδικό στόχο, όπως και η άμεση παρέμβαση στις μειονεκτούσες κοινωνικές ομάδες, η ανακούφιση από τις άμεσες συνέπειες της κρίσης κ.α. στόχοι αρμοδιότητας ΕΚΤ+.

- Με βάση την τροποποιημένη ανάλυση SWOT γενικώς τροποποιούνται εσωτερικά στους Άξονες οι ειδικοί στόχοι.
- Καταργείται το επίπεδο «Κατηγορίες Παρέμβασης» της τρέχουσας Στρατηγικής, για τους εξής λόγους:

- Η πολυπλοκότητα και το πλήθος τους (30) φορτίζει τη διαδικασία εξειδίκευσης, προσκλήσεων, παρακολούθησης
- Για ορισμένες αποδείχθηκε κατά την εφαρμογή ότι είναι αντικειμενικά περιορισμένη η ζήτηση από την πλευρά δυνητικά ωφελούμενων.

Στο Παράρτημα Ι παρουσιάζεται η αναλυτική αντιστοίχιση μεταξύ Στρατηγικής 2014-2020 και επικαιροποιημένης Στρατηγικής 2021-2027. Η πινακοποιημένη μορφή της Στρατηγικής παρουσιάζεται παρακάτω.

### **3.2 Στρατηγικοί στόχοι, Ειδικόί Στόχοι, Δράσεις/Παρεμβάσεις**

Στον ακόλουθο πίνακα παρουσιάζεται η Αρχιτεκτονική της Στρατηγικής με ανάλυση ανά Στρατηγικό Στόχο – Άξονα και Ειδικούς Στόχους ενώ αναφέρονται και ενδεικτικές δράσεις για την επίτευξη των στόχων.

## ΠΙΝΑΚΑΣ 15 Αρχιτεκτονική της νέας Στρατηγικής

ΑΞΟΝΕΣ / ΕΙΔΙΚΟΙ ΣΤΟΧΟΙ	Αιτιολόγηση (αφορά μόνο τους Ειδικούς Στόχους)	ΕΝΔΕΙΚΤΙΚΕΣ ΔΡΑΣΕΙΣ για την επίτευξη των στόχων	
<b>1</b>	<b>ΘΕΣΣΑΛΟΝΙΚΗ ΑΝΤΑΓΩΝΙΣΤΙΚΗ ΚΑΙ ΚΑΙΝΟΤΟΜΑ</b>		
1.1.	Ενίσχυση της καινοτόμου ανταγωνιστικής επιχειρηματικότητας στους τομείς του τουρισμού, του πολιτισμού, του περιβάλλοντος, της δημιουργικής βιομηχανίας και της γαλάζιας ανάπτυξης	Διασύνδεση του συστήματος καινοτομίας και επιχειρηματικότητας με την αστική οικονομία. Κεντρική επιδίωξη είναι η αξιοποίηση των δυνατοτήτων της περιοχής για ανάδειξη της σε τουριστικό προορισμό με βάση τον πολιτισμό, τη γαλάζια οικονομία, το περιβάλλον, τη δημιουργική βιομηχανία. Ανάγκη ενδυνάμωσης της Κοινωνικής Οικονομίας και επιχειρηματικότητας, ως κλάδου προστιθέμενης αξίας για την κοινωνική συνοχή και ανάπτυξη της πόλης.	<ul style="list-style-type: none"> <li>• Ενίσχυση επιχειρήσεων σε οικονομικούς κλάδους ιδιαίτερης σημασίας για το αστικό οικοσύστημα επιχειρηματικότητας για την ενίσχυση της ανταγωνιστικότητας τους σε τομείς Περιβάλλον &amp; Κυκλική Οικονομία, Βιώσιμη κινητικότητα, Δημιουργική βιομηχανία, Τουρισμός υγείας, τρίτης ηλικίας και ευπαθών ομάδων, Γαλάζια ανάπτυξη.</li> <li>• Προηγμένες υποστηρικτικές υπηρεσίες για ΜΜΕ σε νέες μορφές κοινωνικής οικονομίας στους τομείς του τουρισμού, του πολιτισμού, του περιβάλλοντος, της δημιουργικής βιομηχανίας και της γαλάζιας ανάπτυξης.</li> </ul>
<b>2.</b>	<b>ΘΕΣΣΑΛΟΝΙΚΗ ΣΥΝΕΚΤΙΚΗ ΚΑΙ ΣΥΜΜΕΤΟΧΙΚΗ</b>		
2.1.	Ενίσχυση της συνοχής και της συμπεριληπτικότητας των γειτονιών της πόλης	Ανάγκη ενίσχυσης της κοινωνικής δομής της πόλης ως μέσο για την καταπολέμηση των διακρίσεων, του αποκλεισμού, αλλά και του κοινωνικού διαχωρισμού σε όλα τα επίπεδα (Πολεοδομικό Συγκρότημα, Δήμος, Γειτονιά). Ανάγκη αναβάθμισης του κοινόχρηστου χώρου ως τόπου κοινωνικοποίησης και ποιότητας ζωής, καταπολέμηση φαινομένων εγκατάλειψης και γκετοποίησης περιοχών.	<ul style="list-style-type: none"> <li>• Ενίσχυση της συμπεριληπτικότητας και της πολυ-λειτουργικότητας υφιστάμενων δημόσιων υποδομών και χώρων.</li> <li>• δημιουργία τοπικών κέντρων συνάθροισης κοινού προσβάσιμων από όλους.</li> </ul>

ΑΞΙΟΝΕΣ / ΕΙΔΙΚΟΙ ΣΤΟΧΟΙ		Αιτιολόγηση (αφορά μόνο τους Ειδικούς Στόχους)	ΕΝΔΕΙΚΤΙΚΕΣ ΔΡΑΣΕΙΣ για την επίτευξη των στόχων
2.2.	Πρώθηση του βιώσιμου και συμπεριληπτικού τουρισμού και πολιτισμού	Βελτίωση της παροχής υπηρεσιών ποιότητας στον τομέα του τουρισμού για κατοίκους που ανήκουν σε ευπαθείς ομάδες. Διαφοροποίηση και ενίσχυση του τουριστικού προϊόντος με έμφαση στην εκμετάλλευση των ευκαιριών στον συμπεριληπτικό και ασημένιο τουρισμό. Ενίσχυση του πολιτισμού στην αλυσίδα αξίας του τουρισμού της Θεσσαλονίκης.	<ul style="list-style-type: none"> <li>• Προστασία, ανάπτυξη και προβολή της πολιτιστικής κληρονομιάς και των πολιτιστικών υπηρεσιών μέσα από καινοτόμες και ψηφιακές εφαρμογές - ΤΠΕ με ειδικότερη στόχευση την χρήση από ειδικές κατηγορίες πληθυσμού (ΑμΕΑ, ηλικιωμένους, ευπαθείς ομάδες).</li> <li>• Ανάπτυξη κοινών και συνεκτικών «τουριστικών διαδρομών» για όλους . - Προστασία και ανάδειξη <u>επισκέψιμων</u> μνημείων και αρχαιολογικών χώρων, βελτίωση της προσβασιμότητας σε αυτά.</li> <li>• Υποστήριξη πολιτιστικών θεσμών και γεγονότων – τοπικής κλίμακας.</li> </ul>
3.	<b>ΘΕΣΣΑΛΟΝΙΚΗ ΠΡΑΣΙΝΗ ΚΑΙ ΕΛΚΥΣΤΙΚΗ</b>		
3.1.	Βελτίωση του αστικού περιβάλλοντος και μείωση της έντασης της νησίδας αστικής θερμότητας	Η Θεσσαλονίκη κατέχει μια από τις χειρότερες αποδώσεις σε σχέση με το κατά κεφαλήν πράσινο. Σύμφωνα με τον δείκτη της ISGlobal κατατάσσεται στην 46 χειρότερη θέση σε σχέση με τον δείκτη βλάστησης και την 17 με τον δείκτη προσβασιμότητας σε πράσινο, ενώ εκτιμάται ότι περισσότεροι από 240 θάνατοι ετησίως θα μπορούσαν να αποφευχθούν αν η πόλη τηρούσε τις <b>ελάχιστες</b> προδιαγραφές του ΠΟΥ.	<ul style="list-style-type: none"> <li>• Πράσινα Δώματα &amp; Τοίχοι σε κτίρια.</li> <li>• Έργα δημιουργίας δικτύου rocket parks.</li> <li>• Αστικές (πράσινες/ βιοκλιματικές) αναπλάσεις ανοικτών δημόσιων χώρων και αξιοποίηση ανενεργών υποδομών και κτιρίων προς όφελος της βιώσιμης και συμπεριληπτικής ανάπτυξης.</li> </ul>
3.2.	Βελτίωση της ποιότητας του εδάφους, του κύκλου του νερού και ενίσχυση της οικολογικής συνέχειας του αστικού χώρου	Βελτίωση της «υγείας» του αστικού χώρου μέσα από την διασύνδεση του με οικοσυστήματα και περιαστικές ζώνες πρασίνου – άγριας ζωής. Βελτίωση της αστικής οικολογίας για την καταπολέμηση μολυσματικών οργανισμών και τον έλεγχο παρασίτων και βλαβερών οργανισμών. Υποστήριξη της ψυχικής υγείας μέσα από την επαφή με το φυσικό περιβάλλον.	<ul style="list-style-type: none"> <li>• Αποκατάσταση και εξυγίανση ρυπασμένων εδαφών</li> <li>• Οικολογικές / Πράσινες διαδρομές - μονοπάτια που συνδέουν τον αστικό χώρο με οικότοπους και συστήματα του περιαστικού μέσα από ήπιες παρεμβάσεις και δραστηριότητες.</li> </ul>



ΑΞΙΟΝΕΣ / ΕΙΔΙΚΟΙ ΣΤΟΧΟΙ	Αιτιολόγηση (αφορά μόνο τους Ειδικούς Στόχους)	ΕΝΔΕΙΚΤΙΚΕΣ ΔΡΑΣΕΙΣ για την επίτευξη των στόχων	
4.	<b>ΘΕΣΣΑΛΟΝΙΚΗ ΑΝΘΕΚΤΙΚΗ ΣΤΗΝ ΚΛΙΜΑΤΙΚΗ ΑΛΛΑΓΗ</b>		
4.1.	Προσαρμογής στις επιπτώσεις και μετριασμός της Κλιματικής Αλλαγής	<p>Η πόλη σύμφωνα με το ΠΕΣΚΑ εμφανίζει υψηλή ευαισθησία στην κλιματική αλλαγή (υψηλότερη από άλλες ευρωπαϊκές και ελληνικές πόλεις). Οι Ευρωπαϊκοί στόχοι για κλιματική ουδετερότητα απαιτούν συνολική προσπάθεια και συντονισμό όλων των μέσων.</p>	<ul style="list-style-type: none"> <li>• Μέτρα για την πρόληψη και διαχείριση των κινδύνων από φυσικές (κλιματικές και μη) καταστροφές και ενίσχυση της πολιτικής προστασίας σε επίπεδο γειτονιάς.</li> <li>• Δημοτικές Ενεργειακές Κοινότητες για την μείωση του κόστους και του αποτυπώματος.</li> <li>• Διαχείριση κινδύνων για την πολιτιστική κληρονομιά – με έμφαση στην πρόληψη και την ετοιμότητα αντιμετώπισης κινδύνων σε σχέση με φυσικούς και μη κινδύνους.</li> </ul>
4.2.	Προώθηση της Βιώσιμης κινητικότητας και των καθαρών μεταφορών	<p>Η πόλη αντιμετωπίζει σοβαρά κυκλοφοριακά προβλήματα με επιπτώσεις στην υγεία των κατοίκων (συμπεριλαμβανομένης της ψυχικής υγείας). Η αντιμετώπιση αυτών θα βασιστεί εν μέρει στην εφαρμογή των ΣΒΑΚ τα οποία ωστόσο δεν προβλέπουν την ολοκληρωμένη θεώρηση ενιαίου συστήματος μεταφορών σε επίπεδο Πολεοδομικού Συγκροτήματος – Μητροπολιτικού Χώρου. Η Στρατηγική θα συμβάλει στην υλοποίηση επιλεγμένων μέτρων των ΣΒΑΚ με έμφαση στην προώθηση της μικροκινητικότητας (ποδήλατο), την αποτροπή της χρήσης του ΙΧ (τοπικά) και έργα διαχείρισης του συστήματος των μεταφορών.</p>	<ul style="list-style-type: none"> <li>• Σύνθεση, ενοποίηση Δημοτικών ΣΒΑΚ και διαμόρφωση ΣΒΑΚ Μητροπολιτικής Περιοχής Θεσσαλονίκης.</li> <li>• Υποστήριξη της Δημιουργίας Μητροπολιτικού Δικτύου Ποδηλατοδρόμων και υποδομής ήπιας μικροκινητικότητας.</li> <li>• Έργα προτεραιότητας ΣΒΑΚ Δήμων περιοχής εφαρμογής.</li> <li>• Βελτίωση της διαχείρισης των δημοτικών συστημάτων στάθμευσης.</li> </ul>
5.	<b>ΘΕΣΣΑΛΟΝΙΚΗ ΑΠΟΤΕΛΕΣΜΑΤΙΚΗ</b>		
5.1.	Εξασφάλιση της αποτελεσματικότητας της διοίκησης και εκσυγχρονισμός της οργάνωσης των τοπικών λειτουργιών	<p>Συνολικά οι Ειδικοί Στόχοι του Άξονα 5 στοχεύουν στην οργάνωση της πληροφορίας, την ενδυνάμωση της ικανότητας των φορέων και βελτίωση της εξυπηρέτησης,</p>	<ul style="list-style-type: none"> <li>• Λύσεις διακυβέρνησης ΤΠΕ, ηλεκτρονικές υπηρεσίες και εφαρμογές και Ηλεκτρονικές υπηρεσίες εξυπηρέτησης δημοτών και επιχειρήσεων.</li> </ul>

ΑΞΙΟΝΕΣ / ΕΙΔΙΚΟΙ ΣΤΟΧΟΙ	Αιτιολόγηση (αφορά μόνο τους Ειδικούς Στόχους)	ΕΝΔΕΙΚΤΙΚΕΣ ΔΡΑΣΕΙΣ για την επίτευξη των στόχων
<p>5.2. Προώθηση της συνεργασίας για την υποστήριξη της ανάπτυξης</p>	<p>της πληροφόρησης των πολιτών και των επιχειρήσεων. Περιλαμβάνει επίσης την προώθηση εργαλείων σχεδιασμού που θα επιτρέψουν την καλύτερη εφαρμογή μέτρων ενίσχυσης της βιώσιμης αστικής ανάπτυξης και της ανθεκτικότητας.</p>	<ul style="list-style-type: none"> <li>• Παρατηρητήριο Βιώσιμης Αστικής Ανάπτυξης και Παρατηρητήρια Δήμων.</li> <li>• Ενίσχυση της Δομής Διακυβέρνησης της ΒΑΑ Θεσσαλονίκης, βελτίωση της Διοικητικής της Ικανότητας και υποστήριξη των μηχανισμών συντονισμού των εταίρων και της δράσης, της ωρίμανσης των πράξεων, της παρακολούθησης αξιολόγησης και του ελέγχου της υλοποίησης, της δημοσιότητας και διάδοσης των αποτελεσμάτων της ΟΧΕ/ΒΑΑ Μητροπολιτικής Θεσσαλονίκης.</li> </ul>
<p>5.3. Υποστήριξη της ρύθμισης της χωρικής ανάπτυξης</p>		<ul style="list-style-type: none"> <li>• Τοπικά Χωρικά Σχέδια. Ειδικά Χωρικά Σχέδια. Μελέτες Πολεοδόμησης.</li> </ul>

### 3.3 Συμμετοχικός σχεδιασμός της Στρατηγικής. Εκ-των-κάτω (bottom-up) προσέγγιση – Διαβούλευση.

Η επικαιροποίηση της Στρατηγικής διενεργείται με διαδικασίες στις οποίες συμμετέχουν οι εμπλεκόμενοι φορείς. Σε πρώτο στάδιο ζητήθηκε η συμβολή των Δήμων της νέας περιοχής εφαρμογής με βάση ερωτηματολόγιο (βλ. Παράρτημα ΙΙ) και σε επόμενο στάδιο το προσχέδιο Στρατηγικής θα υποβληθεί σε διαβούλευση.

Στο πρώτο στάδιο, οι προτάσεις παρεμβάσεων που υποβλήθηκαν αξιολογήθηκαν με στόχο να εντοπιστούν:

- Η βαρύτητα που προκύπτει ότι αποδίδεται σε κάθε Ειδικό Στόχο της τρέχουσας Στρατηγικής.
- Η εκτιμώμενη ωριμότητα των παρεμβάσεων και η ετοιμότητα των φορέων να τις υλοποιήσουν πλήρως και εγκαίρως.
- Η δυνατότητα σύμπτυξης παρεμβάσεων και δράσεων της τρέχουσας Στρατηγικής ή η αναγκαιότητα αναδιάταξης των Αξόνων και των Ειδικών της Στόχων.
- Η φαινόμενη κατανομή του προϋπολογισμού της επικαιροποιημένης Στρατηγικής που πιθανόν θα μπορεί να οδηγήσει, κατά την υλοποίηση, σε μια τελική κατανομή πόρων χωρίς μεγάλες αποκλίσεις από την αρχική και χωρίς σημαντικά αδιάθετα υπόλοιπα ή ανάγκες για εκτεταμένες ενδιάμεσες τροποποιήσεις του προγράμματος.

Παρατίθενται τα σχετικά αποτελέσματα.

**ΠΙΝΑΚΑΣ 16 Ανάλυση προτάσεων έργων που υποβλήθηκαν (ανά ΕΣ της Στρατηγικής 2014-2020)**

Ειδικός Στόχος	Σύνολο έργων	Π/Υ σε €	Υπάρχει Μελέτη	Δεν υπάρχει
1,1	2	8.250.000	1	1
1,3	14	17.796.000	5	9
2,1	1	200000	0	1
2,2	1	0	1	0
3,1	18	78.107.975	8	10
3,2	88	332.105.505	38	50
3,3	5	44.700.000	0	5
4,1	15	4.435.665	4	11
4,2	8	1.661.110	3	5
<b>ΣΥΝΟΛΟ</b>	<b>156</b>	<b>495,446,465</b>	<b>60</b>	<b>96</b>

Η πλειοψηφία των προτάσεων και τα 2/3 περίπου του συνολικού προϋπολογισμού αντιστοιχούν στον Ειδικό Στόχο 3.2 της Στρατηγικής. Για την πλειοψηφία επίσης δεν υπάρχει μελετητική ωριμότητα.

#### ΔΙΑΓΡΑΜΜΑ 4 Κατανομή προτάσεων ανά Ειδικό Στόχο

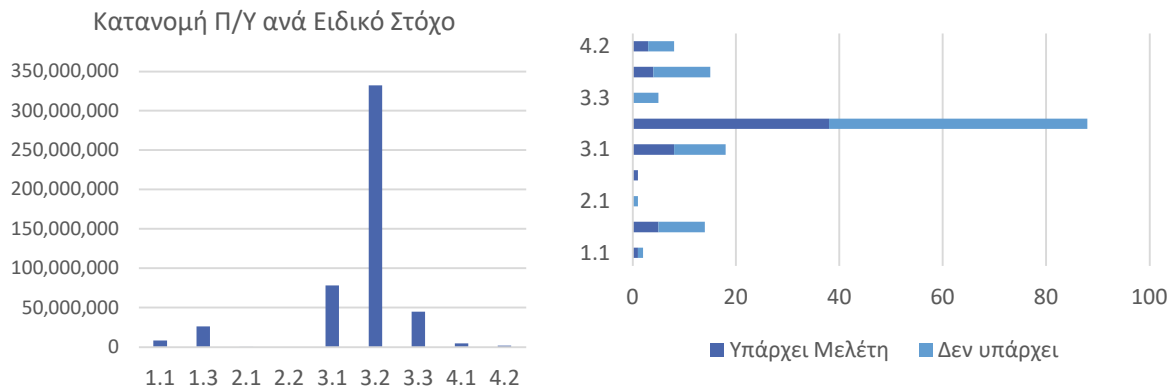

#### ΠΙΝΑΚΑΣ 17 Κατανομή νέων και μεταφερόμενων έργων

Συνολικός Προϋπολογισμός Μεταφερόμενων και Νέων παρεμβάσεων	€495,446,465	
Προϋπολογισμός Νέων	€411,712,041	
Προϋπολογισμός Μεταφερόμενων	€83.734.424	
Προϋπολογισμός Νέων που διαθέτουν μελετητική ωριμότητα	€133.700.251	
Π/Υ Έργων που διαθέτουν μελέτη σκοπιμότητας (νέα έργα)	€96.430.325	23,8%
Έργα με επαρκή τεκμηρίωση του Π/Υ (27 στο σύνολο)	€72.627.871	17,9%
Π/Υ Έργων που απαιτούν νέες περιβαλλοντικές άδειες	€40.000.000	9,9%
Π/Υ Έργων που απαιτούν νέες χωροταξικές - πολεοδομικές ρυθμίσεις	€41.200.000	10,2%

Από τις προτάσεις, πολύ λίγες έχουν επαρκώς τεκμηριωμένο προϋπολογισμό και ένα σημαντικό μέρος του συνόλου τους χρειάζεται νέες περιβαλλοντικές άδειες ή νέες χωροταξικές – πολεοδομικές ρυθμίσεις και κατά συνέπεια είναι πιθανό να εμφανίσουν καθυστερήσεις κατά την υλοποίηση.

Η κατά φορέα κατανομή των προτάσεων είναι η ακόλουθη:

#### ΠΙΝΑΚΑΣ 18 Κατανομή έργων ανά φορέα

Φορέας	Π/Υ Νέων	Π/Υ ΜΕΤ	% Συνολικού Π/Υ	% Π/Υ ΝΕΩΝ
Δήμος Θεσσαλονίκης	195,806,094	1,683,438	40.53%	48.38%
Δήμος Πυλαίας Χορτιάτη	91,110,000	1,776,915	19.06%	22.51%
Δήμος Ωραιοκάστρου	44,727,170	0	9.18%	11.05%
Δήμος Θέρμης	30,000,000	0	6.16%	7.41%
Δήμος Κορδελιού-Ευόσμου	12,500,000	14,891,061	5.62%	3.09%
Δήμος Παύλου Μελά	0	22,500,000	4.62%	0%
Δήμος Αμπελοκήπων - Μενεμένης	10,000,000	9,419,891	3.99%	2.47%
Δήμος Καλαμαριάς	13,318,777	4,236,622	3.60%	3.29%
Δήμος Δέλτα	4,500,000	7,330,000	2.43%	1.11%
Περιφερειακός Σύνδεσμος ΦΟΔΣΑ	0	11,289,592	2.32%	0.00%

Φορέας	Π/Υ Νέων	Π/Υ ΜΕΤ	% Συνολικού Π/Υ	% Π/Υ ΝΕΩΝ
Δήμος Νεάπολης-Συκεών	0	8,104,215	1.66%	0%
Περιφέρεια Κεντρικής Μακεδονίας (ΠΚΜ)	2,750,000	0	0.56%	0.68%
Εφορεία Αρχαιοτήτων Θεσσαλονίκης	7,000,000	2,190,210	1.89%	2%
Μητροπολιτικός Οργανισμός Μουσείων	0	312,480	0.06%	0%

**ΔΙΑΓΡΑΜΜΑ 5 Κατανομή έργων ανά φορέα**

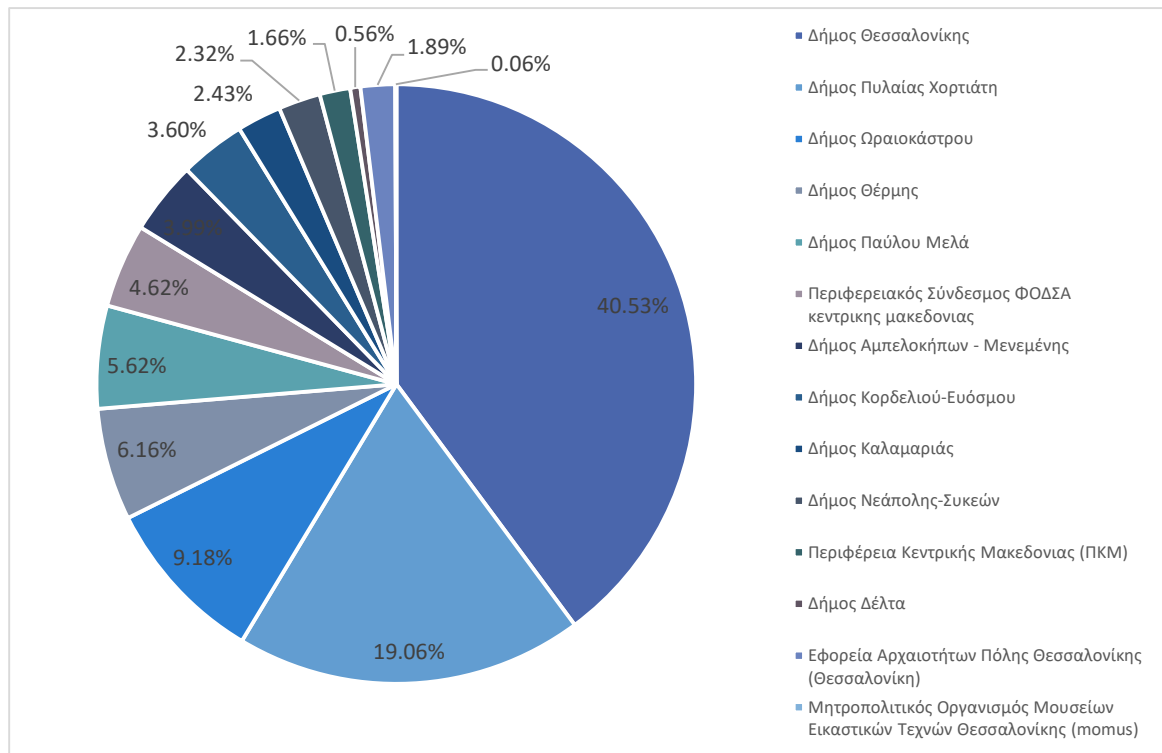

Ο Δ. Θεσσαλονίκης πρότεινε τον μισό περίπου προϋπολογισμό όλων των ΝΕΩΝ προτάσεων, Πυλαία-Χορτιάτη το 1/5 – 1/4, ακολουθούν, Ωραιόκαστρο με το 1/10, οι υπόλοιποι με μικρότερα ποσά, ενώ δεν πρότειναν νέα έργα 4 φορείς και ορισμένοι άλλοι δεν πρότειναν συγκεκριμένους προϋπολογισμούς.

Η κατά τομέα κατανομή του προτεινόμενου / αιτούμενου προϋπολογισμού έχει ως εξής, συνολικά και κατά τομέα στο εσωτερικό κάθε Ειδικού Στόχου της Στρατηγικής.

ΔΙΑΓΡΑΜΜΑ 6 Κατανομή συνολικού προϋπολογισμού έργων ανά τομέα

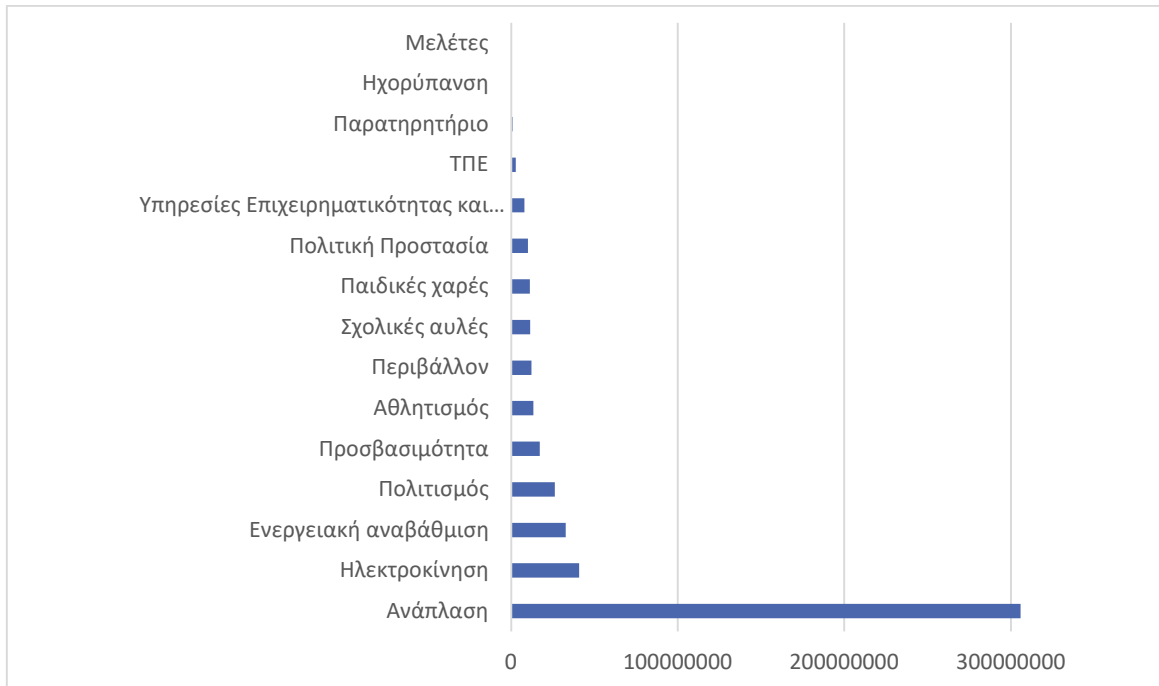

Αναλύοντας ανά τομέα-αντικείμενο τα προτάσεις, οι Αναπλάσεις συγκεντρώνουν τον μισό συνολικό προϋπολογισμό (53%), και ακολουθούν το Πράσινο με 17%, η Ηλεκτροκίνηση με 8% και η Βιώσιμη Κινητικότητα με 4%. Λεπτομερειακότερη ανάλυση παρουσιάζεται στα ακόλουθα διαγράμματα.

ΔΙΑΓΡΑΜΜΑ 7 Κατανομή έργων ανά Ειδικό Στόχο και τομέα

## Ειδικός Στόχος 3.1

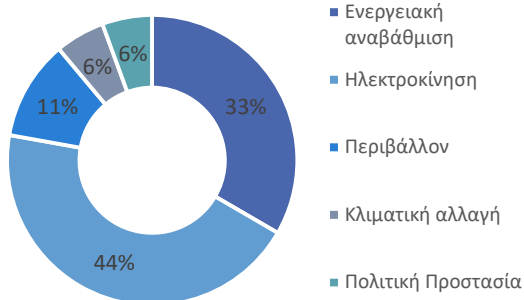

## Ειδικός Στόχος 3.3

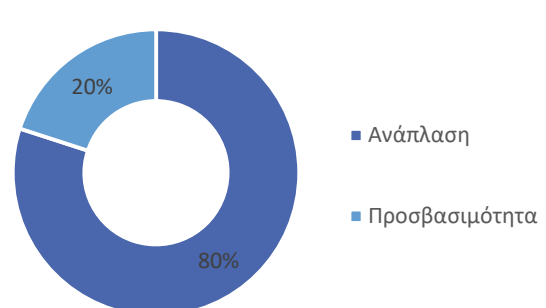

## Ειδικός Στόχος 3.2

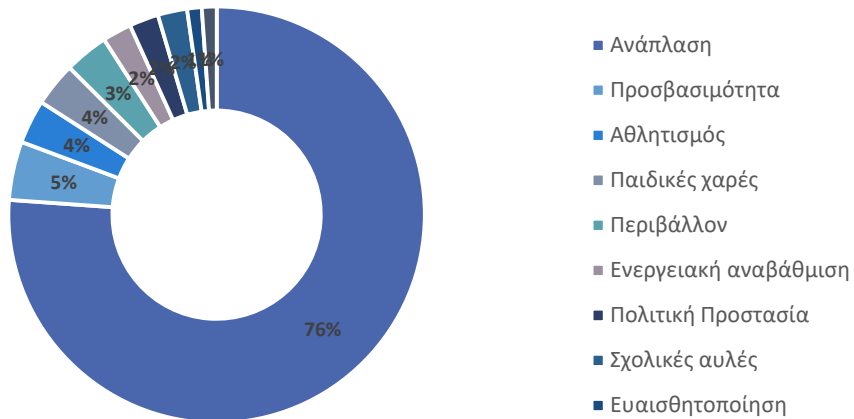

## Ειδικός Στόχος 4.1

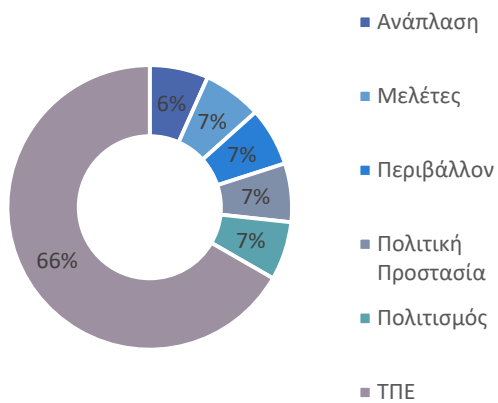

## Ειδικός Στόχος 4.2

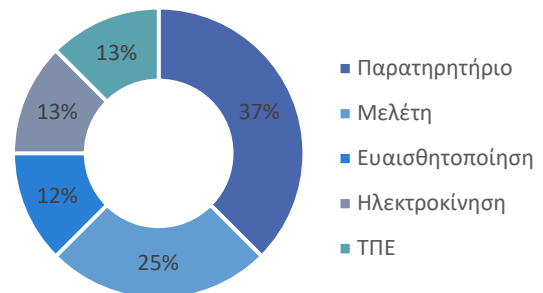

Στο Παράρτημα ΙΙΙ παρουσιάζεται ο πλήρης κατάλογος των προτάσεων που υποβλήθηκαν υπό μορφή πίνακα και ομαδοποιημένα με λέξεις κλειδιά που περιγράφουν την γενική τους στόχευση.

## **4 Ενδεικτικός προϋπολογισμός και Σχέδιο Δράσης**



#### 4.1 Διάρθρωση Προϋπολογισμού

Για την κατάρτιση του προϋπολογισμού της επικαιροποιημένης Στρατηγικής λαμβάνονται υπόψη οι εξής προσδιοριστικοί παράγοντες:

1. Η συνολική Δημόσια Δαπάνη ανέρχεται πλέον σε 190-210 εκ. €.
2. Υπάρχει δέσμευση διάθεσης του 30% των πόρων σε δράσεις για το κλίμα.
3. Η πραγματική εξέλιξη της δομής του προγράμματος κατά τα διαδοχικά στάδια εντάξεις – συμβάσεις – πληρωμές, όπως αυτές έχουν διαμορφωθεί έως 31.12.2022 (βλ. λεπτομερή ανάλυση στο κεφ. Α). Ο Άξονας 1 υπο-εκπροσωπείται στην τελική μορφή ως προς την αρχική χρηματοδοτική του σημασία του αλλά λόγω της σπουδαιότητας του για την ολοκληρωμένη στρατηγική θα πρέπει να διατηρηθεί τουλάχιστον η αρχική του Δημόσια Δαπάνη. Ο Άξονας 2 υπερ-εκπροσωπείται βάσει των συμβάσεων και πιθανώς θα πρέπει να διατηρήσει την ποσοστιαία συμμετοχή του, αν και τροποποιείται το περιεχόμενο του και δεν θα χρηματοδοτηθεί στο πλαίσιο του Σ.Π. 5 του ΠΕΠ. Ο Άξονας 3 υπερ-εκπροσωπείται βάσει των εντάξεων και συμβάσεων και «βαρύνεται» με μεγάλο αριθμό και Δημόσια Δαπάνη συμβάσεων (και εκδοθεισών προσκλήσεων). Κατά πάσα πιθανότητα θα πρέπει να οριστεί νέα Δημόσια Δαπάνη που να υπερκαλύπτει αυτήν των Μεταφερομένων έργων και συνολικά να κινείται τουλάχιστον στην ποσοστιαία κατανομή των σημερινών συμβάσεων, ενώ προστίθεται και νέος Άξονας 4 ειδικά για την κλιματική αλλαγή. Ο Άξονας 4 (νέος Άξονας 5) μπορεί να παραμείνει ποσοστιαία περίπου στην αρχική συμμετοχή του. Με βάση τα παραπάνω, θα υπολογιζόταν μία νέα κατανομή πόρων μεταξύ Αξόνων, ενδεικτικά, ως εξής:

	Άξονες				
	1	2	3	Νέος 4	Νέος 5, πρώην 4
% του Συνόλου της αρχικής Δημόσιας Δαπάνης	18,7%	14,6%	59,5%		7,2%
% του Συνόλου των Εντάξεων	3,8%	8,1%	84,9%		3,2%
% του Συνόλου των Συμβάσεων	8,3%	18,6%	66,6%		6,6%
% του Συνόλου των Πληρωμών	7,5%	29,0%	53,8%		9,7%
μέση εκτίμηση	9,6%	17,6%	66,2%		6,7%
μέση εκτίμηση με διόρθωση κατά το παραπάνω σημείου «1»	9,6%	17,6%	36,2%	30,0%	6,7%

4. Κατά συνέπεια, και υπό την αίρεση της οριστικοποίησης του μετά τη διαβούλευση και την οριστικοποίηση ειδικών στόχων και ενδεικτικών δράσεων, μπορεί να προταθεί η εξής κατανομή:

1. ΘΕΣΣΑΛΟΝΙΚΗ ΑΝΤΑΓΩΝΙΣΤΙΚΗ ΚΑΙ ΚΑΙΝΟΤΟΜΑ
2. ΘΕΣΣΑΛΟΝΙΚΗ ΣΥΝΕΚΤΙΚΗ ΚΑΙ ΣΥΜΜΕΤΟΧΙΚΗ
3. ΘΕΣΣΑΛΟΝΙΚΗ ΠΡΑΣΙΝΗ ΚΑΙ ΕΛΚΥΣΤΙΚΗ
4. ΘΕΣΣΑΛΟΝΙΚΗ ΑΝΘΕΚΤΙΚΗ ΣΤΗΝ ΚΛΙΜΑΤΙΚΗ ΑΛΛΑΓΗ
5. ΘΕΣΣΑΛΟΝΙΚΗ ΑΠΟΤΕΛΕΣΜΑΤΙΚΗ

10%	20.000.000
10%	20.000.000
40%	80.000.000
30%	60.000.000
10%	20.000.000

ΠΙΝΑΚΑΣ 19 Κατανομή του ενδεικτικού προϋπολογισμού ανά Άξονα της Στρατηγικής και προϋπολογισμός μεταφερόμενων έργων

A/A	ΑΞΟΝΑΣ / Ειδικός Στόχος	Προϋπολογισμός (Δ.Δ>)	Δεσμεύσεις έργων που θα συνεχιστούν	% των τοποθετημένων πόρων	Αρ. Έργων
<b>1</b>	<b>ΘΕΣΣΑΛΟΝΙΚΗ ΑΝΤΑΓΩΝΙΣΤΙΚΗ ΚΑΙ ΚΑΙΝΟΤΟΜΑ</b>	<b>€ 20,000,000.00</b>			
1.1.	Ενίσχυση της καινοτόμου ανταγωνιστικής επιχειρηματικότητας στους τομείς του τουρισμού, του πολιτισμού, του περιβάλλοντος, της δημιουργικής βιομηχανίας και της γαλάζιας ανάπτυξης	€20,000,000.00			
<b>2</b>	<b>ΘΕΣΣΑΛΟΝΙΚΗ ΣΥΝΕΚΤΙΚΗ ΚΑΙ ΣΥΜΜΕΤΟΧΙΚΗ</b>	<b>€20,000,000.00</b>			
2.1.	Ενίσχυση της συνοχής και της συμπεριληπτικότητας των γειτονιών της πόλης	€10,000,000.00	€5,545,645.81	55.5%	5
2.2.	Προώθηση του βιώσιμου και συμπεριληπτικού τουρισμού και πολιτισμού	€10,000,000.00	€2,218,210.00	22.0%	4
<b>3</b>	<b>ΘΕΣΣΑΛΟΝΙΚΗ ΠΡΑΣΙΝΗ ΚΑΙ ΕΛΚΥΣΤΙΚΗ</b>	<b>€85,000,000.00</b>			
3.1.	Βελτίωση του αστικού περιβάλλοντος και μείωση της έντασης της νησίδας αστικής θερμότητας	€60,000,000.00	€50,056,048.87	83.4%	11
3.2.	Βελτίωση της ποιότητας του εδάφους, του κύκλου του νερού και ενίσχυση της οικολογικής συνέχειας του αστικού χώρου	€25,000,000.00	€11,977,222.14	47.9%	3
<b>4</b>	<b>ΘΕΣΣΑΛΟΝΙΚΗ ΑΝΘΕΚΤΙΚΗ ΣΤΗΝ ΚΛΙΜΑΤΙΚΗ ΑΛΛΑΓΗ</b>	<b>€65,000,000.00</b>			
4.1.	Προσαρμογής στις επιπτώσεις και μετριασμός της Κλιματικής Αλλαγής	€20,000,000.00			
4.2.	Προώθηση της βιώσιμης κινητικότητας και των καθαρών μεταφορών	€45,000,000.00	€38,498,230.71	85.6%	4
<b>5</b>	<b>ΘΕΣΣΑΛΟΝΙΚΗ ΑΠΟΤΕΛΕΣΜΑΤΙΚΗ</b>	<b>€20,000,000.00</b>			
5.1.	Εξασφάλιση της αποτελεσματικότητας της διοίκησης και εκσυγχρονισμός της οργάνωσης των τοπικών λειτουργιών	€13,000,000.00			
5.2.	Προώθηση της συνεργασίας για την υποστήριξη της ανάπτυξης	€6,000,000.00			
5.3.	Υποστήριξη της ρύθμισης της χωρικής ανάπτυξης	€1,000,000.00	€406,109.54	40.6%	2

## 4.2 Σχέδιο Δράσης

Το σχέδιο δράσης παρουσιάζεται αναλυτικά μέσα από τα Τεχνικά Δελτία εξειδίκευσης των Δράσεων. Τα Τεχνικά αυτά δελτία παρουσιάζουν:

- Ανάλυση των πράξεων ή/και των δράσεων και των αναμενόμενων αποτελεσμάτων με τη χρήση δεικτών (εκροών, αποτελεσμάτων).
- Εμβληματικές παρεμβάσεις/ανάλυση/αποτελέσματα με τη χρήση δεικτών (εκροών, αποτελεσμάτων).
- Ωριμότητα προτεινόμενων πράξεων ή/και των δράσεων /Χρονοπρογραμματισμός.
- Χρηματοδοτικό σχέδιο με τους πόρους του Προγράμματος «Κεντρική Μακεδονία» 2021-2027.

### 4.2.1 Αναλυτικά έντυπα παρέμβασης

Παρακάτω παρουσιάζονται τα αναλυτικά έργα ανά δράση / παρέμβαση. Κάθε Ειδικός Στόχος περιλαμβάνει τουλάχιστον μία δράση ή παρέμβαση. Σε αυτούς περιλαμβάνονται και τα υπό εξέλιξη έργα που θα συνεχίσουν την υλοποίηση κατά την νέα περίοδο.

- Κάθε Δράση κατά το δυνατόν αντιστοιχίζεται σε μέσο ενίσχυσης (επιχορήγηση, κρατική ενίσχυση μέσω ενδιάμεσου φορέα, προγραμματική σύμβαση) και σε μορφή τελικών δικαιούχων (Δήμοι, δημόσιο, επιχειρήσεις, ΝΠΙΔ) ώστε να είναι ευχερέστερη η διαχείριση και παρακολούθηση τους, με την έκδοση ενιαίων προσκλήσεων όπου είναι εφικτό.
- Σε κάθε Δράση περιγράφονται οι ενδεικτικές επιλέξιμες παρεμβάσεις/έργα. Η εξειδίκευση τους θα οριστικοποιηθεί μέσα από τη διαδικασία διαβούλευσης που θα επιτρέψει τη διατύπωση της τελικής πλήρους Στρατηγικής. Η εξειδίκευση θα γίνει με τη μορφή Τεχνικού Δελτίου Ειδικού Στόχου όπου θα προσδιορίζονται (ανάλογα με την ωριμότητα των τελικών προτάσεων):
  - Φυσικό Αντικείμενο και Σκοπιμότητα – Αναγκαιότητα.
  - Πεδίο Παρέμβασης του ΠΕΠ και συμβολή στα αποτελέσματα του (δείκτες).
  - Δικαιούχος, ωφελούμενοι / ομάδες στόχοι.
  - Δείκτες εκροών.
  - Συμπληρωματικότητα με άλλες δράσεις/έργα.
  - Προϋπολογισμός για το ΕΠ σε Δημόσια Δαπάνη, συμπληρωματικές πηγές χρηματοδότησης.
  - Συμβατότητα με Επιχειρησιακά Σχέδια Δήμων, ΓΠΣ, ΠΠΧΣΑΑ, RIS3 κ.λπ. σχέδια.
  - Επίπεδο ετοιμότητας και ενέργειες ωρίμανσης της δράσης.

Άξονας Στρατηγικής	<b>ΘΕΣΣΑΛΟΝΙΚΗ ΑΝΤΑΓΩΝΙΣΤΙΚΗ ΚΑΙ ΚΑΙΝΟΤΟΜΑ</b>
Ειδικός Στόχος	Ενίσχυση της καινοτόμου ανταγωνιστικής επιχειρηματικότητας στους τομείς του τουρισμού, του πολιτισμού, του περιβάλλοντος, της δημιουργικής βιομηχανίας και της γαλάζιας ανάπτυξης
Παρέμβαση/Δράση/Πράξη (τίτλος)	Ενίσχυση επιχειρήσεων σε οικονομικούς κλάδους ιδιαίτερης σημασίας για το αστικό οικοσύστημα επιχειρηματικότητας για την ενίσχυση της ανταγωνιστικότητας τους σε τομείς Περιβάλλον & Κυκλική Οικονομία, Βιώσιμη κινητικότητα, Δημιουργική βιομηχανία, Τουρισμός υγείας, τρίτης ηλικίας και ευπαθών ομάδων, Γαλάζια ανάπτυξη
Περιγραφή Αντικειμένου	<p>Φυσικού</p> <p>Περιλαμβάνονται έργα ΚΕ (de minimis) και χρηματοδότησης με διαδικασίες απλοποιημένου κόστους σε κλάδους επιχειρήσεων που βρίσκονται σε αλυσίδες αξίας σημαντικών για την αστική οικονομία τομέων και είτε εντοπίζονται ως "αδύναμοι κρίκοι" και απαιτείται η ενίσχυση τους για βελτίωση τάξης συνολικής ανταγωνιστικότητας της αλυσίδας, είτε αποτελούν αιχμές και μπορούν να δημιουργήσουν πλεονεκτήματα και να ενισχύσουν τις θετικές εξωτερικές οικονομίες που δημιουργούνται.</p> <p>Η ενίσχυση μπορεί να έχει την μορφή κουπονιών για επιχειρήσεις καθώς και αν κριθεί σκόπιμο χρηματοδοτικών εργαλείων.</p> <p>Το σκέλος των ΚΕ θα υλοποιηθεί από τον ΕΦΔ των σχετικών δράσεων του Προγράμματος (ΕΦΕΠΑΕ - ΚΕΠΑ).</p> <p>Η δράση θα εξειδικευτεί κατ' αναλογία των σχετικών δράσεων του Προγράμματος Κεντρική Μακεδονία 2021-2027 σε σχέση με τις διαφορετικές κατηγορίες τελικών δικαιούχων (υφιστάμενες, νέες, υπό ίδρυση).</p> <p>Στο πλαίσιο προετοιμασίας εξειδίκευσης των εργαλείων ενίσχυσης (υποέργο 1) θα είναι δυνατή η ενίσχυση ομίλων επιχειρήσεων (συστάδες) σε τομείς σημαντικούς για την αστική οικονομία.</p>
Σκοπιμότητα – Αναγκαιότητα	Βλ. SWOT ανάλυση
Ένταξη στον Ειδικό Στόχο του Προγράμματος	Βλ. Λογική της Παρέμβασης
Πεδίο Παρέμβασης του Προγράμματος	017. Προηγμένες υπηρεσίες στήριξης για ΜΜΕ και ομίλους ΜΜΕ (συμπεριλαμβανομένων των υπηρεσιών διαχείρισης, μάρκετινγκ και σχεδιασμού)

	Δείκτης	Τιμή στόχος 2029		
Συμβολή στα αποτελέσματα του Προγράμματος	RCR01 - Θέσεις εργασίας που δημιουργήθηκαν σε υποστηριζόμενες οντότητες	60		
Ωφελούμενοι/Ομάδα στόχος	Επιχειρήσεις (υφιστάμενες, νέες, υπό ίδρυση) σε κλάδους προτεραιότητας για την αστική οικονομία			
	Δείκτης	Τιμή στόχος 2029		
Δείκτες εκρών ΟΧΕ-BAA (σε περίπτωση που απαιτείται πρόσθετος δείκτης)	RCO01 - Υποστηριζόμενες επιχειρήσεις (εκ των οποίων: πολύ μικρές, μικρές, μεσαίες, μεγάλες)	160		
	RCO02 - Επιχειρήσεις που υποστηρίζονται με επιχορηγήσεις	160		
Χρονοδιάγραμμα υλοποίησης	Εξάμηνο έναρξης	Εξάμηνο περάτωσης		
	A' 2024	B' 2026		
Προϋπολογισμός για το ΕΠ σε Δημόσια Δαπάνη (ανάλυση ανά υποέργο εάν είναι εφικτό)	Υποέργα	Π/Υ (€)		
	1. Προετοιμασία	€60.000,00		
	2. Κυρίως έργο	€14.940.000,00		
	ΣΥΝΟΛΟ	€15.000.000,00		
Δικαιούχος/οι	Επιχειρήσεις, Αυτοαπασχολούμενοι, εργαζόμενοι			
Ωριμότητα της παρέμβασης ως προς		Όριμο	Σε εξέλιξη	Ανώριμο
	Χωροθέτηση/ Περιβαλλοντική αδειοδότηση (αν απαιτείται)	<b>Μη εφαρμόσιμο</b>		
	Οριστικές μελέτες/ Μελέτες εφαρμογής	<b>Μη εφαρμόσιμο</b>		
	Λοιπές άδειες	<b>Μη εφαρμόσιμο</b>		

Άξονας Στρατηγικής		ΘΕΣΣΑΛΟΝΙΚΗ ΑΝΤΑΓΩΝΙΣΤΙΚΗ ΚΑΙ ΚΑΙΝΟΤΟΜΑ	
Ειδικός Στόχος	Ενίσχυση της καινοτόμου ανταγωνιστικής επιχειρηματικότητας στους τομείς του τουρισμού, του πολιτισμού, του περιβάλλοντος, της δημιουργικής βιομηχανίας και της γαλάζιας ανάπτυξης.		
Παρέμβαση/Δράση/Πράξη (τίτλος)	Προηγμένες υποστηρικτικές υπηρεσίες για ΜΜΕ σε νέες μορφές κοινωνικής οικονομίας στους τομείς του τουρισμού, του πολιτισμού, του περιβάλλοντος, της δημιουργικής βιομηχανίας και της γαλάζιας ανάπτυξης.		
Περιγραφή Αντικειμένου	Φυσικού	<p>Ανάπτυξη, παραγωγή και προσφορά καινοτόμων και νέων εφαρμογών υποστήριξης που θα βελτιώσουν την λειτουργία, τα αποτελέσματα και την βιωσιμότητα των κοινωνικών επιχειρήσεων.</p> <p>Περιλαμβάνει έργα ενισχύσεων (de minimis) με αποδέκτες Κοινωνικές Επιχειρήσεις καθώς και ενίσχυση συλλογικών φορέων (επιμελητήρια) με στόχο την υλοποίηση μέτρων στήριξης της κοινωνικής επιχειρηματικότητας και καινοτομίας.</p>	
Σκοπιμότητα – Αναγκαιότητα	Βλ. SWOT ανάλυση		
Ένταξη στον Ειδικό Στόχο του Προγράμματος	Βλ. Λογική της Παρέμβασης		
Πεδίο Παρέμβασης του Προγράμματος	138. Στήριξη της κοινωνικής οικονομίας και των κοινωνικών επιχειρήσεων		
Συμβολή στα αποτελέσματα του Προγράμματος	Δείκτης	Τιμή στόχος 2029	
	RCR01 - Θέσεις εργασίας που δημιουργήθηκαν σε υποστηριζόμενες οντότητες	30	
Ωφελούμενοι/Ομάδα στόχος	Κοινωνικές Επιχειρήσεις		
Δείκτες εκροών ΟΧΕ-BAA (σε περίπτωση που απαιτείται πρόσθετος δείκτης)	Δείκτης	Τιμή στόχος 2029	
	RCO01 - Υποστηριζόμενες επιχειρήσεις (εκ των οποίων: πολύ μικρές, μικρές, μεσαίες, μεγάλες)	80	
	RCO02 - Επιχειρήσεις που υποστηρίζονται με επιχορηγήσεις	80	

Χρονοδιάγραμμα υλοποίησης	Εξάμηνο έναρξης		Εξάμηνο περάτωσης	
	Α 2025		Β 2027	
Προϋπολογισμός για το ΕΠ σε Δημόσια Δαπάνη (ανάλυση ανά υποέργο εάν είναι εφικτό)	Υποέργα		Π/Υ (€)	
	Προετοιμασία		€60.000,00	
	Κυρίως έργο		€4.940.000,00	
	ΣΥΝΟΛΟ		€5.000.000,00	
Δικαιούχος/οι	Κοινωνικές Επιχειρήσεις			
Ωριμότητα της παρέμβασης ως προς		Όριμο	Σε εξέλιξη	Ανώριμο
	Χωροθέτηση/ Περιβαλλοντική αδειοδότηση (αν απαιτείται)	<b>Μη εφαρμόσιμο</b>		
	Οριστικές μελέτες/ Μελέτες εφαρμογής	<b>Μη εφαρμόσιμο</b>		
	Λοιπές άδειες	<b>Μη εφαρμόσιμο</b>		



Άξονας Στρατηγικής	ΘΕΣΣΑΛΟΝΙΚΗ ΣΥΝΕΚΤΙΚΗ ΚΑΙ ΣΥΜΜΕΤΟΧΙΚΗ
Ειδικός Στόχος	Ενίσχυση της συνοχής και της συμπεριληπτικότητας των γειτονιών της πόλης
Παρέμβαση/Δράση/Πράξη (τίτλος)	Ενίσχυση της συμπεριληπτικότητας και της πολύ-λειτουργικότητας υφιστάμενων δημόσιων υποδομών και χώρων
<p>Περιγραφή Αντικειμένου</p> <p>Φυσικού</p>	<p>Έργα ανάδειξης και αναβάθμισης τοπικών κέντρων και κέντρων γειτονίας με βελτίωση των τεχνικών χαρακτηριστικών της <u>υποδομής</u> και του <u>εξοπλισμού</u> τους ως προς την φιλικότητα στην χρήση, την βελτίωση της προσβασιμότητας και της χρήσης από όλους, την περιβαλλοντική και ενεργειακή αναβάθμιση, την ασφάλεια του πληθυσμού και την βελτίωση της ποιότητας ζωής.</p> <p>Επιλέξιμες ενέργειες περιλαμβάνουν:</p> <ul style="list-style-type: none"> <li>• Διαμόρφωση χώρων πρασίνου – φυτεύσεις.</li> <li>• Διαμόρφωση περιμετρικών πεζοδρομίων.</li> <li>• Προμήθεια και εγκατάσταση αστικού εξοπλισμού (παγκάκια, κρήνες, όργανα υπαίθριας γυμναστικής – αθλητισμού, παιδικής χαρές, φωτισμός υψηλής ενεργειακής αποδοτικότητας κ.α.).</li> </ul> <p>Ειδικά στην δράση αυτή μπορούν να υλοποιηθούν έργα διαμόρφωσης και εξοπλισμού που θα επιτρέψουν την ασφαλή και βιώσιμη χρήση σχολικών αυλών ως δευτερευόντων χώρων πρασίνου ανοικτών κατά την περίοδο του θέρους στους κατοίκους ιδιαίτερα πυκνοδομημένων και με έλλειψη ελεύθερου χώρου περιοχών του ΠΣΘ. Για την κατηγορία αυτή θα είναι επιλέξιμες και δαπάνες ενίσχυσης της φύλαξης – ασφάλειας.</p> <p>Στο πλαίσιο της Δράσης θα ενταχθούν και τα παρακάτω έργα που θα συνεχιστούν:</p> <ul style="list-style-type: none"> <li>• Κατασκευή Αισθητηριακού πάρκου ‘Sensory Garden’ στο Ο.Τ. 1270 (Γ270) Δήμου Καλαμαριάς.</li> <li>• Ολοκληρωμένη Ανάπλαση περιοχής Ιπποκράτειου Νοσοκομείου.</li> <li>• Δημιουργία χώρου πρασίνου μεταξύ των οδών Καραντινού και Ρόδων - ΟΤ 97Α.</li> </ul> <p>Τα έργα που θα χρηματοδοτηθούν θα πρέπει να ενσωματώσουν κατά το δυνατόν της αρχές του Νέου Ευρωπαϊκού Bauhaus.</p>

	Κατά την επιλογή νέων πράξεων θα πρέπει να προτεραιοποιηθούν έργα που δημιουργούν νέους χώρους πρασίνου ή/και χρησιμοποιούν ψυχρά υλικά.	
Σκοπιμότητα – Αναγκαιότητα	Βλ. SWOT ανάλυση	
Ένταξη στον Ειδικό Στόχο του Προγράμματος	Βλ. Λογική της Παρέμβασης	
Πεδίο Παρέμβασης του Προγράμματος	168. Φυσική αναγέννηση και ασφάλεια δημόσιων χώρων	
Συμβολή στα αποτελέσματα του Προγράμματος	Δείκτης	Τιμή στόχος 2029
	PSR259 Πληθυσμός που καλύπτεται από Στρατηγικές Βιώσιμης Αστικής Ανάπτυξης	20.000
Ωφελούμενοι/Ομάδα στόχος	Πολίτες – κάτοικοι	
Δείκτες εκροών ΟΧΕ-BAA (σε περίπτωση που απαιτείται πρόσθετος δείκτης)	Δείκτης	Τιμή στόχος 2029
	Έκταση δημόσιου χώρου στον οποίο βελτιώνεται η πρόσβαση και η ασφάλεια	60.000 τ.μ.
Χρονοδιάγραμμα υλοποίησης	Εξάμηνο έναρξης	Εξάμηνο περάτωσης
	B 2024	B 2029
Προϋπολογισμός για το ΕΠ σε Δημόσια Δαπάνη (ανάλυση ανά υποέργο εάν είναι εφικτό)	Υποέργα / Συνεχιζόμενα έργα	Π/Υ (€)
	Κατασκευή Αισθητηριακού πάρκου 'Sensory Garden' στο Ο.Τ. 1270 (Γ270) Δήμου Καλαμαριάς	€451.195,70
	Ολοκληρωμένη Ανάπλαση περιοχής Ιπποκράτειου Νοσοκομείου	€1.898.000,00
	Δημιουργία χώρου πρασίνου μεταξύ των οδών Καραντινού και Ρόδων - ΟΤ 97 <sup>A</sup>	€1.239.86,00
	ΝΕΑ ΕΡΓΑ	€ 2.410.928,30

	ΣΥΝΟΛΟ		€6.000.000.00	
Δικαιούχος/οι	Δήμοι, Περιφέρεια Κεντρικής Μακεδονίας			
Ωριμότητα της παρέμβασης ως προς		Όριμο	Σε εξέλιξη	Ανώριμο
	Χωροθέτηση/ Περιβαλλοντική αδειοδότηση (αν απαιτείται)	<b>Δεν Απαιτείται</b>		
	Οριστικές μελέτες/ Μελέτες εφαρμογής	<b>Ναι για 5 έργα</b>		
	Λοιπές άδειες	<b>Δεν απαιτείται</b>		

Άξονας Στρατηγικής	ΘΕΣΣΑΛΟΝΙΚΗ ΣΥΝΕΚΤΙΚΗ ΚΑΙ ΣΥΜΜΕΤΟΧΙΚΗ	
Ειδικός Στόχος	Ενίσχυση της συνοχής και της συμπεριληπτικότητας των γειτονιών της πόλης	
Παρέμβαση/Δράση/Πράξη (τίτλος)	Δημιουργία τοπικών κέντρων συνάθροισης κοινού προσβάσιμων από όλους	
Περιγραφή Αντικειμένου  Φυσικού	<p>Η Δράση εστιάζει σε περιοχές που έχουν ή θέλουν να αναδείξουν τον χαρακτήρα της τοπικής πλατείας – κέντρου γειτονιάς, Σε αντίθεση με την άλλη δράση του ΕΣ που εστιάζει στην προσβασιμότητα σε πράσινο σε επίπεδο γειτονιάς , η έμφαση εδώ έχει να κάνει με την κοινωνική διάσταση του δημόσιου χώρου. Κύριο αντικείμενο συνεπώς αποτελούν οι υποδομές ανακαίνισης – ανάπλασης ανοικτών χώρων και εξοπλισμός χώρων για την ανάδειξη τους ως τόπων συνοχής σε επίπεδο γειτονιάς – οικισμού. Επιλέξιμες ενέργειες είναι η αναβάθμιση πρασίνου, ο αστικός εξοπλισμός (έμφαση) και η διαμόρφωση ελεύθερων χώρων.</p> <p>Στο πλαίσιο της δράσης είναι δυνατή και η δημιουργία προσβάσιμων προς όλους εγκαταστάσεων αθλητισμού και άσκησης σε δημόσιους χώρους, που εξυπηρετούν την ενίσχυση της συνεκτικότητας των γειτονιών και των τοπικών κέντρων.</p> <p>Μεταφερόμενα έργα είναι:</p> <ul style="list-style-type: none"> <li>• Διαμόρφωση πλατείας στο ΟΤ Γ646 (Αγ. Γλυκερία).</li> <li>• Αναβάθμιση πράσινου περιοχής εργατικών κατοικιών. Δαβάκη - Παπαφλέσσα - Γευγελή και Ν. Πλαστήρα.</li> </ul> <p>Τα έργα που θα χρηματοδοτηθούν θα πρέπει να ενσωματώσουν κατά το δυνατόν της αρχές του Νέου Ευρωπαϊκού Bauhaus.</p>	
Σκοπιμότητα – Αναγκαιότητα	Βλ. SWOT ανάλυση	
Ένταξη στον Ειδικό Στόχο του Προγράμματος	Βλ. Λογική της Παρέμβασης	
Πεδίο Παρέμβασης του Προγράμματος	168. Φυσική αναγέννηση και ασφάλεια δημόσιων χώρων	
Συμβολή στα αποτελέσματα του Προγράμματος	Δείκτης	Τιμή στόχος 2029
	PSR259 Πληθυσμός που καλύπτεται από Στρατηγικές Βιώσιμης Αστικής Ανάπτυξης	5.000

Ωφελούμενοι/Ομάδα στόχος	Πολίτες – κάτοικοι			
Δείκτες εκροών ΟΧΕ-BAA (σε περίπτωση που απαιτείται πρόσθετος δείκτης)	Δείκτης		Τιμή στόχος 2029	
	Έκταση δημόσιου χώρου στον οποίο βελτιώνεται η πρόσβαση και η ασφάλεια		20.000 τ.μ.	
Χρονοδιάγραμμα υλοποίησης	Εξάμηνο έναρξης		Εξάμηνο περάτωσης	
	Β 2024		Β 2029	
Προϋπολογισμός για το ΕΠ σε Δημόσια Δαπάνη (ανάλυση ανά υποέργο εάν είναι εφικτό)	Έργα / Υποέργα		Π/Υ (€)	
	Διαμόρφωση πλατείας στο ΟΤ Γ646 (Αγ. Γλυκερία)		€1.547.000,000	
	Αναβάθμιση πράσινου περιοχής εργατικών κατοικιών Δαβάκη - Παπαφλέσσα - Γευγελή και Ν. Πλαστήρα		€1.178.890,89	
	ΝΕΑ ΕΡΓΑ		€2.043.425,89	
	ΣΥΝΟΛΟ		4.000.000,00	
Δικαιούχος/οι	Δήμοι, Περιφέρεια Κεντρικής Μακεδονίας			
Ωριμότητα της παρέμβασης ως προς		Ωριμο	Σε εξέλιξη	Ανώριμο
	Χωροθέτηση/ Περιβαλλοντική αδειοδότηση (αν απαιτείται)	<b>Δεν Απαιτείται</b>		
	Οριστικές μελέτες/ Μελέτες εφαρμογής	<b>ΝΑΙ για συνεχιζόμενα</b>		
	Λοιπές άδειες	-		

Άξονας Στρατηγικής	ΘΕΣΣΑΛΟΝΙΚΗ ΣΥΝΕΚΤΙΚΗ ΚΑΙ ΣΥΜΜΕΤΟΧΙΚΗ	
Ειδικός Στόχος	Πρωώθηση του βιώσιμου και συμπεριληπτικού τουρισμού και πολιτισμού.	
Παρέμβαση/Δράση/Πράξη (τίτλος)	Προστασία, ανάπτυξη και προβολή της πολιτιστικής κληρονομιάς και των πολιτιστικών υπηρεσιών μέσα από καινοτόμες και ψηφιακές εφαρμογές - ΤΠΕ με ειδικότερη στόχευση την χρήση από ειδικές κατηγορίες πληθυσμού (ΑμΕΑ, ηλικιωμένους, ευπαθείς ομάδες	
Περιγραφή Αντικειμένου	<p>Φυσικού</p> <p>Περιλαμβάνει δύο κύριες κατηγορίες έργων α) τεχνολογικά έργα με στόχο την προώθηση του πολιτισμού και β) έργα ανάδειξης και προστασίας πολιτιστικών πόρων. Ενδεικτικοί τύποι έργων είναι:</p> <ul style="list-style-type: none"> <li>Ψηφιακές εφαρμογές οργάνωσης της διαχείρισης και προβολής πολιτιστικών εκθεμάτων, μουσείων μνημείων και ιστορικών κτιρίων, έργα ψηφιοποίησης, ανάπτυξη εφαρμογών 3D,VR και AR.</li> <li>Εξοπλισμός για την ερμηνεία και την υποστήριξη της συμμετοχής ΑμΕΑ σε πολιτιστικές δραστηριότητες και την πρόσληψη τουριστικών υπηρεσιών.</li> <li>Προβολή πολιτιστικών εκδηλώσεων και θεσμών.</li> <li>Έργα αποκατάστασης και βελτίωσης της προσβασιμότητας επισκέψιμων αρχαιολογικών χώρων, μουσείων, ιστορικών τόπων και πολιτιστικών υποδομών.</li> </ul>	
Σκοπιμότητα – Αναγκαιότητα	Βλ. SWOT ανάλυση	
Ένταξη στον Ειδικό Στόχο του Προγράμματος	Βλ. Λογική της Παρέμβασης	
Πεδίο Παρέμβασης του Προγράμματος	166. Προστασία, ανάπτυξη και προβολή της πολιτιστικής κληρονομιάς και των πολιτιστικών υπηρεσιών	
Συμβολή στα αποτελέσματα του Προγράμματος	Δείκτης	Τιμή στόχος 2029
	PSR901 - Συμμετέχοντες σε πολιτιστικές δράσεις	10.000
Ωφελούμενοι/Ομάδα στόχος	Πολίτες – κάτοικοι / Επισκέπτες	
	Δείκτης	Τιμή στόχος 2029

Δείκτες εκροών ΟΧΕ-ΒΑΑ (σε περίπτωση που απαιτείται πρόσθετος δείκτης)	PSO901 – Πολιτιστικές δράσεις που υποστηρίζονται		6	
Χρονοδιάγραμμα υλοποίησης	Εξάμηνο έναρξης		Εξάμηνο περάτωσης	
Προϋπολογισμός για το ΕΠ σε Δημόσια Δαπάνη (ανάλυση ανά υποέργο εάν είναι εφικτό)	Υποέργα		Π/Υ (€)	
	ΣΥΝΟΛΟ		€3.000.000,00	
Δικαιούχος/οι	ΕΦΑ Θεσσαλονίκης, Δήμοι, Περιφέρεια Κεντρικής Μακεδονίας			
Ωριμότητα της παρέμβασης ως προς		Όριμο	Σε εξέλιξη	Ανώριμο
	Χωροθέτηση/ Περιβαλλοντική αδειοδότηση (αν απαιτείται)			
	Οριστικές μελέτες/ Μελέτες εφαρμογής			
	Λοιπές άδειες	-		

Άξονας Στρατηγικής	ΘΕΣΣΑΛΟΝΙΚΗ ΣΥΝΕΚΤΙΚΗ ΚΑΙ ΣΥΜΜΕΤΟΧΙΚΗ
Ειδικός Στόχος	Πρωώθηση του βιώσιμου και συμπεριληπτικού τουρισμού και πολιτισμού
Παρέμβαση/Δράση/Πράξη (τίτλος)	Ανάπτυξη κοινών και συνεκτικών «τουριστικών διαδρομών» για όλους - Προστασία και ανάδειξη επισκέψιμων μνημείων και αρχαιολογικών χώρων, βελτίωση της προσβασιμότητας σε αυτά
Περιγραφή Αντικειμένου  Φυσικού	<p>"Χάραξη", οριοθέτηση, ενίσχυση της βιώσιμης κινητικότητας, προμήθεια εξοπλισμού ερμηνείας, ασφάλειας και εξυπηρέτησης επισκεπτών αστικών μονοπατιών - διαδρομών πολιτιστικού και τουριστικού ενδιαφέροντος εντός του αστικού ιστού ή σε περιστατικές περιοχές.</p> <p>Η δράση περιλαμβάνει έργο δημιουργίας κοινών προδιαγραφών της υποδομής και του εξοπλισμού και σήματος Στην κατηγορία παρέμβασης αυτή, περιλαμβάνονται έργα που στοχεύουν στην λειτουργική ενοποίηση πολιτιστικών – τουριστικών περιοχών και περιλαμβάνουν:</p> <ul style="list-style-type: none"> <li>- Έργα σήμανσης μνημείων και διαμόρφωσης διαδρομών εντός αστικού χώρου.</li> <li>- Ανάπτυξη «έξυπνων εφαρμογών» για την πλοήγηση σε πολιτιστικά και ιστορικά μνημεία της πόλης.</li> <li>- Ανάπλαση σημείων εξυπηρέτησης τουριστών – επισκεπτών πολιτιστικών – ιστορικών χώρων.</li> </ul> <p>Στο πλαίσιο της Δράσης θα υλοποιηθούν τα έργα:</p> <ul style="list-style-type: none"> <li>- Αποκατάσταση των υπερώων του Ι. Ναού της Αγίας Σοφίας στη Θεσσαλονίκη,</li> <li>- Ανάπλαση και ανάδειξη του αρχαιολογικού χώρου της Αρχαίας Αγοράς της Θεσσαλονίκης,</li> <li>- Ανάδειξη αρχαιολογικού χώρου αγιάσματος Αγίου Ιωάννη στη Θεσσαλονίκη,</li> <li>- Αναδιαμόρφωση - απόδοση νέας χρήσης και δημιουργία χώρου πολυμέσων και ψηφιακών εφαρμογών, σε νεότερο κτίσμα ΒΔ της Ροτόντας, εντός του περιβάλλοντος,</li> </ul> <p>με δικαιούχο την ΕΦΑ Θεσσαλονίκης ΥΠ.ΠΟ.</p>
Σκοπιμότητα – Αναγκαιότητα	Βλ. SWOT ανάλυση
Ένταξη στον Ειδικό Στόχο του Προγράμματος	Βλ. Λογική της Παρέμβασης



Πεδίο Παρέμβασης του Προγράμματος	166. Προστασία, ανάπτυξη και προβολή της πολιτιστικής κληρονομιάς και των πολιτιστικών υπηρεσιών	
Συμβολή στα αποτελέσματα του Προγράμματος	Δείκτης	Τιμή στόχος 2029
	-	
Ωφελούμενοι/Ομάδα στόχος	Πολίτες – κάτοικοι / Επισκέπτες	
Δείκτες εκροών ΟΧΕ-BAA (σε περίπτωση που απαιτείται πρόσθετος δείκτης)	Δείκτης	Τιμή στόχος 2029
	RCO77 Αριθμός πολιτιστικών και τουριστικών χώρων που υποστηρίζονται	4
Χρονοδιάγραμμα υλοποίησης	Εξάμηνο έναρξης	Εξάμηνο περάτωσης
	B 2025	B 2027
Προϋπολογισμός για το ΕΠ σε Δημόσια Δαπάνη (ανάλυση ανά υποέργο εάν είναι εφικτό)	Υποέργα	Π/Υ (€)
	Αποκατάσταση των υπερών του Ι. Ναού της Αγίας Σοφίας στη Θεσσαλονίκη	€450.000,00
	Ανάπλαση και ανάδειξη του αρχαιολογικού χώρου της Αρχαίας Αγοράς της Θεσσαλονίκης	€720.210,00
	Ανάδειξη αρχαιολογικού χώρου αγιάσματος Αγίου Ιωάννη στη Θεσσαλονίκη	€550.000,00
	Αναδιαμόρφωση – απόδοση νέας χρήσης και δημιουργία χώρου πολυμέσων και ψηφιακών εφαρμογών, σε νεότερο κτίσμα ΒΔ της Ροτόντας, εντός του περιβάλλου	€408.000,00
	NEA έργα	€3.821.790,00

	ΣΥΝΟΛΟ	€6.000.000,00		
Δικαιούχος/οι	Δήμοι, Περιφέρεια Κεντρικής Μακεδονίας			
Ωριμότητα της παρέμβασης ως προς		Όριμο	Σε εξέλιξη	Ανώριμο
	Χωροθέτηση/ Περιβαλλοντική αδειοδότηση (αν απαιτείται)	<b>Ναι για 4 έργα</b>		
	Οριστικές μελέτες/ Μελέτες εφαρμογής	<b>Ναι για 4 έργα</b>		
	Λοιπές άδειες			

Άξονας Στρατηγικής	ΘΕΣΣΑΛΟΝΙΚΗ ΣΥΝΕΚΤΙΚΗ ΚΑΙ ΣΥΜΜΕΤΟΧΙΚΗ	
Ειδικός Στόχος	Προώθηση του βιώσιμου και συμπεριληπτικού τουρισμού και πολιτισμού.	
Παρέμβαση/Δράση/Πράξη (τίτλος)	Υποστήριξη πολιτιστικών θεσμών και γεγονότων – τοπικής κλίμακας	
Περιγραφή Αντικειμένου Φυσικού	<p>Ενίσχυση φορέων πολιτισμού (μη κερδοσκοπικού χαρακτήρα) που στοχεύει στην βελτίωση της παροχής και παραγωγής πολιτιστικών και καλλιτεχνικών υπηρεσιών. Περιλαμβάνει ενίσχυση για:</p> <ul style="list-style-type: none"> <li>• Την εγκατάσταση και ανάπτυξη καλλιτεχνικών έργων των φορέων</li> <li>• Δαπάνες για την βελτίωση του εξοπλισμού (καλλιτεχνικού και ψηφιακού)</li> <li>• Υποστήριξη παραγωγών και οργάνωσης εκθέσεων</li> <li>• Προωθητικές ενέργειες</li> <li>• Διοργάνωση σεμιναρίων για την βελτίωση των πολιτιστικών υπηρεσιών</li> </ul> <p>Η δράση περιορίζεται σε πολιτιστικούς – θεσμούς γεγονότα τοπικού χαρακτήρα και εξαιρούνται φορείς αρμοδιότητας ΥΠΠΟ που χρηματοδοτούνται από το ΕΣ 4.6 του Προγράμματος Κεντρικής Μακεδονίας 2021-2027.</p>	
Σκοπιμότητα – Αναγκαιότητα	Βλ. SWOT ανάλυση	
Ένταξη στον Ειδικό Στόχο του Προγράμματος	Βλ. Λογική της Παρέμβασης	
Πεδίο Παρέμβασης του Προγράμματος	166. Προστασία, ανάπτυξη και προβολή της πολιτιστικής κληρονομιάς και των πολιτιστικών υπηρεσιών	
Συμβολή στα αποτελέσματα του Προγράμματος	Δείκτης	Τιμή στόχος 2029
	PSR901 - Συμμετέχοντες σε πολιτιστικές δράσεις	5.000
Ωφελούμενοι/Ομάδα στόχος	Πολίτες – κάτοικοι / Επισκέπτες	
Δείκτες εκροών ΟΧΕ-ΒΑΑ (σε περίπτωση που απαιτείται πρόσθετος δείκτης)	Δείκτης	Τιμή στόχος 2029
	PSO901 – Πολιτιστικές δράσεις που υποστηρίζονται	12

Χρονοδιάγραμμα υλοποίησης	Εξάμηνο έναρξης		Εξάμηνο περάτωσης	
Προϋπολογισμός για το ΕΠ σε Δημόσια Δαπάνη (ανάλυση ανά υποέργο εάν είναι εφικτό)	Υποέργα		Π/Υ (€)	
	ΣΥΝΟΛΟ		€1.000.000,00	
Δικαιούχος/οι	ΕΦΑ Θεσσαλονίκης, Δήμοι, Περιφέρεια Κεντρικής Μακεδονίας			
Ωριμότητα της παρέμβασης ως προς		Όριμο	Σε εξέλιξη	Ανώριμο
	Χωροθέτηση/ Περιβαλλοντική αδειοδότηση (αν απαιτείται)	<b>Δεν απαιτείται</b>		
	Οριστικές μελέτες/ Μελέτες εφαρμογής	<b>Δεν απαιτείται</b>		
	Λοιπές άδειες	<b>- Δεν απαιτείται</b>		

Άξονας Στρατηγικής	ΘΕΣΣΑΛΟΝΙΚΗ ΠΡΑΣΙΝΗ ΚΑΙ ΕΛΚΥΣΤΙΚΗ	
Ειδικός Στόχος	Βελτίωση του αστικού περιβάλλοντος και μείωση της έντασης της νησίδας αστικής θερμότητας	
Παρέμβαση/Δράση/Πράξη (τίτλος)	Πράσινα Δώματα & Τοίχοι σε κτίρια	
Περιγραφή Αντικειμένου	Φυσικού	<p>Η δράση περιλαμβάνει έργα παρέμβασης σε δημόσια κτίρια, για την ανάπτυξη πράσινων δωματίων ή οριζόντιων πράσινων επιφανειών στις προσόψεις των κτιρίων. Ιδιαίτερα η δεύτερη επιλογή θα αποτελεί πιλοτικές εφαρμογές με στόχο να αξιολογηθεί στην περιοχή η αποτελεσματικότητα της λύσης αυτής, ως εναλλακτική της πρακτικής των πράσινων δωματίων που έχει εμφανίσει κατά την εφαρμογή της στην Ελλάδα σημαντικά μειονεκτήματα σε σχέση με την συντήρηση, άλλα και την μόνωση των κτιρίων, στα οποία έχει εφαρμοστεί.</p> <p>Επιλέξιμες ενέργειες αποτελούν:</p> <p>Διαμόρφωση κάθετων (επί των προσόψεων) ή οριζόντιων (επί της οροφής) κήπων σε δημόσια κτίρια.</p>
Σκοπιμότητα – Αναγκαιότητα	Βλ. SWOT ανάλυση	
Ένταξη στον Ειδικό Στόχο του Προγράμματος	Βλ. Λογική της Παρέμβασης	
Πεδίο Παρέμβασης του Προγράμματος	077. Ποιότητα του αέρα και μέτρα μείωσης του θορύβου	
Συμβολή στα αποτελέσματα του Προγράμματος	Δείκτης	Τιμή στόχος 2029
	RCR95- Πληθυσμός που έχει πρόσβαση σε νέες ή βελτιωμένες πράσινες υποδομές	10.000
Ωφελούμενοι/Ομάδα στόχος	Πολίτες – κάτοικοι	
Δείκτες εκροών ΟΧΕ-BAA (σε περίπτωση που απαιτείται πρόσθετος δείκτης)	Δείκτης	Τιμή στόχος 2029
	-	
Χρονοδιάγραμμα υλοποίησης	Εξάμηνο έναρξης	Εξάμηνο περάτωσης
	B 2024	B 2027

Προϋπολογισμός για το ΕΠ σε Δημόσια Δαπάνη (ανάλυση ανά υποέργο εάν είναι εφικτό)	Υποέργα		Π/Υ (€)	
	Νέα Έργα		€1.500.000,00	
	ΣΥΝΟΛΟ			
Δικαιούχος/οι	Δήμοι, Περιφέρεια Κεντρικής Μακεδονίας, Φορείς Διαχείρισης Δημοσίων Κτηρίων (Πανεπιστήμια, Νοσοκομεία κ.α.).			
Ωριμότητα της παρέμβασης ως προς		Όριμο	Σε εξέλιξη	Ανώριμο
	Χωροθέτηση/ Περιβαλλοντική αδειοδότηση (αν απαιτείται)			√
	Οριστικές μελέτες/ Μελέτες εφαρμογής			√
	Λοιπές άδειες			√

		ΘΕΣΣΑΛΟΝΙΚΗ ΠΡΑΣΙΝΗ ΚΑΙ ΕΛΚΥΣΤΙΚΗ	
Ειδικός Στόχος	Βελτίωση του αστικού περιβάλλοντος και μείωση της έντασης της νησίδας αστικής θερμότητας		
Παρέμβαση/Δράση/Πράξη (τίτλος)	Έργα δημιουργίας δικτύου rocket parks		
Περιγραφή Αντικειμένου	Φυσικού	<p>Η δράση περιλαμβάνει την αξιοποίηση μικρών δημόσιων – δημοτικών εκτάσεων (Ε&gt; 500 τ.μ.) με στόχο την διαμόρφωση τους ως πράσινες υποδομές που θα μειώσουν τοπικά την ένταση του φαινομένου της αστικής νησίδας θερμότητας. Επιλέξιμες ενέργειες περιλαμβάνουν:</p> <ul style="list-style-type: none"> <li>• Διαμόρφωση χώρων πρασίνου – φυτεύσεις.</li> <li>• Διαμόρφωση περιμετρικών πεζοδρομίων.</li> <li>• Προμήθεια και εγκατάσταση αστικού εξοπλισμού (παγκάκια, κρήνες, φωτισμός υψηλής ενεργειακής αποδοτικότητας κ.α.).</li> </ul>	
Σκοπιμότητα – Αναγκαιότητα	Βλ. SWOT ανάλυση		
Ένταξη στον Ειδικό Στόχο του Προγράμματος	Βλ. Λογική της Παρέμβασης		
Πεδίο Παρέμβασης του Προγράμματος	079. Προστασία της φύσης και της βιοποικιλότητας, φυσική κληρονομιά και φυσικοί πόροι, πράσινες και γαλάζιες υποδομές		
Συμβολή στα αποτελέσματα του Προγράμματος	Δείκτης	Τιμή στόχος 2029	
	RCR95 - Πληθυσμός που έχει πρόσβαση σε νέες ή βελτιωμένες πράσινες υποδομές	5.000 άτομα	
Ωφελούμενοι/Ομάδα στόχος	Πολίτες – κάτοικοι		
Δείκτες εκρών ΟΧΕ-ΒΑΑ (σε περίπτωση που απαιτείται πρόσθετος δείκτης)	Δείκτης	Τιμή στόχος 2029	
	Αριθμός rocket parks που δημιουργούνται	8	
Χρονοδιάγραμμα υλοποίησης	Εξάμηνο έναρξης	Εξάμηνο περάτωσης	

Προϋπολογισμός για το ΕΠ σε Δημόσια Δαπάνη (ανάλυση ανά υποέργο εάν είναι εφικτό)	Υποέργα		Π/Υ (€)		
			€2.500.000		
	ΣΥΝΟΛΟ				
Δικαιούχος/οι	Δήμοι, Περιφέρεια Κεντρικής Μακεδονίας				
Ωριμότητα της παρέμβασης ως προς		Όριμο	Σε εξέλιξη	Ανώριμο	
	Χωροθέτηση/ Περιβαλλοντική αδειοδότηση (αν απαιτείται)				
	Οριστικές μελέτες/ Μελέτες εφαρμογής				
	Λοιπές άδειες				



Άξονας Στρατηγικής	ΘΕΣΣΑΛΟΝΙΚΗ ΠΡΑΣΙΝΗ ΚΑΙ ΕΛΚΥΣΤΙΚΗ
Ειδικός Στόχος	Βελτίωση του αστικού περιβάλλοντος και μείωση της έντασης της νησίδας αστικής θερμότητας
Παρέμβαση/Δράση/Πράξη (τίτλος)	Αστικές (πράσινες/ βιοκλιματικές) αναπλάσεις ανοικτών δημόσιων χώρων και αξιοποίηση ανενεργών υποδομών και κτιρίων προς όφελος της βιώσιμης και συμπεριληπτικής ανάπτυξης
<p>Περιγραφή Αντικειμένου</p> <p>Φυσικού</p>	<p>Περιλαμβάνει έργα ανάπλασης πλατειών, αστικών περιοχών, αξόνων με στόχο αύξηση πρασίνου, βελτίωση ποιότητας, λειτουργικότητας της πρόσβασης του ανοικτού δημόσιου χώρου καθώς και την δημιουργία νέων υποδομών πρασίνου - δημόσιου χώρου με όρους υψηλής περιβαλλοντικά και κοινωνικά ποιότητας μέσα από την αξιοποίηση εγκαταλελειμμένων ή ανενεργών αστικών ακινήτων (παλαιά στρατόπεδα, σιδηροδρομικές γραμμές κ.α.). Η δράση περιλαμβάνει εργασίες ανάπλασης δημόσιου χώρου, διαμόρφωσης πρασίνου, διευθέτησης Ο.Κ.Ω. και εγκατάστασης δικτύων, εγκατάσταση εξοπλισμού αναψυχής – εκγύμνασης σε υπαίθριο, δημόσιο χώρο, διαμόρφωσης διαδρομών ή μονοπατιών, ανάπτυξης έργων τέχνης, συντήρησης διατηρητέων κτισμάτων (εντός χώρων).</p> <p>Στην δράση αυτή περιλαμβάνονται επίσης τα έργα που μεταφέρονται από την περίοδο 2014-2021:</p> <ul style="list-style-type: none"> <li>- Βιοκλιματική Αναβάθμιση και Βιώσιμη κινητικότητα δικτύου οδών ΠΕ 14-15 (Κηφισιάς – Βότση).</li> <li>- Βιοκλιματική αναβάθμιση και πρασινισμός πάρκου. Ελπίδος της Δημοτικής Ενότητας Ευόσμου του Δήμου Κορδελιού – Ευόσμου.</li> <li>- Ανασχεδιασμός και πρασινισμός Πάρκου Σμύρνης Δημοτικής Ενότητας Κορδελιού, Δήμου Κορδελιού-Ευόσμου.</li> <li>- Περιβαλλοντικός ανασχεδιασμός οδού Επταπυργίου και παράπλευρων οδών, της Δημοτικής Ενότητας Συκεών, του Δήμου Νεάπολης-Συκεών.</li> <li>- Ανασχεδιασμός και πρασινισμός πάρκου Βοσπόρου Δημοτικής Κοινότητας Μενεμένης Δήμου Αμπελοκήπων – Μενεμένης.</li> <li>- Αναβάθμιση πρασίνου - Δημιουργία Πράσινης διαδρομής επί της οδού 28ης Οκτωβρίου Δήμου Αμπελοκήπων – Μενεμένης.</li> </ul>

	<ul style="list-style-type: none"> <li>- Διαμόρφωση χώρων πρασίνου στην επέκταση Πυλαίας (Περιοχή Δελφών).</li> <li>- Περιβαλλοντική αναβάθμιση οδού Ε. Τραπεζούντος σε πράσινο άξονα περιπάτου &amp; διασύνδεσης σημείων ενδιαφέροντος του Δήμου Παύλου Μελά.</li> <li>- Βιοκλιματική αναβάθμιση συνοικισμού Αγίου Νεκταρίου Δήμου Αμπελοκήπων – Μενεμένης.</li> <li>- Πρασινισμός νησίδας οδού Μοναστηρίου Δήμου Αμπελοκήπων – Μενεμένης.</li> <li>- Περιβαλλοντική αναβάθμιση και απόδοση σε κοινή χρήση του Μητροπολιτικού Πάρκου Παύλου Μελά.</li> <li>- Πράσινες διαδρομές Δήμου Αμπελοκήπων – Μενεμένης.</li> </ul>	
Σκοπιμότητα – Αναγκαιότητα	Βλ. SWOT ανάλυση	
Ένταξη στον Ειδικό Στόχο του Προγράμματος	Βλ. Λογική της Παρέμβασης	
Πεδίο Παρέμβασης του Προγράμματος	077. Ποιότητα του αέρα και μέτρα μείωσης του θορύβου	
Συμβολή στα αποτελέσματα του Προγράμματος	Δείκτης	Τιμή στόχος 2029
	RCR95 - Πληθυσμός που έχει πρόσβαση σε νέες ή βελτιωμένες πράσινες υποδομές	700.000 άτομα
Ωφελούμενοι/Ομάδα στόχος	Πολίτες – κάτοικοι / Επισκέπτες	
Δείκτες εκροών ΟΧΕ-BAA (σε περίπτωση που απαιτείται πρόσθετος δείκτης)	Δείκτης	Τιμή στόχος 2029
	RCO36 -Πράσινες υποδομές που υποστηρίζονται για σκοπούς διαφορετικούς από την προσαρμογή στην κλιματική αλλαγή	4,0 εκτάρια
Χρονοδιάγραμμα υλοποίησης	Εξάμηνο έναρξης	Εξάμηνο περάτωσης
	B 2023	B 2027
	Υποέργα	Π/Υ (€)

Προϋπολογισμός για το ΕΠ σε Δημόσια Δαπάνη (ανάλυση ανά υποέργο εάν είναι εφικτό)	Βιοκλιματική Αναβάθμιση και Βιώσιμη κινητικότητα δικτύου οδών ΠΕ 14-15 (Κηφισιάς – Βότση)	€10.021.935,43
	Βιοκλιματική αναβάθμιση και πρασινισμός πάρκου Ελπίδος της Δημοτικής Ενότητας Ευόσμου του Δήμου Κορδελιού - Ευόσμου	€3.000.000,00
	Ανασχεδιασμός και πρασινισμός Πάρκου Σμύρνης Δημοτικής Ενότητας Κορδελιού, Δήμου Κορδελιού-Ευόσμου	€870.000,00
	Περιβαλλοντικός ανασχεδιασμός οδού Επταπυργίου και παράπλευρων οδών, της Δημοτικής Ενότητας Συκεών, του Δήμου Νεάπολης-Συκεών	€15.413.164,00
	Ανασχεδιασμός και πρασινισμός πάρκου Βοσπόρου Δημοτικής Κοινότητας Μενεμένης Δήμου Αμπελοκήπων - Μενεμένης	€1.100.000,00
	Αναβάθμιση πρασίνου - Δημιουργία Πράσινης διαδρομής επί της οδού 28ης Οκτωβρίου Δήμου Αμπελοκήπων - Μενεμένης	€587.642,37
	Διαμόρφωση χώρων πρασίνου στην επέκταση Πυλαίας (Περιοχή Δελφών)	€816.892,94
	Περιβαλλοντική αναβάθμιση οδού Ε. Τραπεζούντος σε πράσινο άξονα περιπάτου & διασύνδεσης σημείων ενδιαφέροντος του Δήμου Παύλου Μελά	€2.396.722,29
	Βιοκλιματική αναβάθμιση συνοικισμού Αγίου Νεκταρίου Δήμου Αμπελοκήπων - Μενεμένης	€4.210.521,34

	Πρασινισμός νησίδας οδού Μοναστηρίου Δήμου Αμπελοκήπων - Μενεμένης	€850.000,00		
	Πράσινες διαδρομές Δήμου Αμπελοκήπων - Μενεμένης	€31.500.68,39		
	Πρασινισμός νησίδας οδού Μοναστηρίου Δήμου Αμπελοκήπων - Μενεμένης	€850.000,00		
	Περιβαλλοντική αναβάθμιση και απόδοση σε κοινή χρήση του Μητροπολιτικού Πάρκου Παύλου Μελά	€10.789.170,50		
	ΝΕΑ ΕΡΓΑ	€6.106.709,99		
	ΣΥΝΟΛΟ	€60.000.000,00		
Δικαιούχος/οι	Δήμοι, Περιφέρεια Κεντρικής Μακεδονίας			
Ωριμότητα της παρέμβασης ως προς		Ωριμο	Σε εξέλιξη	Ανώριμο
	Χωροθέτηση/ Περιβαλλοντική αδειοδότηση (αν απαιτείται)	√		
	Οριστικές μελέτες/ Μελέτες εφαρμογής	√		
	Λοιπές άδειες	√		

Άξονας Στρατηγικής	ΘΕΣΣΑΛΟΝΙΚΗ ΠΡΑΣΙΝΗ ΚΑΙ ΕΛΚΥΣΤΙΚΗ	
Ειδικός Στόχος	Βελτίωση της ποιότητας του εδάφους, του κύκλου του νερού και ενίσχυση της οικολογικής συνέχειας του αστικού χώρου	
Παρέμβαση/Δράση/Πράξη (τίτλος)	Αποκατάσταση και εξυγίανση ρυπασμένων εδαφών	
Περιγραφή Αντικειμένου	Φυσικού	Το έργο αφορά την συνέχιση και επέκταση του έργου απορρύπανσης της περιοχής του Καλοχωρίου – ακτών Μενεμένης – Λιμένα Θεσσαλονίκης και την ανάπτυξη επί αυτής περιοχών εξυπηρέτησης του αστικού πληθυσμού και πρασίνου.
Σκοπιμότητα – Αναγκαιότητα	Βλ. SWOT ανάλυση	
Ένταξη στον Ειδικό Στόχο του Προγράμματος	Βλ. Λογική της Παρέμβασης	
Πεδίο Παρέμβασης του Προγράμματος	074. Αποκατάσταση βιομηχανικών χώρων και μολυσμένου εδάφους σε συμμόρφωση προς κριτήρια αποδοτικότητας	
Συμβολή στα αποτελέσματα του Προγράμματος	Δείκτης	Τιμή στόχος 2029
	RCR95 - Πληθυσμός που έχει πρόσβαση σε νέες ή βελτιωμένες πράσινες υποδομές	200.000 άτομα
Ωφελοούμενοι/Ομάδα στόχος	Πολίτες - κάτοικοι	
Δείκτες εκροών ΟΧΕ-ΒΑΑ (σε περίπτωση που απαιτείται πρόσθετος δείκτης)	Δείκτης	Τιμή στόχος 2029
	Εδάφη που εξυγιαίνονται	600 στρέμματα
Χρονοδιάγραμμα υλοποίησης	Εξάμηνο έναρξης	Εξάμηνο περάτωσης
	A 2023	B 2026
Προϋπολογισμός για το ΕΠ σε Δημόσια Δαπάνη (ανάλυση ανά υποέργο εάν είναι εφικτό)	Υποέργα	Π/Υ (€)
	Εξυγίανση – Αποκατάσταση του υπεδάφους και του υπόγειου νερού στην ευρύτερη περιοχή των Δήμων Θεσσαλονίκης, Αμπελοκήπων – Μενεμένης και Δέλτα	€8.139.976,00

	ΝΕΑ ΕΡΓΑ (επέκταση, συνέχεια)	€ 4.860.024,00		
	ΣΥΝΟΛΟ	€ 13.000.000,00		
Δικαιούχος/οι	Δήμοι, Περιφέρεια Κεντρικής Μακεδονίας			
Ωριμότητα της παρέμβασης ως προς		Όριμο	Σε εξέλιξη	Ανώριμο
	Χωροθέτηση/ Περιβαλλοντική αδειοδότηση (αν απαιτείται)	√		
	Οριστικές μελέτες/ Μελέτες εφαρμογής	√		
	Λοιπές άδειες	√		

Άξονας Στρατηγικής	ΘΕΣΣΑΛΟΝΙΚΗ ΠΡΑΣΙΝΗ ΚΑΙ ΕΛΚΥΣΤΙΚΗ	
Ειδικός Στόχος	Βελτίωση της ποιότητας του εδάφους, του κύκλου του νερού και ενίσχυση της οικολογικής συνέχειας του αστικού χώρου	
Παρέμβαση/Δράση/Πράξη (τίτλος)	Οικολογικές / Πράσινες διαδρομές - μονοπάτια που συνδέουν τον αστικό χώρο με οικότοπους και συστήματα του περιαστικού μέσα από ήπιες παρεμβάσεις και δραστηριότητες.	
Περιγραφή Αντικειμένου	Φυσικού	Έργα βελτίωσης ή και αποκατάστασης της συνδεσιμότητας οικολογικών διαδρόμων μεταξύ αστικών περιοχών με περιαστικές πράσινες και μπλε υποδομές, συμπεριλαμβανομένων παρεμβάσεων αποκάλυψης μπαζωμένων- εγκιβωτισμένων ρεμάτων, της αποκατάστασης της φυσικής ροής των υδάτων, της απομάκρυνσης παράνομων τεχνικών στοιχείων και της αποκατάστασης της βλάστησης. Τα έργα μπορεί να περιλαμβάνουν επίσης την διαμόρφωση μονοπατιών για την ανάπτυξη ήπιας κινητικότητας, υπό τους όρο ότι αφορούν ήπιες παρεμβάσεις που δεν έχουν επιπτώσεις στην οικολογική διασύνδεση των περιοχών και στηρίζονται κυρίως σε κατασκευές και εξοπλισμό από φυσικά υλικά.
Σκοπιμότητα – Αναγκαιότητα	Βλ. SWOT ανάλυση	
Ένταξη στον Ειδικό Στόχο του Προγράμματος	Βλ. Λογική της Παρέμβασης	
Πεδίο Παρέμβασης του Προγράμματος	079. Προστασία της φύσης και της βιοποικιλότητας, φυσική κληρονομιά και φυσικοί πόροι, πράσινες και γαλάζιες υποδομές	
Συμβολή στα αποτελέσματα του Προγράμματος	Δείκτης	Τιμή στόχος 2029
	RCR95 - Πληθυσμός που έχει πρόσβαση σε νέες ή βελτιωμένες πράσινες υποδομές	700.000 άτομα
Ωφελούμενοι/Ομάδα στόχος	Κάτοικοι	
	Δείκτης	Τιμή στόχος 2029

Δείκτες εκροών ΟΧΕ-ΒΑΑ (σε περίπτωση που απαιτείται πρόσθετος δείκτης)	RCO36 -Πράσινες υποδομές που υποστηρίζονται για σκοπούς διαφορετικούς από την προσαρμογή στην κλιματική αλλαγή		0,6 εκτάρια	
Χρονοδιάγραμμα υλοποίησης	Εξάμηνο έναρξης		Εξάμηνο περάτωσης	
	B 2024		B 2029	
Προϋπολογισμός για το ΕΠ σε Δημόσια Δαπάνη (ανάλυση ανά υποέργο εάν είναι εφικτό)	Υποέργα		Π/Υ (€)	
	ΝΕΑ ΕΡΓΑ		€12.000.000	
	ΣΥΝΟΛΟ			
Δικαιούχος/οι	Δήμοι, Περιφέρεια Κεντρικής Μακεδονίας			
Ωριμότητα της παρέμβασης ως προς		Όριμο	Σε εξέλιξη	Ανώριμο
	Χωροθέτηση/ Περιβαλλοντική αδειοδότηση (αν απαιτείται)			
	Οριστικές μελέτες/ Μελέτες εφαρμογής			
	Λοιπές άδειες			



Άξονας Στρατηγικής	ΘΕΣΣΑΛΟΝΙΚΗ ΑΝΘΕΚΤΙΚΗ ΣΤΗΝ ΚΛΙΜΑΤΙΚΗ ΑΛΛΑΓΗ	
Ειδικός Στόχος	Προσαρμογής στις επιπτώσεις και μετριασμός της Κλιματικής Αλλαγής	
Παρέμβαση/Δράση/Πράξη (τίτλος)	Μέτρα για την πρόληψη και διαχείριση των κινδύνων από φυσικές (κλιματικές και μη) καταστροφές και ενίσχυση της πολιτικής προστασίας σε επίπεδο γειτονιάς	
Περιγραφή Αντικειμένου	Φυσικού	<p>Περιλαμβάνει δύο κατηγορίες έργων:</p> <ul style="list-style-type: none"> <li>- Έργα αντιπλημμυρικής προστασίας σε περιοχές πολύ υψηλής και υψηλής επικινδυνότητας =, εντός ορίων οικισμών πόλεων, σύμφωνα με το Σχέδιο Διαχείρισης Κινδύνου Πλημμύρας.</li> <li>- Έργα και εξοπλισμό ενίσχυσης της πολιτικής προστασίας σε τοπικό επίπεδο και σε σύνδεση με συγκεκριμένα προβλήματα που εντοπίζονται στην διαχείριση του κινδύνου πλημμύρας, την αντισεισμική προστασία, τον κίνδυνο πυρκαγιών ή βιομηχανικών ατυχημάτων.</li> </ul>
Σκοπιμότητα – Αναγκαιότητα	Βλ. SWOT ανάλυση	
Ένταξη στον Ειδικό Στόχο του Προγράμματος	Βλ. Λογική της Παρέμβασης	
Πεδίο Παρέμβασης του Προγράμματος	058. Προσαρμογή στα μέτρα για την αντιμετώπιση της κλιματικής αλλαγής και πρόληψη και διαχείριση των κινδύνων που συνδέονται με το κλίμα: πλημμύρες και κατολισθήσεις (συμπεριλαμβανομένων της ευαισθητοποίησης, της πολιτικής προστασίας και των συστημάτων διαχείρισης καταστροφών, των υποδομών και των προσεγγίσεων με βάση το οικοσύστημα)	
Συμβολή στα αποτελέσματα του Προγράμματος	Δείκτης	Τιμή στόχος 2029
	RCR35 Πληθυσμός που ωφελείται από αντιπλημμυρικά μέτρα	20,000
Ωφελούμενοι/Ομάδα στόχος	Πολίτες / Κάτοικοι περιοχών υψηλής επικινδυνότητας	
	Δείκτης	Τιμή στόχος 2029

Δείκτες εκρών ΟΧΕ-ΒΑΑ (σε περίπτωση που απαιτείται πρόσθετος δείκτης)	RCO25α - Αντιπλημμυρικά έργα σε αστικές περιοχές που κατασκευάστηκαν ή ενισχύθηκαν πρόσφατα – μήκος δικτύων		1 χλμ.	
Χρονοδιάγραμμα υλοποίησης	Εξάμηνο έναρξης		Εξάμηνο περάτωσης	
	Α 2024		Β 2028	
Προϋπολογισμός για το ΕΠ σε Δημόσια Δαπάνη (ανάλυση ανά υποέργο εάν είναι εφικτό)	Υποέργα		Π/Υ (€)	
	ΝΕΑ ΕΡΓΑ		€16.000.000,00	
	ΣΥΝΟΛΟ			
Δικαιούχος/οι	Περιφέρεια Κεντρικής Μακεδονίας (Δ/ση Τ.Ε.), Δήμοι			
Ωριμότητα της παρέμβασης ως προς		Ωριμο	Σε εξέλιξη	Ανώριμο
	Χωροθέτηση/ Περιβαλλοντική αδειοδότηση (αν απαιτείται)		√	
	Οριστικές μελέτες/ Μελέτες εφαρμογής		√	
	Λοιπές άδειες		√	

Άξονας Στρατηγικής		ΘΕΣΣΑΛΟΝΙΚΗ ΑΝΘΕΚΤΙΚΗ ΣΤΗΝ ΚΛΙΜΑΤΙΚΗ ΑΛΛΑΓΗ	
Ειδικός Στόχος		Προσαρμογής στις επιπτώσεις και μετριασμός της Κλιματικής Αλλαγής	
Παρέμβαση/Δράση/Πράξη (τίτλος)		Δημοτικές Ενεργειακές Κοινότητες για την μείωση του κόστους και του αποτυπώματος των Δήμων και την στήριξη πολιτών στο φάσμα της ενεργειακής φτώχειας	
Περιγραφή Αντικειμένου	Φυσικού	Υποστήριξη της ίδρυσης και λειτουργίας ενεργειακών κοινοτήτων (Κοινότητες Ανανεώσιμης Ενέργειας ή Ενεργειακής Κοινότητας Πολιτών του Ν.5037/2023 με κύριους συμμετέχοντες δήμους ή δημοτικές επιχειρήσεις και στόχευση την κάλυψη ενεργειακών αναγκών των Δήμων ή πολιτών ευάλωτων ομάδων.  Η υλοποίηση θα πραγματοποιηθεί στο πλαίσιο σχετικού Οδηγού Εφαρμογής που θα δημοσιεύσει η ΕΥΣΠεΠ με την υποστήριξη της Ευρωπαϊκής Τράπεζας Επενδύσεων.	
Σκοπιμότητα – Αναγκαιότητα		Βλ. SWOT ανάλυση	
Ένταξη στον Ειδικό Στόχο του Προγράμματος		Βλ. Λογική της Παρέμβασης	
Πεδίο Παρέμβασης του Προγράμματος		046. Στήριξη οντοτήτων ειδικευμένων στην παροχή υπηρεσιών που συμβάλλουν στην οικονομία χαμηλών εκπομπών διοξειδίου του άνθρακα και στην ανθεκτικότητα στην κλιματική αλλαγή, συμπεριλαμβανομένων μέτρων ευαισθητοποίησης	
Συμβολή στα αποτελέσματα του Προγράμματος	Δείκτης		Τιμή στόχος 2029
	<i>Θα εξειδικευτεί μετά την δημοσίευση του Οδηγού</i>		
Ωφελούμενοι/Ομάδα στόχος		Ευάλωτες οικονομικά Ομάδες	
Δείκτες εκροών ΟΧΕ-ΒΑΑ (σε περίπτωση που απαιτείται πρόσθετος δείκτης)	Δείκτης		Τιμή στόχος 2029
	<i>Θα εξειδικευτεί μετά την δημοσίευση του Οδηγού</i>		
Χρονοδιάγραμμα υλοποίησης	Εξάμηνο έναρξης		Εξάμηνο περάτωσης

	B 2024		B 2027	
Προϋπολογισμός για το ΕΠ σε Δημόσια Δαπάνη (ανάλυση ανά υποέργο εάν είναι εφικτό)	Υποέργα		Π/Υ (€)	
	ΝΕΑ ΕΡΓΑ		€2.000.000,00	
	ΣΥΝΟΛΟ		€2.000.000,00	
Δικαιούχος/οι	Δήμοι			
Ωριμότητα της παρέμβασης ως προς		Όριμο	Σε εξέλιξη	Ανώριμο
	Χωροθέτηση/ Περιβαλλοντική αδειοδότηση (αν απαιτείται)			
	Οριστικές μελέτες/ Μελέτες εφαρμογής			
	Λοιπές άδειες			

Άξονας Στρατηγικής	ΘΕΣΣΑΛΟΝΙΚΗ ΑΝΘΕΚΤΙΚΗ ΣΤΗΝ ΚΛΙΜΑΤΙΚΗ ΑΛΛΑΓΗ	
Ειδικός Στόχος	Προσαρμογής στις επιπτώσεις και μετριασμός της Κλιματικής Αλλαγής	
Παρέμβαση/Δράση/Πράξη (τίτλος)	Διαχείριση κινδύνων για την πολιτιστική κληρονομιά – με έμφαση στην πρόληψη και την ετοιμότητα αντιμετώπισης κινδύνων σε σχέση με φυσικούς και μη κινδύνους	
Περιγραφή Αντικειμένου	Φυσικού	Αφορά έργα προστασίας, αποκατάστασης και πρόληψης καταστροφών σε ιστορικά μνημεία και αρχαιολογικούς χώρους που εμφανίζουν μέση ή υψηλή τρωτότητα σε φυσικά φαινόμενα που σχετίζονται με την κλιματική αλλαγή ή άλλες φυσικές καταστροφές. Η Δράση περιλαμβάνει και την εξειδικευμένη μελέτη αξιολόγησης της τρωτότητας του πολιτιστικού και ιστορικού αποθέματος της περιοχής
Σκοπιμότητα – Αναγκαιότητα	Βλ. SWOT ανάλυση	
Ένταξη στον Ειδικό Στόχο του Προγράμματος	Βλ. Λογική της Παρέμβασης	
Πεδίο Παρέμβασης του Προγράμματος	59 / 60/ 61 Πρόληψη και διαχείριση κινδύνων για φυσικούς κινδύνους ....	
Συμβολή στα αποτελέσματα του Προγράμματος	Δείκτης	Τιμή στόχος 2029
	-	
Ωφελούμενοι/Ομάδα στόχος	Πολίτες – κάτοικοι / Επισκέπτες	
Δείκτες εκροών ΟΧΕ-ΒΑΑ (σε περίπτωση που απαιτείται πρόσθετος δείκτης)	Δείκτης	Τιμή στόχος 2029
	-	
Χρονοδιάγραμμα υλοποίησης	Εξάμηνο έναρξης	Εξάμηνο περάτωσης
Προϋπολογισμός για το ΕΠ σε Δημόσια Δαπάνη	Υποέργα	Π/Υ (€)
	ΝΕΑ ΕΡΓΑ (μελέτη + παρεμβάσεις)	€2.000.000,00

(ανάλυση ανά υποέργο εάν είναι εφικτό)				
	ΣΥΝΟΛΟ			
Δικαιούχος/οι	ΕΦΑ Θεσσαλονίκης, Περιφέρεια Κεντρικής Μακεδονίας			
Ωριμότητα της παρέμβασης ως προς		Όριμο	Σε εξέλιξη	Ανώριμο
	Χωροθέτηση/ Περιβαλλοντική αδειοδότηση (αν απαιτείται)			
	Οριστικές μελέτες/ Μελέτες εφαρμογής			
	Λοιπές άδειες			

Άξονας Στρατηγικής		ΘΕΣΣΑΛΟΝΙΚΗ ΑΝΘΕΚΤΙΚΗ ΣΤΗΝ ΚΛΙΜΑΤΙΚΗ ΑΛΛΑΓΗ	
Ειδικός Στόχος		Προώθηση της Βιώσιμης κινητικότητας και των καθαρών μεταφορών	
Παρέμβαση/Δράση/Πράξη (τίτλος)		Υποστήριξη της Δημιουργίας Μητροπολιτικού Δικτύου Ποδηλατοδρόμων και υποδομής ήπιας μικρο-κινητικότητας.	
Περιγραφή Αντικειμένου	Φυσικού	Έργα για την ανάπτυξη ποδηλατοδρόμων αποκλειστικής ή μεικτής (επί υφιστάμενου δρόμου) χρήσης. Μπορεί να περιλαμβάνει μέτρα παρέμβασης στην υποδομή, άλλα και στην προμήθεια και διάθεση τροχαίου υλικού προς ειδικές ομάδες χρηστών (ποδήλατα ΑμΕΑ, ενίσχυση νέων κ.α.). Η δράση θα επικεντρωθεί κατά προτεραιότητα σε άξονες που θα περιληφθούν σε ενοποίηση των προτάσεων των ΣΒΑΚ αλλά προβλέψεις ΓΠΣ/ ΤΠΣ/ ΕΠΣ Απαραίτητη προϋπόθεση ωστόσο θα πρέπει να είναι η δημιουργία ενός πλήρως λειτουργικού ποδηλατικού άξονα που θα εξυπηρετεί καθημερινές μετακινήσεις και θα έχει προοπτική ένταξης σε ένα μητροπολιτικό δίκτυο.	
Σκοπιμότητα – Αναγκαιότητα		Βλ. SWOT ανάλυση	
Ένταξη στον Ειδικό Στόχο του Προγράμματος		Βλ. Λογική της Παρέμβασης	
Πεδίο Παρέμβασης του Προγράμματος		083. Υποδομές ποδηλασίας	
Συμβολή στα αποτελέσματα του Προγράμματος	Δείκτης		Τιμή στόχος 2029
	RCR64 - Ετήσιος αριθμός χρηστών των ειδικών υποδομών για ποδηλασία		850,000
Ωφελούμενοι/Ομάδα στόχος		Πολίτες – Κάτοικοι / Επισκέπτες	
Δείκτες εκροών ΟΧΕ-ΒΑΑ (σε περίπτωση που απαιτείται πρόσθετος δείκτης)	Δείκτης		Τιμή στόχος 2029
	RCO58 Ειδικές υποστηριζόμενες υποδομές για ποδηλασία		27,00
Χρονοδιάγραμμα υλοποίησης	Εξάμηνο έναρξης		Εξάμηνο περάτωσης

Προϋπολογισμός για το ΕΠ σε Δημόσια Δαπάνη (ανάλυση ανά υποέργο εάν είναι εφικτό)	Υποέργα		Π/Υ (€)	
			€8.000.000,00	
	ΣΥΝΟΛΟ		€8.000.000,00	
Δικαιούχος/οι	Δήμοι, Περιφέρεια Κεντρικής Μακεδονίας			
Ωριμότητα της παρέμβασης ως προς		Όριμο	Σε εξέλιξη	Ανώριμο
	Χωροθέτηση/ Περιβαλλοντική αδειοδότηση (αν απαιτείται)			
	Οριστικές μελέτες/ Μελέτες εφαρμογής			
	Λοιπές άδειες			



Άξονας Στρατηγικής	ΘΕΣΣΑΛΟΝΙΚΗ ΑΝΘΕΚΤΙΚΗ ΣΤΗΝ ΚΛΙΜΑΤΙΚΗ ΑΛΛΑΓΗ
Ειδικός Στόχος	Προώθηση της Βιώσιμης κινητικότητας και των καθαρών μεταφορών
Παρέμβαση/Δράση/Πράξη (τίτλος)	Βελτίωση της διαχείρισης των δημοτικών συστημάτων στάθμευσης.
<p>Περιγραφή Αντικειμένου</p> <p>Φυσικού</p>	<p>Αφορά:</p> <ul style="list-style-type: none"> <li>- προμήθεια οχημάτων μεταφοράς για της ανάγκες των υπηρεσιών της Περιφέρειας και των Δήμων που σχετίζονται με αστικές λειτουργίες όπως οχήματα μεταφοράς απορριμμάτων και καθαρισμού, οχήματα πολιτικής προστασίας κ.α.</li> <li>- κατασκευή υποδομών και τοποθέτηση εξοπλισμού για αποθήκευση και τροφοδότηση με καθαρές μορφές ενέργειας οχημάτων μηδενικών ρύπων της δημοτικής και της περιφερειακής διοίκησης, διαμόρφωση οδικών τμημάτων για αποκλειστική κυκλοφορία καθαρών μέσων αστικής μεταφοράς και δράσεις διαχείρισης της αστικής κυκλοφορίας που προκαλούν σημαντική μείωση του ανθρακικού τους αποτυπώματος.</li> </ul> <p>Περιλαμβάνει τα εξής μεταφερόμενα και συνεχιζόμενα έργα:</p> <ul style="list-style-type: none"> <li>- Προμήθεια Οχημάτων Αντιρρυπαντικής Τεχνολογίας, Ηλεκτρικών Οχημάτων και Σταθμών Φόρτισής τους του Δήμου Κορδελιού – Ευόσμου,</li> <li>- Προμήθεια ηλεκτροκίνητων οχημάτων (H/O) για τους στόλους καθαριότητας των Δήμων στην περιοχή παρέμβασης της Στρατηγικής Βιώσιμης Αστικής Ανάπτυξης (ΣΒΑΑ) της Μητροπολιτικής Ενότητας Θεσσαλονίκης,</li> <li>- Προώθηση εναλλακτικών τρόπων μετακίνησης και μείωση του αποτυπώματος του CO<sub>2</sub>, με τη προμήθεια για την Π.Κ.Μ, ηλεκτρικών αυτοκίνητων, σταθμών φόρτισης αυτών και πετρελαιοκίνητων υπηρεσιακών βαν νέας αντιρρυπαντικής τεχνολογίας,</li> <li>- Καθαρές αστικές μεταφορές στο Δήμο Νεάπολης-Συκεών.</li> </ul>
Σκοπιμότητα – Αναγκαιότητα	Βλ. SWOT ανάλυση

Ένταξη στον Ειδικό Στόχο του Προγράμματος	Βλ. Λογική της Παρέμβασης	
Πεδίο Παρέμβασης του Προγράμματος	082. Τροχάιο υλικό καθαρών αστικών μεταφορών / 081. Υποδομή για καθαρές αστικές μεταφορές	
Συμβολή στα αποτελέσματα του Προγράμματος	Δείκτης	Τιμή στόχος 2029
	PSR # - Ετήσιος αριθμός τονοχιλιόμετρων δημόσιων οχημάτων που εξυπηρετείται από οχήματα μηδενικών εκπομπών	Θα καθοριστεί
Ωφελούμενοι/Ομάδα στόχος	Πολίτες – Κάτοικοι / Επισκέπτες	
Δείκτες εκροών ΟΧΕ-BAA (σε περίπτωση που απαιτείται πρόσθετος δείκτης)	Δείκτης	Τιμή στόχος 2029
	RC057 - Ικανότητα φιλικού προς το περιβάλλον τροχαίου υλικού μαζικών δημόσιων συγκοινωνιών	430
Χρονοδιάγραμμα υλοποίησης	Εξάμηνο έναρξης	Εξάμηνο περάτωσης
	B 2023	B 2025
Προϋπολογισμός για το ΕΠ σε Δημόσια Δαπάνη (ανάλυση ανά υποέργο εάν είναι εφικτό)	Υποέργα	Π/Υ (€)
	Προμήθεια Οχημάτων Αντιρρυπαντικής Τεχνολογίας, Ηλεκτρικών Οχημάτων και Σταθμών Φόρτισης τους του Δήμου Κορδελιού - Ευόσμου	€369.121,60
	Προμήθεια ηλεκτροκίνητων οχημάτων (Η/Ο) για τους στόλους καθαριότητας των Δήμων στην περιοχή παρέμβασης της Στρατηγικής Βιώσιμης Αστικής Ανάπτυξης (ΣΒΑΑ) της Μητροπολιτικής Ενότητας Θεσσαλονίκης	€36.484.148,00
	Πρώθηση εναλλακτικών τρόπων μετακίνησης και μείωση του αποτυπώματος του CO <sub>2</sub> , με τη	€635.400,00

	προμήθεια για την Π.Κ.Μ, ηλεκτρικών αυτοκίνητων, σταθμών φόρτισης αυτών και πετρελαιοκίνητων υπηρεσιακών βαν νέας αντιρρυπαντικής τεχνολογίας			
	Καθαρές αστικές μεταφορές στο Δήμο Νεάπολης-Συκεών		€389.592,00	
	ΣΥΝΟΛΟ		€37.878.261,60	
Δικαιούχος/οι	ΦΟΣΔΑ ΚΜ, Δήμοι, Περιφέρεια Κεντρικής Μακεδονίας			
Ωριμότητα της παρέμβασης ως προς		Όριμο	Σε εξέλιξη	Ανώριμο
	Χωροθέτηση/ Περιβαλλοντική αδειοδότηση (αν απαιτείται)	√		
	Οριστικές μελέτες/ Μελέτες εφαρμογής	√		
	Λοιπές άδειες	√		

Άξονας Στρατηγικής		ΘΕΣΣΑΛΟΝΙΚΗ ΑΝΘΕΚΤΙΚΗ ΣΤΗΝ ΚΛΙΜΑΤΙΚΗ ΑΛΛΑΓΗ	
Ειδικός Στόχος		Πρωώθηση της Βιώσιμης κινητικότητας και των καθαρών μεταφορών	
Παρέμβαση/Δράση/Πράξη (τίτλος)		Σύνθεση, ενοποίηση Δημοτικών ΣΒΑΚ και διαμόρφωση ΣΒΑΚ Μητροπολιτικής Περιοχής Θεσσαλονίκης και πιλοτικά έργα για την ενεργοποίηση των ΣΒΑΚ της Περιοχής	
Περιγραφή Αντικειμένου	Φυσικού	<p>Αφορά:</p> <ul style="list-style-type: none"> <li>- Σύνταξη συνολικού – ενοποιημένου ΣΒΑΚ για το σύνολο της περιοχής εφαρμογής.</li> <li>- Πιλοτικά και συνεχιζόμενα έργα των ΣΒΑΚ.</li> </ul> <p>Στο πλαίσιο της Δράση μεταφέρεται επίσης το έργο: Ενεργειακή αναβάθμιση και εκσυγχρονισμός δημοτικού φωτισμού δήμου Παύλου Μελά σε επιλεγμένους οδικούς άξονες και κοινόχρηστους χώρους.</p>	
Σκοπιμότητα – Αναγκαιότητα		Βλ. SWOT ανάλυση	
Ένταξη στον Ειδικό Στόχο του Προγράμματος		Βλ. Λογική της Παρέμβασης	
Πεδίο Παρέμβασης του Προγράμματος		077. Ποιότητα του αέρα και μέτρα μείωσης του θορύβου / 081. Υποδομή για καθαρές αστικές μεταφορές	
Συμβολή στα αποτελέσματα του Προγράμματος	Δείκτης		Τιμή στόχος 2029
	PSR259 Πληθυσμός που καλύπτεται από Στρατηγικές Βιώσιμης Αστικής Ανάπτυξης		950,000 κάτοικοι
Ωφελούμενοι/Ομάδα στόχος		Πολίτες – Κάτοικοι / Επισκέπτες	
Δείκτες εκροών ΟΧΕ-ΒΑΑ (σε περίπτωση που απαιτείται πρόσθετος δείκτης)	Δείκτης		Τιμή στόχος 2029
Χρονοδιάγραμμα υλοποίησης	Εξάμηνο έναρξης		Εξάμηνο περάτωσης
		Υποέργα	Π/Υ (€)

Προϋπολογισμός για το ΕΠ σε Δημόσια Δαπάνη (ανάλυση ανά υποέργο εάν είναι εφικτό)	Κατάρτιση ενοποιημένου ΣΒΑΚ		€800.000	
	Πιλοτικά έργα ΣΒΑΚ		€9.701.769,29	
	Ενεργειακή αναβάθμιση και εκσυγχρονισμός δημοτικού φωτισμού δήμου Παύλου Μελά σε επιλεγμένους οδικούς άξονες και κοινόχρηστους χώρους		€619.969,11	
	ΣΥΝΟΛΟ		€11.121.738,40	
Δικαιούχος/οι	Δήμοι, Περιφέρεια Κεντρικής Μακεδονίας, Πάροχοι Συγκοινωνιακού έργου (που δεν εμπίπτουν σε ΚΕ).			
Ωριμότητα της παρέμβασης ως προς		Όριμο	Σε εξέλιξη	Ανώριμο
	Χωροθέτηση/ Περιβαλλοντική αδειοδότηση (αν απαιτείται)			
	Οριστικές μελέτες/ Μελέτες εφαρμογής			
	Λοιπές άδειες			

Άξονας Στρατηγικής	ΘΕΣΣΑΛΟΝΙΚΗ ΑΠΟΤΕΛΕΣΜΑΤΙΚΗ	
Ειδικός Στόχος	Εξασφάλιση της αποτελεσματικότητας της διοίκησης και εκσυγχρονισμός της οργάνωσης των τοπικών λειτουργιών	
Παρέμβαση/Δράση/Πράξη (τίτλος)	Λύσεις διακυβέρνησης ΤΠΕ, ηλεκτρονικές υπηρεσίες και εφαρμογές και Ηλεκτρονικές υπηρεσίες εξυπηρέτησης δημοτών και επιχειρήσεων. – Ενίσχυση της συμμετοχής των πολιτών	
Περιγραφή Αντικειμένου	Φυσικού	<p>Περιλαμβάνει δύο κατηγορίες έργων:</p> <ul style="list-style-type: none"> <li>- Έργα ανάπτυξης πρωτοκόλλων και τεχνολογικών εφαρμογών, ενεργειών προβολής που στοχεύουν στην ενίσχυση του συμμετοχικού σχεδιασμού, της ενεργοποίησης και της εμπλοκής των κατοίκων - πολιτών σε θέματα Βιώσιμης Αστικής Ανάπτυξης που υλοποιούνται από Δήμους, την Περιφέρεια Κεντρικής Μακεδονίας ή τον ΦοΔΣΑ ΚΜ (μόνο για δράσεις εντός περιοχής εφαρμογής).</li> <li>- Έργα ενίσχυσης της ευαισθητοποίησης του κοινού και συμμετοχής που πραγματοποιούνται από συλλογικούς φορείς της πόλης και την κοινωνία των πολιτών.</li> </ul>
Σκοπιμότητα – Αναγκαιότητα	Βλ. SWOT ανάλυση	
Ένταξη στον Ειδικό Στόχο του Προγράμματος	Βλ. Λογική της Παρέμβασης	
Πεδίο Παρέμβασης του Προγράμματος	169. Πρωτοβουλίες χωρικής ανάπτυξης, συμπεριλαμβανομένης της προετοιμασίας χωρικών στρατηγικών	
Συμβολή στα αποτελέσματα του Προγράμματος	Δείκτης	Τιμή στόχος 2029
	PSR259 Πληθυσμός που καλύπτεται από Στρατηγικές Βιώσιμης Αστικής Ανάπτυξης	950,000 κάτοικοι
Ωφελούμενοι/Ομάδα στόχος	Πολίτες – Κάτοικοι / Επισκέπτες	
	Δείκτης	Τιμή στόχος 2029
	-	

Δείκτες εκροών ΟΧΕ-ΒΑΑ (σε περίπτωση που απαιτείται πρόσθετος δείκτης)				
Χρονοδιάγραμμα υλοποίησης	Εξάμηνο έναρξης		Εξάμηνο περάτωσης	
Προϋπολογισμός για το ΕΠ σε Δημόσια Δαπάνη (ανάλυση ανά υποέργο εάν είναι εφικτό)	Υποέργα		Π/Υ (€)	
	Έργα Τοπικών και Περιφερειακών Φορέων		€7.000.000	
	Έργα Συλλογικών Φορέων και κοινότητας των πολιτών		€3.000.000	
	ΣΥΝΟΛΟ		€10.000.000	
Δικαιούχος/οι	Δήμοι, Περιφέρεια Κεντρικής Μακεδονίας			
Ωριμότητα της παρέμβασης ως προς		Ωριμο	Σε εξέλιξη	Ανώριμο
	Χωροθέτηση/ Περιβαλλοντική αδειοδότηση (αν απαιτείται)			
	Οριστικές μελέτες/ Μελέτες εφαρμογής			
	Λοιπές άδειες			

Άξονας Στρατηγικής	ΘΕΣΣΑΛΟΝΙΚΗ ΑΠΟΤΕΛΕΣΜΑΤΙΚΗ	
Ειδικός Στόχος	Πρωώθηση της συνεργασίας για την υποστήριξη της ανάπτυξης	
Παρέμβαση/Δράση/Πράξη (τίτλος)	Παρατηρητήριο Βιώσιμης Αστικής Ανάπτυξης και Παρατηρητήρια Δήμων	
Περιγραφή Αντικειμένου	Φυσικού	Περιλαμβάνει την στήριξη της λειτουργίας υφιστάμενων ή νέων αστικών παρατηρητηρίων και την λειτουργική τους διασύνδεση (απαραίτητη για την χρηματοδότηση τους), ανεξαρτήτως φορέα υλοποίησης, υπό τον συντονισμό του Χωρικού Φορέα.
Σκοπιμότητα – Αναγκαιότητα	Βλ. SWOT ανάλυση	
Ένταξη στον Ειδικό Στόχο του Προγράμματος	Βλ. Λογική της Παρέμβασης	
Πεδίο Παρέμβασης του Προγράμματος	169. Πρωτοβουλίες χωρικής ανάπτυξης, συμπεριλαμβανομένης της προετοιμασίας χωρικών στρατηγικών	
Συμβολή στα αποτελέσματα του Προγράμματος	Δείκτης	Τιμή στόχος 2029
	PSR259 Πληθυσμός που καλύπτεται από Στρατηγικές Βιώσιμης Αστικής Ανάπτυξης	950.000 κάτοικοι
Ωφελούμενοι/Ομάδα στόχος	Πολίτες – Κάτοικοι / Επισκέπτες, Επιχειρήσεις.	
Δείκτες εκροών ΟΧΕ-ΒΑΑ (σε περίπτωση που απαιτείται πρόσθετος δείκτης)	Δείκτης	Τιμή στόχος 2029
	Δομές -Παρατηρητήρια	4
Χρονοδιάγραμμα υλοποίησης	Εξάμηνο έναρξης	Εξάμηνο περάτωσης
	Β 2023	Β 2029
	Υποέργα	Π/Υ (€)



Προϋπολογισμός για το ΕΠ σε Δημόσια Δαπάνη (ανάλυση ανά υποέργο εάν είναι εφικτό)	Παρατηρητήριο Βιώσιμη Αστικής Ανάπτυξη		€1.800.000,00	
	Λοιπά Παρατηρητήρια		€1.300.000,00	
	ΣΥΝΟΛΟ		€3.400.000,00	
Δικαιούχος/οι	Δήμοι, Περιφέρεια Κεντρικής Μακεδονίας, Χωρικός Φορέας – Ομάδα Υποστήριξης			
Ωριμότητα της παρέμβασης ως προς		Όριμο	Σε εξέλιξη	Ανώριμο
	Χωροθέτηση/ Περιβαλλοντική αδειοδότηση (αν απαιτείται)			
	Οριστικές μελέτες/ Μελέτες εφαρμογής			
	Λοιπές άδειες			

Άξονας Στρατηγικής	ΘΕΣΣΑΛΟΝΙΚΗ ΑΠΟΤΕΛΕΣΜΑΤΙΚΗ	
Ειδικός Στόχος	Προώθηση της συνεργασίας για την υποστήριξη της ανάπτυξης	
Παρέμβαση/Δράση/Πράξη (τίτλος)	Ενίσχυση της Δομής Διακυβέρνησης της ΒΑΑ Θεσσαλονίκης, βελτίωση της Διοικητικής της Ικανότητας και υποστήριξη των μηχανισμών συντονισμού των εταιρών και της δράσης, της ωρίμανσης των πράξεων, της παρακολούθησης αξιολόγησης και του ελέγχου της υλοποίησης, της δημοσιότητας και διάδοσης των αποτελεσμάτων της ΟΧΕ/ΒΑΑ Μητροπολιτικής Θεσσαλονίκης	
Περιγραφή Αντικειμένου	Φυσικού	<p>Υποστήριξη του Χωρικού Φορέα και της Ομάδας Υποστήριξης στην διαχείριση του σχεδίου, την περαιτέρω εξειδίκευση, την παρακολούθηση, την προβολή – δημοσιότητα, την αξιολόγηση και την αναθεώρηση. Περιλαμβάνει την τεχνική υποστήριξη της Δομής διακυβέρνησης και δραστηριοτήτων της με χρήση δυνατοτήτων τεχνικού συμβούλου, σύναψης προγραμματικών συμφωνιών, συμβάσεων πλαίσιο, δημιουργίας και λειτουργίας πλατφόρμας συνεργασίας, καθώς και την κάλυψη εξόδων διοίκησης.</p> <p>Περιλαμβάνει επίσης την υλοποίηση δράσεων capacity building στους τοπικούς φορείς, για την ενδυνάμωση των ικανοτήτων τους στο σχεδιασμό και την υλοποίηση έργων αστικής ανάπτυξης, καθώς και την συμμετοχή του Χωρικού Φορέα και της Ομάδας Υποστήριξης σε διεθνή δίκτυα και πρωτοβουλίες.</p>
Σκοπιμότητα – Αναγκαιότητα	Βλ. SWOT ανάλυση	
Ένταξη στον Ειδικό Στόχο του Προγράμματος	Βλ. Λογική της Παρέμβασης	
Πεδίο Παρέμβασης του Προγράμματος	169. Πρωτοβουλίες χωρικής ανάπτυξης, συμπεριλαμβανομένης της προετοιμασίας χωρικών στρατηγικών	
Συμβολή στα αποτελέσματα του Προγράμματος	Δείκτης	Τιμή στόχος 2029
	-	
Ωφελούμενοι/Ομάδα στόχος	Φορείς Τοπικής αυτοδιοίκησης - Πολίτες – Κάτοικοι / Επισκέπτες	

Δείκτες εκροών ΟΧΕ-ΒΑΑ (σε περίπτωση που απαιτείται πρόσθετος δείκτης)	Δείκτης		Τιμή στόχος 2029	
	-		-	
Χρονοδιάγραμμα υλοποίησης	Εξάμηνο έναρξης		Εξάμηνο περάτωσης	
	Α 2024		Β 2029	
Προϋπολογισμός για το ΕΠ σε Δημόσια Δαπάνη (ανάλυση ανά υποέργο εάν είναι εφικτό)	Υποέργα		Π/Υ (€)	
	Έργα υποστήριξης Δομής Χωρικού Φορέα		€1.900.000,00	
	ΣΥΝΟΛΟ			
Δικαιούχος/οι	Χωρικός Φορέας – Ομάδα Υποστήριξης			
Ωριμότητα της παρέμβασης ως προς		Ωριμο	Σε εξέλιξη	Ανώριμο
	Χωροθέτηση/ Περιβαλλοντική αδειοδότηση (αν απαιτείται)			
	Οριστικές μελέτες/ Μελέτες εφαρμογής			
	Λοιπές άδειες			

Άξονας Στρατηγικής		ΘΕΣΣΑΛΟΝΙΚΗ ΑΠΟΤΕΛΕΣΜΑΤΙΚΗ	
Ειδικός Στόχος		Υποστήριξη της ρύθμισης της χωρικής ανάπτυξης	
Παρέμβαση/Δράση/Πράξη (τίτλος)		Τοπικά Χωρικά Σχέδια. Ειδικά Χωρικά Σχέδια. Μελέτες Πολεοδόμησης.	
Περιγραφή Αντικειμένου	Φυσικού	<p>Χρηματοδότηση χωρικών σχεδίων που στοχεύουν στην ρύθμιση του θεσμικού πλαισίου οργάνωσης των χρήσεων γης με βάσει τα υφιστάμενα πρότυπα αειφορίας και επίλυσης οξυμένων τοπικών ζητημάτων που έχουν επιπτώσεις στο περιβάλλον, την οικονομική ανάπτυξη και την κοινωνική συνοχή.</p> <p>Περιλαμβάνεται η χρηματοδότηση των υπό εκπόνηση έργων: Σύνταξη Τοπικού Χωρικού Σχεδίου (ΤΧΣ) Δήμου Παύλου Μελά. Σύνταξη Μελέτης Πολεοδόμησης στην Π.Ε. 15 της Δ.Ε. Πυλαίας του Δήμου Πυλαίας-Χορτιάτη.</p>	
Σκοπιμότητα – Αναγκαιότητα		Βλ. SWOT ανάλυση	
Ένταξη στον Ειδικό Στόχο του Προγράμματος		Βλ. Λογική της Παρέμβασης	
Πεδίο Παρέμβασης του Προγράμματος		169. Πρωτοβουλίες χωρικής ανάπτυξης, συμπεριλαμβανομένης της προετοιμασίας χωρικών στρατηγικών	
Συμβολή στα αποτελέσματα του Προγράμματος	Δείκτης		Τιμή στόχος 2029
	-		-
Ωφελούμενοι/Ομάδα στόχος		Πολίτες – Κάτοικοι / Επισκέπτες	
Δείκτες εκροών ΟΧΕ-ΒΑΑ (σε περίπτωση που απαιτείται πρόσθετος δείκτης)	Δείκτης		Τιμή στόχος 2029
	-		-
Χρονοδιάγραμμα υλοποίησης	Εξάμηνο έναρξης		Εξάμηνο περάτωσης

Προϋπολογισμός για το ΕΠ σε Δημόσια Δαπάνη (ανάλυση ανά υποέργο εάν είναι εφικτό)	Υποέργα		Π/Υ (€)		
	Σύνταξη Τοπικού Χωρικού Σχεδίου (ΤΧΣ) Δήμου Παύλου Μελά		€205.167,54		
	Σύνταξη Μελέτης Πολεοδόμησης στην Π.Ε. 15 της Δ.Ε. Πυλαίας του Δήμου Πυλαίας-Χορτιάτη		€200.942,00		
	ΝΕΑ ΕΡΓΑ		€593.890,46		
	ΣΥΝΟΛΟ		€1.000.000,00		
Δικαιούχος/οι	Δήμοι, Περιφέρεια Κεντρικής Μακεδονίας.				
Ωριμότητα της παρέμβασης ως προς		Όριμο	Σε εξέλιξη	Ανώριμο	
	Χωροθέτηση/ Περιβαλλοντική αδειοδότηση (αν απαιτείται)				
	Οριστικές μελέτες/ Μελέτες εφαρμογής				
	Λοιπές άδειες				

#### 4.2.2 Χρηματοοικονομική ανάλυση των πράξεων ή/και των δράσεων και αποσαφήνιση της υποχρέωσης διάθεσης του 30% των πόρων σε δράσεις για το κλίμα.

Η συνεισφορά στους κλιματικούς στόχους γίνεται με την χρήση του Παραρτήματος Ι του ΚΚΔ 1060/2021 και αντιστοίχιση των Πεδίων Παρέμβασης που συνδέονται με το είδος της κάθε κατηγορίας δράσης. Σύμφωνα με αυτά η θεματική συγκέντρωση της Στρατηγικής για το κλίμα υπολογίζεται σε 102.000.000 € ή 48% των πόρων της Στρατηγικής.

A/A	ΑΞΟΝΑΣ / Ειδικός Στόχος	Προϋπολογισμός (Δ.Δ>)	Συνεισφορά στο Κλίμα
1	<b>ΘΕΣΣΑΛΟΝΙΚΗ ΑΝΤΑΓΩΝΙΣΤΙΚΗ ΚΑΙ ΚΑΙΝΟΤΟΜΑ</b>	<b>€ 20,000,000.00</b>	
1.1.	Ενίσχυση της καινοτόμου ανταγωνιστικής επιχειρηματικότητας στους τομείς του τουρισμού, του πολιτισμού, του περιβάλλοντος, της δημιουργικής βιομηχανίας και της γαλάζιας ανάπτυξης	€20,000,000.00	0
2	<b>ΘΕΣΣΑΛΟΝΙΚΗ ΣΥΝΕΚΤΙΚΗ ΚΑΙ ΣΥΜΜΕΤΟΧΙΚΗ</b>	<b>€20,000,000.00</b>	
2.1.	Ενίσχυση της συνοχής και της συμπεριληπτικότητας των γειτονιών της πόλης	€10,000,000.00	0
2.2.	Πρωώθηση του βιώσιμου και συμπεριληπτικού τουρισμού και πολιτισμού	€10,000,000.00	0
3	<b>ΘΕΣΣΑΛΟΝΙΚΗ ΠΡΑΣΙΝΗ ΚΑΙ ΕΛΚΥΣΤΙΚΗ</b>	<b>€85,000,000.00</b>	
3.1.	Βελτίωση του αστικού περιβάλλοντος και μείωση της έντασης της νησίδας αστικής θερμότητας	€60,000,000.00	€24,000,000.00
3.2.	Βελτίωση της ποιότητας του εδάφους, του κύκλου του νερού και ενίσχυση της οικολογικής συνέχειας του αστικού χώρου	€25,000,000.00	€10,000,000.00
4	<b>ΘΕΣΣΑΛΟΝΙΚΗ ΑΝΘΕΚΤΙΚΗ ΣΤΗΝ ΚΛΙΜΑΤΙΚΗ ΑΛΛΑΓΗ</b>	<b>€69,000,000.00</b>	
4.1.	Προσαρμογής στις επιπτώσεις και μετριασμός της Κλιματικής Αλλαγής	€20,000,000.00	€20,000,000.00
4.2.	Πρωώθηση της Βιώσιμης κινητικότητας και των καθαρών μεταφορών	€52,000,000.00	€51,000,000.00

Α/Α	ΑΞΟΝΑΣ / Ειδικός Στόχος	Προϋπολογισμός (Δ.Δ>)	Συνεισφορά στο Κλίμα
5	<b>ΘΕΣΣΑΛΟΝΙΚΗ ΑΠΟΤΕΛΕΣΜΑΤΙΚΗ</b>	<b>€16,000,000.00</b>	
5.1.	Εξασφάλιση της αποτελεσματικότητας της διοίκησης και εκσυγχρονισμός της οργάνωσης των τοπικών λειτουργιών	€10,000,000.00	0
5.2.	Πρωώθηση της συνεργασίας για την υποστήριξη της ανάπτυξης	€5,000,000.00	0
5.3.	Υποστήριξη της ρύθμισης της χωρικής ανάπτυξης	€1,000,000.00	0
	<b>ΣΥΝΟΛΟ</b>	<b>€210,000,000.00</b>	<b>€ 99,000,000.00</b>

**5 Ανάλυση της συμβατότητας της Στρατηγικής με τις Ευρωπαϊκές και Εθνικές Πολιτικές και στρατηγικές καθώς και τις προτεραιότητες του Προγράμματος**



### 5.1.1 Πλαίσιο του Ε.Π. Κ. Μακεδονίας 2021-2027

Το Ε.Π. Κεντρικής Μακεδονίας 2021-27 επιβάλλει να επικαιροποιηθεί η Στρατηγική με στόχους:

- Να επεκταθούν τα όρια της περιοχής εφαρμογής της και να συμπεριληφθεί το σύνολο της Λειτουργικής Μητροπολιτικής Περιοχής Θεσσαλονίκης, για να αντιμετωπιστούν όλα τα κοινά προβλήματα κέντρου-περιφέρειας στην περιοχή, να συνδεθεί προγραμματικά η καθαρά αστική περιοχή με την περιβάλλουσα ημιαστική και να εγκατασταθούν βιώσιμες εταιρικές σχέσεις. Η επέκταση θα γίνει με χρήση της σχετικής ευρωπαϊκής τεχνογνωσίας και των καταλληλότερων επιστημονικών κριτηρίων.
- Να συμπεριληφθούν στη Στρατηγική οι νέοι επενδυτικοί στόχοι και επιλεξιμότητες της περιόδου 2021-27, ώστε η Στρατηγική να συμβαδίζει με τους στόχους, τα αναμενόμενα αποτελέσματα και τη δομή του νέου Προγράμματος, και να εξασφαλίζεται η συνάφεια της με άλλες Προτεραιότητες του προγράμματος και με εθνικές και ευρωπαϊκές πολιτικές που θα προωθηθούν μέσω άλλων προγραμμάτων.
- Να συνεχιστεί η ενδυνάμωση της μητροπολιτικής διακυβέρνησης με προώθηση του στρατηγικού σχεδιασμού, συντονισμό των Δήμων σε προγραμματικό επίπεδο και επίπεδο δράσης, συμμετοχή των εταίρων της κοινωνίας των πολιτών και λειτουργία δομών παρακολούθησης και αξιολόγησης.

Επίσης, στο Ε.Π. αναλαμβάνεται δέσμευση για:

- θεματική συγκέντρωση σε παρεμβάσεις που αντιμετωπίζουν τις συνέπειες της κλιματικής αλλαγής,
- ενέργειες συντονισμού, προετοιμασίας και ωρίμανσης μιας Ολοκληρωμένης Στρατηγικής για την Γαλάζια Ανάπτυξη του Θερμαϊκού Κόλπου,
- ενέργειες που προωθούν την αρχή της Διαμόρφωσης πιο όμορφων, βιώσιμων και συμπεριληπτικών μορφών συμβίωσης (New European Bauhaus),
- συνεισφορά στους Πυλώνες 1 (Γαλάζια Ανάπτυξη) και 4 (Βιώσιμος Τουρισμός) της μακρό-περιφερειακής στρατηγικής EUSAIR και συνέργειες με έργα των προγραμμάτων Ευρωπαϊκής Εδαφικής Συνεργασίας.

Ως προς τα κατάλληλα Πεδία Παρέμβασης του ΠΕΠ, μπορούν να διερευνηθούν για την επικαιροποίηση της Στρατηγικής τα ακόλουθα:

ΣΠ 1: ΕΥΡΩΠΗ ΠΙΟ ΑΝΤΑΓΩΝΙΣΤΙΚΗ ΚΑΙ ΕΞΥΠΝΗ ΜΕΣΩ ΚΑΙΝΟΤΟΜΟΥ ΚΑΙ ΕΞΥΠΝΟΥ ΟΙΚΟΝΟΜΙΚΟΥ ΜΕΤΑΣΧΗΜΑΤΙΣΜΟΥ ΚΑΙ ΣΥΝΔΕΣΙΜΟΤΗΤΑΣ ΤΠΕ

013 Ψηφιοποίηση ΜΜΕ (ηλεκτρονικό εμπόριο, ηλεκτρονική επιχειρηματική δραστηριότητα και δικτυωμένες επιχειρηματικές διεργασίες, κόμβοι ψηφιακής καινοτομίας, ζωντανά εργαστήρια, επιχειρηματίες διαδικτύου και νεοσύστατες επιχειρήσεις στον τομέα των ΤΠΕ, Β2Β).

016 Λύσεις διακυβέρνησης ΤΠΕ, ηλεκτρονικές υπηρεσίες και εφαρμογές.

021 Επιχειρηματική Ανάπτυξη και διεθνοποίηση ΜΜΕ, συμπεριλαμβανομένων παραγωγικών επενδύσεων.

024 Προηγμένες υποστηρικτικές υπηρεσίες για ΜΜΕ και ομίλους ΜΜΕ (συμπεριλαμβανομένων των υπηρεσιών διαχείρισης, μάρκετινγκ και σχεδιασμού).

ΣΠ 2: ΠΙΟ ΠΡΑΣΙΝΗ ΚΑΙ ΑΝΘΕΚΤΙΚΗ ΕΥΡΩΠΗ ΜΕ ΧΑΜΗΛΕΣ ΕΚΠΟΜΠΕΣ ΔΙΟΞΕΙΔΙΟΥ ΤΟΥ ΑΝΘΡΑΚΑ ..., ΠΡΟΩΘΗΣΗ ΔΙΚΑΙΗΣ ΜΕΤΑΒΑΣΗΣ, ΠΡΑΣΙΝΩΝ ΚΑΙ ΓΑΛΑΖΙΩΝ ΕΠΕΝΔΥΣΕΩΝ, ΚΥΚΛΙΚΗΣ ΟΙΚΟΝΟΜΙΑΣ, ΜΕΤΡΙΑΣΜΟΥ ΚΛΙΜΑΤΙΚΗΣ ΑΛΛΑΓΗΣ ΚΑΙ ΠΡΟΣΑΡΜΟΓΗΣ, ΠΡΟΛΗΨΗΣ ΚΑΙ ΔΙΑΧΕΙΡΙΣΗΣ ΚΙΝΔΥΝΩΝ, ΒΙΩΣΙΜΗΣ ΑΣΤΙΚΗΣ ΚΙΝΗΤΙΚΟΤΗΤΑΣ

058 Προσαρμογή στα μέτρα για την αντιμετώπιση της κλιματικής αλλαγής και πρόληψη και διαχείριση των κινδύνων: πλημμύρες και κατολισθήσεις (συμπεριλαμβανομένων ευαισθητοποίησης, πολιτικής προστασίας και συστημάτων διαχείρισης καταστροφών, υποδομών και προσεγγίσεων με βάση το οικοσύστημα).

074 Αποκατάσταση βιομηχανικών χώρων και μολυσμένου εδάφους σε συμμόρφωση προς κριτήρια αποδοτικότητας.

077 Μέτρα για την ποιότητα του αέρα και για τη μείωση του θορύβου.

079 Προστασία της φύσης και της βιοποικιλότητας, φυσική κληρονομιά και φυσικοί πόροι, πράσινες και γαλάζιες υποδομές.

081 Υποδομή για καθαρές αστικές μεταφορές.

082 Τροχάιο υλικό καθαρών αστικών μεταφορών.

083 Υποδομές ποδηλασίας.

ΣΠ 4Α ΠΡΟΩΘΗΣΗ ΚΟΙΝΩΝΙΚΗΣ ΣΥΝΟΧΗΣ–ΕΤΠΑ

165 Προστασία, ανάπτυξη και προβολή των δημόσιων τουριστικών περιουσιακών στοιχείων και υπηρεσιών στον τομέα του τουρισμού.

166 Προστασία, ανάπτυξη και προβολή νέας πολιτιστικής κληρονομιάς και των πολιτιστικών υπηρεσιών.

ΣΠ 5.1 ολοκληρωμένη και χωρίς αποκλεισμούς ανάπτυξη, πολιτισμού, φυσικής κληρονομιάς, βιώσιμου τουρισμού και ασφάλειας στις αστικές περιοχές.

169. Πρωτοβουλίες εδαφικής ανάπτυξης, συμπεριλαμβανομένης της προετοιμασίας εδαφικών στρατηγικών.

Ενώ, κατά τον Κανονισμό του ΕΤΠΑ, αξιοποιήσιμα φαίνονται να είναι και τα ΠΠ:

165 Προστασία, ανάπτυξη και προβολή των δημόσιων τουριστικών περιουσιακών στοιχείων και υπηρεσιών στον τομέα του τουρισμού.

166 Προστασία, ανάπτυξη και προβολή νέας πολιτιστικής κληρονομιάς και των πολιτιστικών υπηρεσιών.

167 Προστασία, ανάπτυξη και προβολή νέας φυσικής κληρονομιάς και του οικοτουρισμού εκτός από νέας περιοχές Natura 2000.

168 Φυσική αναγέννηση και ασφάλεια δημόσιων χώρων.

## **5.1.2 Ευρωπαϊκό πλαίσιο με το οποίο πρέπει να επιδιωχθεί συμβατότητα**

### **Εδαφική Ατζέντα 2030**

Η Εδαφική Ατζέντα 2030 είναι η εξέλιξη της Εδαφικής Ατζέντας που ξεκίνησε το 2007, επικαιροποιήθηκε το 2011 και το 2020 έφτασε στην ισχύουσα μορφή της. Λαμβάνονται υπόψη τα πρόσφατα πλαίσια και θεματολογία πολιτικής, συμπεριλαμβανομένων την Ατζέντα 2030 για τη Βιώσιμη Ανάπτυξη και τους Στόχους Βιώσιμης Ανάπτυξης των Ηνωμένων Εθνών (2015), τη Συμφωνία του Παρισιού (2015), την νέα Αστική Ατζέντα των Ηνωμένων Εθνών (2016), το έγγραφο προβληματισμού της Ευρωπαϊκής Επιτροπής «Προς μια Βιώσιμη Ευρώπη έως το 2030» (2019), της πρότασης για το μέλλον της πολιτικής συνοχής 2021-2027 της ΕΕ (2018), της Αστικής Ατζέντας της ΕΕ (2016), του νέου Χάρτη της Λειψίας (2020), της Δήλωσης του Κορκ 2.0 «Βελτίωση της διαβίωσης στις αγροτικές περιοχές» (2016) και των αρχών του ΟΟΣΑ για την αστική πολιτική και την αγροτική πολιτική (2019), καθώς και την Ευρωπαϊκή Πράσινη Συμφωνία, με το Επενδυτικό Σχέδιο για μια Βιώσιμη Ευρώπη και το Μηχανισμό Δίκαιης Μετάβασης (2020) της εν λόγω συμφωνίας, και το Πρόγραμμα Ανάκαμψης της Ένωσης (2020). Η Εδαφική Ατζέντα περιλαμβάνει ένα πλαίσιο προσανατολισμένο στην ανάληψη συγκεκριμένων ενεργειών για την προώθηση της εδαφικής συνοχής στην Ευρώπη. Συνίσταται στην προώθηση της ισορροπημένης και αρμονικής εδαφικής ανάπτυξης τόσο μεταξύ όσο και εντός των χωρών, των περιφερειών, των πόλεων και των δήμων, καθώς και στην εξασφάλιση του μέλλοντος όλων των περιοχών και όλων των ανθρώπων στην Ευρώπη, με την αξιοποίηση της πολυμορφίας των περιοχών και βάσει της επικουρικότητας. Παρέχει τη δυνατότητα μεγαλύτερης ισότητας ευκαιριών, περιλαμβανομένης της πρόσβασης πολιτών και επιχειρήσεων σε δημόσιες υπηρεσίες, ανεξάρτητα από τον τόπο στον οποίο βρίσκονται. Σε αστικό επίπεδο, αυτές οι πτυχές καλύπτονται από τον νέο Χάρτη της Λειψίας (βλ. παρακάτω).

Αποτελείται από δύο θεμελιώδεις στόχους καθένας από τους οποίους εξειδικεύεται περαιτέρω:

1. Δίκαιη Ευρώπη που προσφέρει προοπτικές για το μέλλον για όλες τις περιοχές και όλους τους ανθρώπους:

Ισορροπημένη Ευρώπη: Πιο ισόρροπη εδαφική ανάπτυξη με αξιοποίηση της πολυμορφίας της Ευρώπης. Λειτουργικές Περιφέρειες: Σύγκλιση τοπικής και περιφερειακής ανάπτυξης, μείωση ανισοτήτων μεταξύ περιοχών. Ολοκλήρωση που υπερβαίνει τα σύνορα: Διευκόλυνση της διαβίωσης και της εργασίας πέραν των εθνικών συνόρων.

2. Μία Πράσινη Ευρώπη που προστατεύει τους κοινούς βιοτικούς πόρους και διαμορφώνει την κοινωνική μετάβαση:

Υγιές Περιβάλλον: Βελτίωση των οικολογικών βιοτικών πόρων, κωμοπόλεις, πόλεις και περιφέρειες κλιματικά ουδέτερες και ανθεκτικές. Κυκλική Οικονομία: Ισχυρές και βιώσιμες τοπικές οικονομίες σε έναν παγκοσμιοποιημένο κόσμο.

Βιώσιμες Συνδέσεις: Βιώσιμη ψηφιακή και φυσική συνδεσιμότητα των περιοχών.

### *Νέα Χάρτα της Λειψίας*

Η Νέα Χάρτα της Λειψίας (New Leipzig Charter), που εκδόθηκε το 2020, είναι ένα σύνολο πολιτικών της Ευρωπαϊκής Ένωσης που παρέχει το πλαίσιο για βιώσιμη και συμπεριληπτική αστική και αγροτική ανάπτυξη στην Ευρώπη και παράλληλα επικαιροποιεί

την προηγούμενη Χάρτα της Λειψίας (Leipzig Charter on Sustainable European Cities) που βρισκόταν σε ισχύ από το 2007. Η Νέα Χάρτα της Λειψίας είναι δομημένη γύρω από τις ακόλουθες αρχές:

- Προσβάσιμοι, ασφαλείς και συμπεριληπτικοί δημόσιοι χώροι: Η Χάρτα δίνει έμφαση στη βαρύνουσα σημασία που έχουν οι δημόσιοι χώροι που είναι ανοιχτοί, ασφαλείς και προσβάσιμοι από και σε όλους τους πολίτες ανεξαρτήτως υποβάθρου, ηλικίας και εύρους κινητικότητας. Προωθεί τη δημιουργία τόπων που προάγουν την κοινωνική αλληλεπίδραση, την πολιτιστική ανταλλαγή και τη συμμετοχή της κοινότητας.
- Βιώσιμη κινητικότητα: Προωθείται η καθιέρωση μορφών και λύσεων βιώσιμης κινητικότητας που συμβάλουν στη μείωση του περιβαλλοντικού αποτυπώματος των μεταφορών, στη βελτίωση της ποιότητας του αέρα και ενισχύουν την προσβασιμότητα υπηρεσιών και υποδομών. Ενθαρρύνει την ανάπτυξη πολυτροπικών συστημάτων μεταφοράς και προωθεί μορφές ήπιας κινητικότητας όπως η χρήση ποδηλάτου και η πεζή μετακίνηση.
- Προσιτή και ενεργειακά αποδοτική κατοικία: Δίνεται έμφαση στη σημασία που έχει η πρόσβαση σε προσιτές και ενεργειακά αποδοτικές κατοικίες που καλύπτουν τις ανάγκες όλης της γκάμας των νοικοκυριών και συμβάλουν στη μείωση των εκπομπών αερίων του θερμοκηπίου. Ενθαρρύνεται η ανακαίνιση του ήδη υπάρχοντος κτιριακού δυναμικού, η μετατροπή και δημιουργία κτιρίων χαμηλής ενεργειακής κατανάλωσης όπως επίσης και η κοινωνική κατοικία και το μοντέλο συνεργατικής κατοικίας.
- Βιώσιμη και έξυπνη ανάπτυξη αστικού και αγροτικού χώρου: Η Χάρτα υιοθετεί τέτοιες προσεγγίσεις για την ανάπτυξη του αστικού και αγροτικού χώρου σε συνεργασία με τη χρήση τεχνολογίας, καινοτομίας και δημιουργικότητας για τη βελτίωση της ποιότητας διαβίωσης και την υποστήριξη της μετάβασης σε μια οικονομία κυκλική και ανθεκτική οικονομία, χαμηλού άνθρακα.
- Καλή διακυβέρνηση και τοπικές συμπράξεις: Τονίζεται η σημασία αυτών των δύο στοιχείων στη διαμόρφωση βιώσιμων και συμπεριληπτικών αστικών και αγροτικών περιοχών. Προωθείται η συμμετοχή διάφορων ομάδων συμφερόντων στη λήψη αποφάσεων και την ανάπτυξη συστημάτων διακυβέρνησης που χαρακτηρίζονται από διαφάνεια, συμμετοχικότητα και λογοδοσία.

### Νέο Ευρωπαϊκό Bauhaus

Το 2021, στο πλαίσιο επαναπροσδιορισμού της πολιτικής συνοχής και των στρατηγικών για τον αστικό χώρο σε Ευρωπαϊκό επίπεδο, διατυπώθηκε το Νέο Ευρωπαϊκό Bauhaus ως η πολιτισμική και καινοτόμα διάσταση του European Green Deal. Είναι μια πρωτοβουλία της Ευρωπαϊκής Επιτροπής που στοχεύει στο να συνδυάσει διαφορετικά επιστημονικά πεδία ώστε να εξερευνήσει βιώσιμες και συμπεριληπτικές λύσεις για το δομημένο περιβάλλον. Αποσκοπεί στην ολοκλήρωση του σχεδιασμού, της βιωσιμότητας και της καινοτομίας για την αντιμετώπιση σημαντικών κοινωνικών προκλήσεων, όπως η κλιματική αλλαγή και η κοινωνική ανισότητα. Η πρωτοβουλία εμπνέεται από το ιστορικό κίνημα του Bauhaus, το οποίο έδινε έμφαση στη σημασία του συνδυασμού της τέχνης, του σχεδιασμού και της τεχνολογίας με την τεχνολογία και την επιστήμη για τη δημιουργία καινοτόμων λύσεων. Το Νέο Ευρωπαϊκό Bauhaus αποσκοπεί στην εφαρμογή αυτής της

διεπιστημονικής προσέγγισης στις σύγχρονες προκλήσεις και στην προώθηση μιας πιο συνεργατικής και συμμετοχικής προσέγγισης του χωροταξικού σχεδιασμού.

Ως στρατηγική, το Νέο Ευρωπαϊκό Bauhaus διέπεται από πέντε αρχές:

- Βιωσιμότητα: Η πρωτοβουλία αποσκοπεί στην προώθηση βιώσιμων και ανανεωτικών πρακτικών στο δομημένο περιβάλλον, μειώνοντας το περιβαλλοντικό αποτύπωμα των κτιρίων και των υποδομών και προωθώντας την κυκλική προσέγγιση και μηδενικές εκπομπές άνθρακα.
- Συμπεριληπτικότητα: Η πρωτοβουλία προωθεί συμπεριληπτικό και προσβάσιμο σχεδιασμό, αρχιτεκτονική και design για να διασφαλίσει ότι το χτισμένο περιβάλλον ανταποκρίνεται στις ανάγκες όλων των πολιτών, ανεξάρτητα από το υπόβαθρό τους, την ηλικία ή την ικανότητα τους.
- Αισθητική: Η αισθητική ποιότητα στο δομημένο περιβάλλον αναγνωρίζεται ως το μέσο βελτίωσης της ποιότητας ζωής, ενίσχυσης της κοινωνικής συνοχής και προώθησης της πολυπολιτισμικότητας.
- Συν-δημιουργία: Η πρωτοβουλία υιοθετεί μια συμμετοχική και συνεργατική προσέγγιση στο σχεδιασμό με τη συμμετοχή των πολιτών, τοπικών κοινοτήτων, και ομάδων συμφερόντων στην εξεύρεση καινοτόμων λύσεων στα κοινωνικά και περιβαλλοντικά ζητήματα.
- Διεπιστημονικότητα: προάγεται η διεπιστημονικότητα με τη συνεργασία διάφορων επιστημονικών πεδίων όπως η τέχνη, το design, η αρχιτεκτονική και η τεχνολογία για την εξερεύνηση νέων ιδεών και προσεγγίσεων προς ένα πιο βιώσιμο και συμπεριληπτικό μέλλον.

Ως προς τη διασφάλιση της βιωσιμότητας ακολουθεί στοχευμένες προσεγγίσεις:

- Regenerative design: ο στόχος είναι η επαναφορά φυσικών αποθεμάτων και οικοσυστημάτων αντί να περιορίζεται απλώς στη μείωση του ρυθμού εξάντλησης τους.
- Κυκλική οικονομία: Προωθούνται και εφαρμόζονται οι αρχές της κυκλικής οικονομίας στο δομημένο περιβάλλον με το σχεδιασμό κτιρίων και υποδομών που μπορούν να επαναχρησιμοποιηθούν, να αλλάξουν χρήση ή να ανακυκλωθούν αντί να αποσυρθούν.
- Προσέγγιση μηδενικού διοξειδίου του άνθρακα: Προάγεται με τη μείωση της ενεργειακής κατανάλωσης, την αναβάθμιση της ενεργειακής αποδοτικότητας και τη στροφή σε ανανεώσιμες πηγές ενέργειας.
- Λύσεις που βασίζονται στη φύση: Ενσωμάτωση φυσικών στοιχείων στο δομημένο περιβάλλον όπως τα πράσινα δώματα, οι πράσινοι τοίχοι, τα αστικά δάση, με στόχο τη βελτίωση της ποιότητας του αέρα, την άμβλυση των επιπτώσεων του φαινομένου της αστικής θερμικής νησίδας και ανάκαμψη της βιοποικιλότητας.
- Βιώσιμα υλικά: Η πρωτοβουλία προωθεί τη χρήση βιώσιμων υλικών στην κατασκευή και λειτουργία κτιρίων και υποδομών ώστε να μειωθεί το περιβαλλοντικό αποτύπωμα του δομημένου περιβάλλοντος.

### 5.1.3 Συμβατότητα με τα Σχέδια Βιώσιμης Αστικής Κινητικότητας

Στο Επιχειρησιακό Πρόγραμμα ορίζεται δέσμευση της Στρατηγικής να είναι συμβατή με τα Σχέδια Βιώσιμης Αστικής Κινητικότητας στην περιοχή εφαρμογής. Σύμφωνα με την Ευρωπαϊκή Πλατφόρμα της Αστικής Κινητικότητας κύριος στόχος ενός ΣΒΑΚ είναι η βελτίωση της προσβασιμότητας των αστικών περιοχών και η παροχή υψηλής ποιότητας μεταφορών με έμφαση στο περπάτημα, το ποδήλατο και τη δημόσια συγκοινωνία, διαμέσου και εντός της αστικής περιοχής. Εστιάζει περισσότερο στις ανάγκες της "λειτουργικής πόλης" και της ενδοχώρας της, αντί της δημοτικής διοικητικής περιφέρειας. Ένα ΣΒΑΚ ευνοεί την ισορροπημένη ανάπτυξη όλων των σχετικών μορφών μεταφοράς, ενθαρρύνοντας τη μετάβαση σε πιο βιώσιμες μορφές, λαμβάνοντας υπόψη τις παραπάνω θεματικές κατηγορίες ενώ:

- θα βεβαιώνει ότι το σύστημα μεταφορών είναι προσιτό σε όλους,
- θα βελτιώνει την οδική ασφάλεια και την προστασία από εγκληματικές ενέργειες,
- θα μειώνει το θόρυβο και την ατμοσφαιρική ρύπανση, τις εκπομπές των αερίων του θερμοκηπίου και την κατανάλωση ενέργειας,
- θα βελτιώνει την αποτελεσματικότητα και τη σχέση κόστους-αποτελεσματικότητας της μεταφοράς προσώπων και αγαθών και θα βελτιώνει την ελκυστικότητα και την ποιότητα του αστικού περιβάλλοντος.

Από τα Σχέδια Βιώσιμης Αστικής Κινητικότητας που έχουν προχωρήσει στους Δήμους της περιοχής παρέμβασης προκύπτει ότι στις στοχεύσεις ακολουθούνται οι αρχές της βιώσιμης αστικής κινητικότητας:

- Αύξηση ποσοστού εναλλακτικών τρόπων μετακίνησης.
- Αύξηση ποσοστού χρήσης των μέσων μαζικής μεταφοράς.
- Αποτελεσματική διαχείριση στάθμευσης.
- Δημιουργία Αλυσίδας δικτύου προσβάσιμων υποδομών για ΑμΕΑ/ΑΜΚ.
- Μείωση χρήσης ΙΧ οχημάτων.
- Αποτελεσματική διαχείριση στάθμευσης.

Πιο συγκεκριμένα, ο σχεδιασμός στο επίπεδο των Δήμων, σχεδόν συνολικά διαμορφώνει 6 Άξονες στους οποίους αντιστοιχούν οι προτεινόμενες δράσεις:

- Μείωση ατμοσφαιρικής ρύπανσης, περιορισμός της χρήσης του Ι.Χ, επίλυση κυκλοφοριακών προβλημάτων, προώθηση ήπιας κινητικότητας.
- Εξασφάλιση καλύτερων συνθηκών οδικής ασφάλειας.
- Βελτίωση ελκυστικότητας και υποδομών για προώθηση χρήσης των Μέσων Μαζικής Μεταφοράς και άλλων ήπιων μορφών κινητικότητας/μέσων μεταφοράς όπως η χρήση ποδηλάτου.
- Βελτίωση προσβασιμότητας και προσπελασιμότητας (ΑμΕΑ/ΑΜΚ, τρίτη ηλικία).
- Πεζοδρομήσεις και μετατροπές οδών σε ήπιας κυκλοφορίας.
- Προώθηση ηλεκτροκίνησης.

Μέχρι στιγμής διαμορφώνονται στα ΣΒΑΚ της περιοχής (σε διαφορετικό, κατά Δήμο, βαθμό εξειδίκευσης, αποδοχής ή έγκρισης) οι ακόλουθες προτεραιότητες και πακέτα μέτρων:

## ΠΙΝΑΚΑΣ 20 Προτεραιότητες και πακέτα μέτρων των ΣΒΑΚ στην περιοχή

Δήμος	Άξονας Προτεραιότητας	Πακέτο Μέτρων
Αμπελοκήπων - Μενεμένης	ΑΠ 1: Διαχείριση Κυκλοφορίας	Βελτίωση Οδικών Υποδομών Κυκλοφοριακή Οργάνωση
	ΑΠ 2: Διαχείριση Στάθμευσης	Οργάνωση στάθμευσης παρά την οδό Οργάνωση στάθμευσης εκτός οδού
	ΑΠ 3: Προσβασιμότητα	Βελτίωση Υποδομών ΑμΕΑ
	ΑΠ 4: Δημόσιες αστικές συγκοινωνίες και αστικές εμπορευματικές μεταφορές	Πρωώθηση ΔΑΣ Διευθέτηση συστήματος αστικών διανομών
	ΑΠ 5: Προώθηση μη μηχανοκίνητων μέσων μεταφοράς	Βελτίωση υποδομών πεζών Βελτίωση υποδομών ποδηλάτου
	ΑΠ 6: Αναβάθμιση αστικού περιβάλλοντος	Αναβάθμιση αστικών υποδομών
	ΑΠ 7: Διαχείριση Κατανάλωσης ενέργειας	Αύξηση χρήσης εναλλακτικών καυσίμων Ενεργειακή αναβάθμιση δημοτικού φωτισμού
	ΑΠ 8: Υιοθέτηση έξυπνων λύσεων/τεχνολογιών	"Έξυπνες" εφαρμογές
	Δέλτα	
		Κυκλοφοριακή Οργάνωση του οδικού δικτύου Μέτρα ήπιας κυκλοφορίας Βελτίωση Οδικών Υποδομών Μέτρα οργάνωσης και διαχείρισης στάθμευσης Δίκτυο προσβασιμότητας - ανάπλαση οδικών αξόνων Διαμόρφωση Σχολικών Δακτυλίων Μέτρα Προώθησης Μέσων Μαζικής Μεταφοράς Πρωώθηση ποδηλατικής υποδομής Ρύθμιση Αστικών Εμπορευματικών Μεταφορών Αύξηση χρήσης εναλλακτικών καυσίμων Οργανωμένη πληροφόρηση κατοίκων και επισκεπτών Ενέργειες Προώθησης Αλλαγής Συμπεριφοράς
		Προώθηση βιώσιμης κινητικότητας για την αναβίωση του Κέντρου (αποκλεισμός διαμπερών κινήσεων) Αναδιάρθρωση Δημοσίων Συγκοινωνιών για συνεκτική διασύνδεση περιοχών του Δήμου (αύξηση χρήσης για προσπέλαση στο κέντρο) Βιώσιμη κινητικότητα κέντρων περιοχών δήμου και διασύνδεση γειτονικών κέντρων (ενοποίηση χρήσεων γης και παρεμβάσεων) Ποδήλατο: μέσο μεταφοράς και όχι αναψυχής – Διάδρομοι πεζών & πολυτροπικότητα Ανακατανομή δημόσιου χώρου οδών ή περιοχών (γεφύρωση αστικών ασυνεχειών, μείωση χωρητικότητας οδών που αποδίδεται στο όχημα, εμβληματικές παρεμβάσεις βιώσιμης αστικής
Θεσσαλονίκης		

Δήμος	Άξονας Προτεραιότητας	Πακέτο Μέτρων
		ανάπτυξης και κινητικότητας σε επιλεγμένες περιοχές ή/και κατηγορίες πληθυσμού, δραστικές αλλαγές στη συμπεριφορά του μετακινούμενου)
		Ένταξη νέας τεχνολογίας οχημάτων και τεχνολογιών διαχείρισης κυκλοφορίας (ηλεκτροκίνηση, κοινόχρηστα οχήματα – Car/Bike sharing, έξυπνα φανάρια, τεχνολογίες παρακολούθησης και ελέγχου πρόσβασης, low emission zones, εφαρμογές έξυπνης κινητικότητας κλπ.)
		Αναπλάσεις, προστασία γειτονιών και αύξηση της οδικής ασφάλειας (από διαμπερή και οχλούσα κυκλοφορία, σχολικοί δακτύλιοι, low traffic zones)
		Σχέδιο Διαχείρισης αστικών διανομών
Λαγκαδά	ΑΠ 1: Διαχείριση Κυκλοφορίας	Βελτίωση Οδικών Υποδομών Κυκλοφοριακή Οργάνωση
	ΑΠ 2: Διαχείριση της Στάθμευσης	Οργάνωση της στάθμευσης παρά την οδό Οργάνωση της στάθμευσης εκτός οδού
	ΑΠ 3: Προσβασιμότητα	Βελτίωση Υποδομών ΑμΕΑ
	ΑΠ 4: Δημόσιες αστικές συγκοινωνίες και αστικές εμπορευματικές μεταφορές	Πρωώθηση Δημοσίων Αστικών Συγκοινωνιών Διευθέτηση συστήματος αστικών διανομών
	ΑΠ 5: Πρωώθηση μη μηχανοκίνητων μέσων μεταφοράς	Βελτίωση υποδομών πεζών Βελτίωση υποδομών ποδηλάτου
	ΑΠ 6: Αναβάθμιση αστικού περιβάλλοντος	Αναβάθμιση αστικών υποδομών
	ΑΠ 7: Διαχείριση Κατανάλωσης ενέργειας	Πρωώθηση της χρήσης εναλλακτικών καυσίμων Εκσυγχρονισμός δημοτικού στόλου Εκσυγχρονισμός δημοτικού φωτισμού
	ΑΠ 8: Υιοθέτηση νέων έξυπνων λύσεων και τεχνολογιών	«Έξυπνες» εφαρμογές

#### 5.1.4 Ενδεικτικές ενδιαφέρουσες δράσεις σε παρόμοια προγράμματα

Για την κατάρτιση τη Στρατηγικής σε επίπεδο δράσεων ή πιθανών παρεμβάσεων μπορούν να αξιοποιηθούν δράσεις / παρεμβάσεις με σχετικό αντικείμενο που έχουν συμπεριληφθεί σε άλλα, ελληνικά και ευρωπαϊκά, προγράμματα, με στόχευση στην (ή και στη) βιώσιμη αστική ανάπτυξη.

#### ΠΙΝΑΚΑΣ 21 Ενδιαφέρουσες δράσεις άλλων προγραμμάτων

Εθνικό Σχέδιο Ανάκαμψης και Ανθεκτικότητας / Δράσεις για ΟΤΑ

Αποκατάσταση και αναβάθμιση όψεων μεγάλων αστικών ιστορικών μετώπων σε πλατείες, μεγάλους ή σημαντικούς οδικούς άξονες.

Αποκατάσταση και επανάχρηση κτιριακού αποθέματος (δημοτικών κτιρίων) οι οποίες μπορούν να συμπεριλαμβάνουν αποκατάσταση και επανάχρηση κτιρίων ιδιαίτερης αρχιτεκτονικής αξίας (διατηρητέα ή μη) καθώς και κάθε άλλου ανενεργού κτιριακού αποθέματος (αφορά σε δημόσια ή/και δημοτικά κτίρια), αισθητική, λειτουργική και στατική αναβάθμιση κτιρίων ή/και ολόκληρων κτιριακών συνόλων (δημόσιων ή/και δημοτικών).

Παρεμβάσεις αποκατάστασης ή/και επανάχρησης ανενεργού κτιριακού αποθέματος (αφορά σε δημόσια ή/και δημοτικά κτίρια) με χρήση «έξυπνων εφαρμογών» και καινοτόμων τεχνολογιών ενίσχυσής τους, προς την ανθεκτικότητα τους.

Αναπλάσεις περιοχών υδάτινων διαδρομών.



Παρεμβάσεις αποκάλυψης μπαζωμένων και εγκιβωτισμένων ρεμάτων και ποταμών, αποκατάσταση της κοίτης, ανάπλαση της παρακείμενης περιοχής.

Έργα ανάπλασης κατοικημένων περιοχών και δημιουργία θυλάκων χαμηλών ταχυτήτων ή/και χαμηλών εκπομπών ρύπων (low emission zones).

Έργα δημιουργίας περιοχών με εσωτερικούς δρόμους μόνο για πεζούς και ποδήλατα (superblocks), περιοχών με χαμηλές ταχύτητες ή/και ήπιας κυκλοφορίας, living streets, cycle streets κ.λπ.

Αξιοποίηση ανενεργών υφιστάμενων σιδηροδρομικών γραμμών.

Έργα για (ανα)κατασκευές και έξυπνες εφαρμογές αναβάθμισης των στάσεων ΜΜΜ της δημοτικής συγκοινωνίας.

Έργα για την εγκατάσταση συστημάτων παρακολούθησης, μετρήσεων και διαχείρισης α) της στάθμευσης, β) της αποκομιδής απορριμμάτων, γ) της ενεργειακής κατανάλωσης, δ) των όμβριων, ε) του νερού ποτίσματος, άλλο κ.λπ.

Δημιουργία ψηφιακών πλατφορμών για την εξυπηρέτηση των ήπιων μορφών μετακινήσεων, δημοτικής συγκοινωνίας, τα δίκτυα ανακύκλωσης και διαλογής στην πηγή, τα δίκτυα επανάχρησης αντικειμένων και συσκευών κ.λπ.

Έργα δημιουργίας δικτύου rocket parks.

Έργα εγκατάστασης συστημάτων αξιοποίησης «γκρι» νερού από δημόσια και δημοτικά κτίρια για πότισμα, πλύσιμο οδών, πλύσιμο αυτοκινήτων κ.λπ.

ΣΧΕΔΙΑ ΒΙΩΣΙΜΗΣ και μητροπολιτικής ανάπτυξης: Ρίγα, Μπρνο, Μασσαλία.

Επέκταση και εκσυγχρονισμός των πολιτιστικών υποδομών στην πόλη.

Εξασφάλιση ισορροπημένης και ποικιλόμορφης διαθεσιμότητας πολιτιστικών υπηρεσιών στους κατοίκους.

Διευκόλυνση της δραστηριότητας ερασιτεχνικών συνόλων και της συμμετοχής των κατοίκων σε αυτά.

Ενίσχυση της ευαισθητοποίησης του κοινού σχετικά με τη θετική επίδραση του αθλητισμού.

Ενίσχυση των αθλητικών παραδόσεων (συμπεριλαμβανομένης της διοργάνωσης αθλητικών εκδηλώσεων).

Παροχή και βελτίωση αθλητικών υποδομών και υλικοτεχνικής βάσης εκπαιδευτικών ιδρυμάτων.

Πρώθηση της ανακαίνισης του ερειπωμένου στοκ κατοικιών διαμερισμάτων.

Βελτίωση του δημοτικού συστήματος στάθμευσης.

Παροχή αποτελεσματικής διαχείρισης των νεκροταφείων.

Δημιουργία του συστήματος παρακολούθησης της παραγωγής γης και προμήθειας ακινήτων με οικονομικό προσανατολισμό.

Δημιουργία παρατηρητηρίου εμπορίου και χρήσεων.

Μικρές υποδομές yachting.

Ανάπτυξη σχεδίου διαμονής σε επίπεδο Μητρόπολης (ξενοδοχεία, εξοχικές κατοικίες, κάμπινγκ ...) ώστε να υπάρχει μια ολοκληρωμένη προσφορά, δομημένη και προσαρμοσμένη στα νέα περιβαλλοντικά πρότυπα. Ανάπτυξη κοινών και συνεκτικών «τουριστικών διαδρομών» που θα επιτρέπουν στους τουρίστες να μετακινούνται εύκολα σε όλη την περιοχή και να ενημερώνονται για όλες τις διαθέσιμες προσφορές.

Ενισχύσεις σε επιχειρήσεις για τα οπτικοακουστικά μέσα και τον κινηματογράφο.

Δημιουργία και εμπύχωση ενός «χρηματιστηρίου διαθέσιμων χώρων» σε ειδική πλατφόρμα.

ΚΠ «Νέο BAUHAUS»

Κτίρια ανακαινισμένα σε πνεύμα κυκλικότητας.

Κοινωνικός Σχεδιασμός για Βιώσιμες Πόλεις.

RIS3/ΓΓΕΤ

Μετάβαση στην καινοτομική, εξωστρεφή και έξυπνη εξειδίκευση» - ενίσχυση τομέων προτεραιότητας για ανάπτυξη και διάχυση νέων τεχνολογιών, τεχνολογικό μετασχηματισμό, εξωστρέφεια την προώθηση ψηφιακού μετασχηματισμού και κυκλικής οικονομίας στους τομείς Περιβάλλον & Κυκλική Οικονομία, Βιώσιμη κινητικότητα, Κινηματογραφική αγορά, τέχνες & οπτικοακουστικά μέσα, Τουρισμός υγείας, τρίτης ηλικίας και ευπαθών ομάδων.

ΕΠΑΝΕΚ

Επανάχρηση- ΟΤΑ Α' βαθμού - ανάδειξη των δημοτικών κτιρίων μέσω της λειτουργίας τους ως εστιών τουριστικής, πολιτιστικής, αλλά και επιχειρηματικής δραστηριότητας.

Ενίσχυση της κοινωνικής επιχειρηματικότητας μέσω ανάπτυξης δομών και μοντέλων στήριξης της λειτουργίας κοινωνικών επιχειρήσεων.

Έργα Ψηφιοποίησης Πολιτιστικών και Ιστορικών Μνημείων και Συλλογών.

ΕΠ Αλιεία, Υδατοκαλλιέργεια και Θάλασσα

Συνεργασία με ερευνητικά ιδρύματα για τη Γαλάζια Ανάπτυξη.

Portal πληροφόρησης για τη Γαλάζια Ανάπτυξη.

Συμπράξεις φορέων για πρακτική άσκηση και εφαρμοσμένη έρευνα στη Γαλάζια Ανάπτυξη.

Νέες μορφές κοινωνικής οικονομίας στις θεματικές της Γαλάζιας Οικονομίας.

Ημέρες Θάλασσας, Διοργάνωση αθλητικών εκδηλώσεων.

Εκπαίδευση εκπαιδευτών για θέματα Γαλάζιας Ανάπτυξης.

Προσαρμογή Εργαζομένων σε επιχειρήσεις του ιδιωτικού τομέα μέσω της αναβάθμισης ψηφιακών γνώσεων και δεξιοτήτων τους, σε ειδικότητες των τομέων δραστηριότητας της Γαλάζιας Οικονομίας.

Πρώθηση καινοτόμων εργαστηρίων (Blue Labs) για πιλοτική εφαρμογή λύσεων για αντιμετώπιση επιλεγμένων θαλάσσιων και θαλάσσιων προκλήσεων/ ευκαιριών.

#### ΠΡΟΓΡΑΜΜΑ CREATIVE EUROPE

Ενίσχυση της ικανότητας των επαγγελματιών της μουσικής σε δημιουργία, προώθηση, διανομή για να αντιμετωπίσουν τις νέες ψηφιακές, νομικές και τεχνικές τάσεις που απορρέουν από καινοτομίες στην αγορά και νέα επιχειρηματικά μοντέλα.

Ενίσχυση της ικανότητας των επαγγελματιών της πολιτιστικής κληρονομιάς για συμμετοχή και διαμεσολάβηση με τους πολίτες για την ερμηνεία, επικοινωνία και παρουσίαση της πολιτιστικής κληρονομιάς, λαμβάνοντας υπόψη τις εξελισσόμενες τεχνολογικές και ψηφιακές μεθόδους δημιουργίας περιεχομένου και παρουσίασης αποτελεσμάτων.

Ψηφιοποίηση υλικού, χώρων και ιστορικών κτιρίων πολιτιστικής κληρονομιάς, συμπεριλαμβανομένης της χρήσης τεχνολογιών 3D και AI.

Διαχείριση κινδύνων για την πολιτιστική κληρονομιά – με έμφαση στην πρόληψη και την ετοιμότητα αντιμετώπισης κινδύνων σε σχέση με φυσικούς και μη φυσικούς κινδύνους, συμπεριλαμβανομένης της προσαρμογής στην κλιματική αλλαγή και του μετριασμού της.

Πλατφόρμες για την προώθηση νεοεμφανιζόμενων καλλιτεχνών.

#### ΠΡΟΓΡΑΜΜΑ ERASMUS/SPORTS

Ενίσχυση της ικανότητας των φορέων και επαγγελματιών του αθλητισμού για να αντιμετωπίσουν τις νέες ανάγκες μαζικής άθλησης, σύνδεσης με την εκπαίδευση, χρήσης νέων τεχνολογιών, σύνδεσης με την υγεία και πρόληψη.

Ενίσχυση της ικανότητας των φορέων και επαγγελματιών του αθλητισμού για διαμεσολάβηση με τον τομέα του τουρισμού.

## 5.2 Σύνοψη Δημόσιας Διαβούλευσης

Η δημόσια διαβούλευση για τη Στρατηγική Βιώσιμης Αστικής Ανάπτυξης της Λειτουργικής Μητροπολιτικής Περιοχής Θεσσαλονίκης διεξήχθη από 9 Ιουνίου μέχρι και τις 15 Ιουλίου του 2023 και πραγματοποιήθηκε μέσω της ιστοσελίδας της Μητροπολιτικής Ενότητας Θεσσαλονίκης της Περιφέρειας Κεντρικής Μακεδονίας (Δημόσια Διαβούλευση για το Πρόγραμμα Μητροπολιτική Θεσσαλονίκη - ΜΗΤΡΟΠΟΛΙΤΙΚΗ ΘΕΣΣΑΛΟΝΙΚΗ (thma.gov.gr)).

Στο πλαίσιο της δημόσιας διαβούλευσης πολίτες και φορείς κλήθηκαν να υποβάλουν τυχόν παρατηρήσεις και προτάσεις σχετικά με το σχέδιο επικαιροποίησης της «Στρατηγικής Βιώσιμης Αστικής Ανάπτυξης της Λειτουργικής Μητροπολιτικής Περιοχής Θεσσαλονίκης» για την τρέχουσα προγραμματική περίοδο 2021 – 2027.

Μέχρι την ολοκλήρωση της Δημόσιας Διαβούλευσης κατατέθηκαν προτάσεις από το Φορέα «475 Μεγάλες Επιχειρήσεις και Ενώσεις Πολιτών της Θεσσαλονίκης και της

Κεντρικής Μακεδονίας», το Αριστοτέλειο Πανεπιστήμιο Θεσσαλονίκης και επιστήμονες/πολίτες.

Οι προτάσεις ήταν γενικού χαρακτήρα και αφορούσαν τους τομείς της Επιχειρηματικότητας, του Θαλάσσιου Μέτωπου στα δυτικά της πόλης, την αναβάθμιση των δημόσιων χώρων και της Πανεπιστημιούπολης.

Από τις προτάσεις που κατατέθηκαν, η αναβάθμιση των δημοσίων χώρων (πλατείες, πάρκα, δρόμοι) αποτελεί μια από τις προτεραιότητες της Στρατηγικής για την προγραμματική περίοδο 2021-2027 και εμπίπτει κυρίως στον Άξονα 3 «Θεσσαλονίκη Πράσινη και Ελκυστική» με στόχο τη «Βελτίωση, προστασία και επέκταση του φυσικού και του δομημένου αστικού περιβάλλοντος». Στην ίδια θεματική, προτεραιότητα της Στρατηγικής είναι και η «Βελτίωση της ποιότητας του εδάφους, του κύκλου του νερού και ενίσχυση της οικολογικής συνέχειας του αστικού χώρου» που ενδεχομένως θα μπορούσε να επιλύσει τα χρόνια προβλήματα υποβάθμισης στο δυτικό θαλάσσιο μέτωπο. Επιπλέον προτεινόμενες δράσεις όπως η Ψηφιοποίηση βιβλίων, αρχείων, πολύτιμων συλλογών, αντικειμένων Μουσείων κλπ. εναρμονίζεται πλήρως με τον στόχο που αφορά την Αναβάθμιση και Προβολή Πολιτιστικών Πόρων του Άξονα 2 «Θεσσαλονίκη Συνεκτική και Συμμετοχική».

Ζητήματα που αφορούν υπερκείμενο ή πολεοδομικό σχεδιασμό (λχ θεσμοθέτηση επιχειρηματικών πάρκων, αλλαγή χρήσεων γης) και ανακατασκευές (κτίριο Κτηνιατρικής) ή επανάχρηση εγκαταλειμμένων κτιρίων δεν εμπίπτουν στο αντικείμενο της Στρατηγικής.

Επιπλέον πραγματοποιήθηκε στις 28-29 Ιουνίου στη Θεσσαλονίκη, συνάντηση εργασίας σε συνεργασία με το European Urban Initiative, παρουσία της Ελληνικής Εθνικής Αρχής συντονισμού των Σχεδίων Βιώσιμης Αστικής Ανάπτυξης και της Ειδικής υπηρεσίας διαχείρισης του ΕΠ της Κεντρικής Μακεδονίας, κατά την οποία συζητήθηκε η επικαιροποίηση της Στρατηγικής. Τα τρία συγκεκριμένα θέματα που συζητήθηκαν από τους ειδικούς (experts) ήταν τα εξής:

1. Η συσχέτιση της Στρατηγικής με ευρωπαϊκά σχέδια: Σε αυτό το θέμα, εξετάστηκε πώς η εν λόγω Στρατηγική ευθυγραμμίζεται και συμβαδίζει με άλλες ευρωπαϊκές πρωτοβουλίες και σχέδια που στοχεύουν στην αειφορία, την περιβαλλοντική προστασία και την αειφορική ανάπτυξη.
2. Η σχέση της αστικής και της αγροτικής περιοχής υπό την Στρατηγική: Αφορά την αλληλεπίδραση και τη συνεργασία μεταξύ των αστικών και αγροτικών περιοχών σε σχέση με την επικαιροποιημένη Στρατηγική. Πώς μπορούν αυτές οι περιοχές να συνεργαστούν για την επίτευξη κοινών περιβαλλοντικών και αειφορικών στόχων;
3. Πώς μπορούμε να εκμεταλλευτούμε τη Στρατηγική σε ειδικότερα επίπεδα: Πώς μπορεί να επεκταθεί και να εφαρμοστεί η Στρατηγική σε πιο τοπικά, περιφερειακά ή τομεακά επίπεδα ειδικότερα του πολιτισμού και τουρισμού. Πώς μπορούν οι ενδιαφερόμενοι φορείς και οι περιοχές να υιοθετήσουν και να εφαρμόσουν τη Στρατηγική για να προωθήσουν πράσινη μετάβαση και βιώσιμη ανάπτυξη;

## **6 Ζητήματα διακυβέρνησης**

## 6.1 Σύστημα Διακυβέρνησης

Σύμφωνα με την εγκύκλιο για τις «Κατευθύνσεις για την επιλογή και σχεδιασμό των στρατηγικών στο πλαίσιο των ΟΧΕ, ΟΧΕ-ΒΑΑ και ΤΑΠΤΟΚ» (124143 - 21-12-2022) της ΕΑΣ, για την περίοδο εφαρμογής 2021-2027 και το άρθρο 25 του Ν. 4914/19.03.2022 (ΦΕΚ 61/Α/21.03.2022) ορίζονται οι εξής δομές διακυβέρνησης:

- Ο Χωρικός Φορέας / Χωρική Αρχή που αποτελούν εταιρικά σχήματα με επικεφαλής δημοτική αρχή και περιφέρειες (άρθρο 25 Νόμου).
- Η Ομάδα σε Επίπεδο Χωρικού Φορέα που υποστηρίζει τον Χωρικό Φορέα βάσει των προβλέψεων της εγκυκλίου.

Οι βασικές διαδικασίες και δομές διακυβέρνησης και διαχείρισης της Στρατηγικής δεν μεταβάλλονται ουσιωδώς. Η δημιουργία και λειτουργία της Αστικής Αρχής υπήρξε μία καινοτόμος πρακτική, η οποία ενεργοποίησε στην Θεσσαλονίκη, σε πολιτικό τουλάχιστον επίπεδο, για πρώτη φορά με συστηματικό τρόπο την συνεργασία στον μητροπολιτικό χώρο.

Ως **Χωρικός Φορέας** παραμένει η Μητροπολιτική Επιτροπή Θεσσαλονίκης της Περιφέρειας Κεντρικής Μακεδονίας, η οποία συνεργεί με την Επιτροπή Παρακολούθησης του. Πρόκειται για το καινοτόμο μοντέλο διοίκησης που εφαρμόστηκε ήδη με μεγάλη επιτυχία στην προηγούμενη περίοδο, και ιδρύθηκε με την υπ.αριθμ. 1953/21.10.2016 απόφαση της Αντιπεριφερειάρχη ΜΕΘ. Στην τρέχουσα περίοδο θα διευρυνθεί κατόπιν νέας απόφασης της Αντιπεριφερειάρχη της ΜΕΘ με τη συμμετοχή των Δήμαρχων των νέων Δήμων.

Ο Χωρικός Φορέας αποτελεί το πολιτικό όργανο διοίκησης – διακυβέρνησης της ΟΧΕ/ΒΑΑ. Αρμοδιότητες του είναι:

- η διαβούλευση του σχεδίου Στρατηγικής και Σχεδίου Δράσης και η πρόταση πιθανών αλλαγών στην ειδική ομάδα Σχεδιασμού και Αξιολόγησης της Στρατηγικής Αστικής Ανάπτυξης της Θεσσαλονίκης,
- η έγκριση και η υποβολή του σχεδίου της Στρατηγικής και του Σχεδίου Δράσης στη Μητροπολιτική Ενότητα,
- η ιεράρχηση των υποψήφιων πράξεων σύμφωνα με το Σχέδιο Δράσης και υποβολή της πρότασης στην Μητροπολιτική Ενότητα,
- η ενημέρωση από την παρακολούθηση,
- η έγκριση και η υποβολή πιθανών αναγκαίων αλλαγών, για τις οποίες υποβάλλει πρόταση στην Μητροπολιτική Ενότητα, και
- η αναθεώρηση του Σχεδίου Δράσης.

Οι αρμοδιότητες αυτές διατηρούνται και εμπλουτίζονται: εγκρίνει και υποβάλλει στην ΔΑ του Προγράμματος Κεντρική Μακεδονία 2021-2027 την πρόταση Χωρικής Στρατηγικής και επιπρόσθετα:

- θα επικυρώσει τα αποτελέσματα της διαβούλευσης, διασφαλίζοντας κατ' αντιστοιχία για το τοπικό επίπεδο τις συνθήκες εταιρικής σχέσης που καθορίζονται στο αρ. 8 του Κανονισμού Κοινών Διατάξεων 1060/2021.

- θα συμμετάσχει παρέχοντας σύμφωνη γνώμη στην επιλογή των πράξεων που δεν έχουν οριστεί (ονοματισμένα έργα) στην Στρατηγική (αρ. 29, παρ. 3 ΚΚΔ 1060/2021).
- θα συνεργαστεί (μέσα από την Ομάδα Υποστήριξης του Σχεδιασμού) με την Διαχειριστική Αρχή του Προγράμματος Κεντρική Μακεδονίας 2021-2027 ή οποιουδήποτε άλλου Προγράμματος που δύναται να χρηματοδοτήσει τμήμα της Στρατηγικής για τον καθορισμό των πεδίων εφαρμογής των πράξεων που θα στηριχθούν (αρ. 29. Παρ. 4 ΚΚΔ1060/2021).

Παράλληλα, στο πλαίσιο της Στρατηγικής για την περίοδο 2014-2020 είχε οριστεί με την υπ. αρ. πρωτ: οικ. 8875/12-5-2017 η ειδική ομάδα Σχεδιασμού και Αξιολόγησης της Στρατηγικής Αστικής Ανάπτυξης για το πρόγραμμα με τίτλο «Ολοκληρωμένες Χωρικές Επενδύσεις Βιώσιμης Αστικής Ανάπτυξης Θεσσαλονίκης». Η Ομάδα αυτή κατά τα οριζόμενα στην Εγκύκλιο 124143 - 21-12-2022 του Υπουργείου Ανάπτυξης και Επενδύσεων, θα αποτελέσει την Ομάδα Υποστήριξης σε επίπεδο χωρικού φορέα και μετονομάζεται σε:

#### Ομάδα Χωρικής Υποστήριξης Στρατηγικής Μητροπολιτικής Θεσσαλονίκης.

Η Ομάδα αυτή προσαρμόζεται ως προς τις αρμοδιότητες της προκειμένου να αντιμετωπίζει **νέα ζητήματα** που προκύπτουν και να διαθέτει τα στοιχεία που ορίζονται για τη νέα περίοδο εφαρμογής. Επισημαίνεται ότι, ειδικά ως προς την υλοποίηση της Στρατηγικής, ο ρόλος των Χωρικών Ομάδων (σύμφωνα με τον σχετικό Οδηγό του JRC) μπορεί να προσδιοριστεί με βάση τις ακόλουθες προκλήσεις:

- Πως να σχεδιαστεί και εφαρμοστεί ένα σύστημα παρακολούθησης με κατάλληλους δείκτες και ισχυρή Λογική της Παρέμβασης;
- Πως θα διασφαλιστεί η διαθεσιμότητα των στοιχείων και οι διαδικασίες συλλογής και ανάλυσης των δεδομένων παρακολούθησης;
- Πως ενσωματώνεται η παρακολούθηση στον πολιτικό κύκλο για καλύτερη γνώση;

Σύμφωνα με την Εγκύκλιο η Ομάδα συγκροτείται με ευθύνη του αρμόδιου χωρικού φορέα και:

- Συντονίζει τον σχεδιασμό και τη διαβούλευση της Στρατηγικής και τη διαβούλευση με τους τοπικούς φορείς και την τοπική κοινωνία.
- Διαμορφώνει Σχέδιο Δράσης για την ωρίμανση των έργων και την υλοποίηση της Στρατηγικής.
- Παρακολουθεί την πορεία ωρίμανσης και υλοποίησης των πράξεων της Στρατηγικής και επιλύει προβλήματα κατά την πορεία υλοποίησης.

Κατά την παρούσα φάση εκπόνησης και εξειδίκευσης της Στρατηγικής κύρια αρμοδιότητα της Ομάδας είναι η διαμόρφωση του σχεδιασμού (παρούσα δραστηριότητα) και η διαμεσολάβηση μεταξύ του φορέα σχεδιασμού (Αστικής Αρχής), των τοπικών εταίρων της στρατηγικής και της τοπικής κοινωνίας, διασφαλίζοντας την εκπροσώπηση της κοινωνίας και στις διαδικασίες σχεδιασμού και στις διαδικασίες υλοποίησης του σχεδιασμού, και τον

συντονισμό σε τοπικό επίπεδο με άλλες χωρικές στρατηγικές που υλοποιούνται με γεωγραφική επικάλυψη ή στην περιοχή άμεσης επιρροής.

Κατά την φάση υλοποίησης κύρια ευθύνη της Ομάδας θα είναι:

- η εξειδίκευση του σχεδίου, η υποστήριξη της Αστικής Αρχής και η συνεργασία με την Διαχειριστική Αρχή στην επιλογή πράξεων που δεν έχουν ονοματιστεί στην Στρατηγική (κατά την παρ. 3 του άρ. 29 του ΚΚΔ).
- η συνεργασία με την Περιφερειακή Ομάδα (που παράλληλα βάσει της εγκυκλίου συγκροτείται) προκειμένου να ανταλλάσσονται στοιχεία και πληροφορίες σχετικά με την πορεία υλοποίησης των έργων, άλλα και να ενημερώνεται για εξελίξεις, καλές πρακτικές και ενδεχόμενες νέες ευκαιρίες / ανάγκες που ενδέχεται να επηρεάσουν τη στρατηγική. Η Χωρική Ομάδα θα λειτουργεί ως αγωγός πληροφόρησης προς τους τοπικούς φορείς, ενώ αντίστοιχα θα συγκεντρώνει, ομαδοποιεί και μεταφέρει ζητήματα τοπικού χαρακτήρα προς τις περιφερειακές αρχές.
- η υποστήριξη της υλοποίησης, μέσα από: α) την τακτική λειτουργία ενός συστήματος παρακολούθησης της στρατηγικής, β) την διαμόρφωση προτάσεων και σχεδίων δράσης για την ωρίμανση πράξεων/έργων, γ) την διαμόρφωση προτάσεων για ενέργειες ωρίμανσης και επίστευσης της Στρατηγικής, δ) την κατάρτιση Οδικών Χαρτών για την υλοποίηση των έργων καθώς και την διατύπωση προτάσεων – αιτημάτων για την υποστήριξη της Διοικητικής Ικανότητας των φορέων υλοποίησης πράξεων της Στρατηγικής (συμπεριλαμβανομένης και την ενίσχυσης της Δ.Ι. της ίδιας της Ομάδας).

Η σύνθεση της Χωρικής Υποστήριξης Στρατηγικής Μητροπολιτικής Θεσσαλονίκης, θα έχει την παρακάτω μορφή (5μελής) :

- 3 εκπρόσωποι της Αστικής Αρχής (αιρετούς ή διοικητικούς σε περίπτωση που υπάρχει ανάλογο τμήμα στον επικεφαλής φορέα ή του ΕΦΔ)
- 2 εμπειρογνώμονες (σύμβουλος υποστήριξης, Πανεπιστήμιο ή εκπρόσωπος τοπικού επαγγελματικού ή επιστημονικού φορέα)

Για την υποστήριξη της λειτουργίας της Ομάδα και την διάχυση των αποτελεσμάτων στο τοπικό επίπεδο η Ομάδα Χωρικής Υποστήριξης Στρατηγικής Μητροπολιτικής Θεσσαλονίκης επίσης θα μπορεί να συστήσει θεματικά δίκτυα μεταξύ υπηρεσιών φορέων και εμπειρογνομώνων, να μετέχει σε προγράμματα και πρωτοβουλίες εθνικής ή ευρωπαϊκής εμβέλειας, όπως επίσης και να υλοποιεί τοπικές δράσεις ενίσχυσης της Διοικητικής Ικανότητας των φορέων.

Για την υλοποίηση των παραπάνω η Ομάδα Χωρικής Υποστήριξης θα μπορεί να είναι φορέας σχεδιασμού και υλοποίησης (δικαιούχος μέσω του αρμόδιου τμήματος της ΜΕΘ) πράξεων Τεχνικής Βοήθειας και Ενίσχυσης της Διοικητικής Ικανότητας των τοπικών φορέων.

**Παράρτημα**



## Παράρτημα Ι: Αντιστοίχιση Στρατηγικής 2014 -2020 με 2021-2027

### ΣΤΡΑΤΗΓΙΚΗ 2014-2020

ΑΞΙΟΝΕΣ / ΕΙΔΙΚΟΙ ΣΤΟΧΟΙ		ΔΙΑΤΗΡΗΣΗ / ΑΛΛΑΓΗ ΑΝΑΓΚΩΝ (SWOT)
1	ΘΕΣΣΑΛΟΝΙΚΗ ΚΑΙΝΟΤΟΜΑ ΚΑΙ ΑΝΤΑΓΩΝΙΣΤΙΚΗ	
1.1	Υποστήριξη της επιχειρηματικότητας, προσέλκυση επενδύσεων και προώθηση της καινοτομίας	Οι ανάγκες παραμένουν, παρά την ανάκαμψη.
	Δομές στήριξης της επιχειρηματικότητας και καινοτομίας	Σε επίπεδο υποδομών αναλαμβάνονται πρωτοβουλίες που πρέπει να υποστηριχθούν.
	Υποστήριξη Συστάδων επιχειρήσεων σε τομείς αστικής αριστείας	Το ΕΣΠΑ θα καλύψει σημαντικό μέρος τους αλλά στην περιοχή επιβάλλεται επικέντρωση στους ενδιαφέροντες τομείς:
	Υποστήριξη της επιχειρηματικότητας σε περιοχές ανάπτυξης κεντρικών λειτουργιών	τουρισμού, πολιτισμού, περιβάλλοντος, δημιουργικής βιομηχανίας.
1.2	Ανάπτυξη και Πιστοποίηση δεξιοτήτων	Η ανάπτυξη των δεξιοτήτων του ανθρώπινου δυναμικού παραμένει ως ανάγκη αλλά θα καλυφθεί από οριζόντιες δράσεις του Ε.Π. Κ. Μακεδονίας 2021-2027.
	Υποστήριξη επιχειρηματικότητας, προσέλκυση επενδύσεων, προώθηση της καινοτομίας – ΕΚΤ	
	Αναβάθμιση πιστοποίηση δεξιοτήτων και προσόντων (σε τομείς ενδιαφέροντος)	
1.3.	Ανάδειξη της πόλης ως τουριστικού προορισμού με βάση τον πολιτισμό	Κεντρικός στόχος πρέπει να είναι η αξιοποίηση των δυνατοτήτων της περιοχής για ανάδειξη της σε τουριστικό προορισμό με βάση τον πολιτισμό, τη γαλάζια οικονομία, το περιβάλλον, τη δημιουργική βιομηχανία.
	Αναβάθμιση και προβολή τουριστικών και πολιτιστικών πόρων	
	Ενισχύσεις προσαρμογής τουριστικών επιχειρήσεων στο προφίλ και απαιτήσεις ανάπτυξης της πόλης	
	Αναβάθμιση δεξιοτήτων και προσόντων σχετικών με τον τουρισμό κλάδων	
	Υποστήριξη αυταπασχόλησης και επιχειρηματικής δημιουργίας σε δημιουργική βιομηχανία και του τουρισμό πόλης	

### ΕΠΙΚΑΙΡΟΠΟΙΗΜΕΝΗ ΣΤΡΑΤΗΓΙΚΗ

ΑΞΙΟΝΕΣ / ΕΙΔΙΚΟΙ ΣΤΟΧΟΙ		ΕΝΔΕΙΚΤΙΚΕΣ ΔΡΑΣΕΙΣ για την επίτευξη των στόχων
1	ΘΕΣΣΑΛΟΝΙΚΗ ΑΝΤΑΓΩΝΙΣΤΙΚΗ ΚΑΙ ΚΑΙΝΟΤΟΜΑ	
1.1.	Ενίσχυση της καινοτομίας ανταγωνιστικής επιχειρηματικότητας στους τομείς του τουρισμού, του πολιτισμού, του περιβάλλοντος, της δημιουργικής βιομηχανίας και της γαλάζιας ανάπτυξης	<ul style="list-style-type: none"> <li>Ενίσχυση επιχειρήσεων σε οικονομικούς κλάδους ιδιαίτερης σημασίας για το αστικό οικοσύστημα επιχειρηματικότητας για την ενίσχυση της ανταγωνιστικότητας τους σε τομείς Περιβάλλον &amp; Κυκλική Οικονομία, Βιώσιμη κινητικότητα, Δημιουργική βιομηχανία, Τουρισμός υγείας, τρίτης ηλικίας και ευπαθών ομάδων, Γαλάζια ανάπτυξη</li> <li>Προηγμένες υποστηρικτικές υπηρεσίες για ΜΜΕ σε νέες μορφές κοινωνικής οικονομίας στους τομείς του τουρισμού, του πολιτισμού, του περιβάλλοντος, της δημιουργικής βιομηχανίας και της γαλάζιας ανάπτυξης</li> </ul>

## 2 ΘΕΣΣΑΛΟΝΙΚΗ ΣΥΝΕΚΤΙΚΗ

2.1.	Ανακούφιση άμεσων συνεπειών κρίσης και ενσωμάτωση μειονεκτουσών ομάδων	<p>Η παρέμβαση στις μειονεκτούσες κοινωνικές ομάδες παραμένει ως βασική ανάγκη στην περιοχή, αλλά θα καλυφθεί από οριζόντιες δράσεις του Ε.Π. Κ. Μακεδονίας 2021-2027 και από τις στοχευμένες παρεμβάσεις του Ε.Π. Ανθρώπινο Δυναμικό και Κοινωνική Συνοχή που θα εξειδικευθούν για την περιοχή.</p> <p>Ανάλογη αντιμετώπιση θα έχει και η αναγκαία ενίσχυση της κοινωνικής οικονομίας και παροχή υψηλής ποιότητας κοινωνικών υπηρεσιών όπως και η προώθηση της Παιδείας.</p> <p>Η συνεκτικότητα της πόλης που είναι όρος για την αξιοπρεπή διαβίωση και απασχόληση των κατοίκων της προϋποθέτει την ενίσχυση της συνοχής του πληθυσμού και της συμμετοχής του στις περιβαλλοντικές, πολιτιστικές και κοινωνικές δραστηριότητες. Αναγκαίος όρος για την αποτελεσματικότητα τους είναι η αναβάθμιση και προβολή των τουριστικών και πολιτιστικών πόρων, ώστε η τουριστική ανάπτυξη να μην αποβεί σε βάρος της καθημερινής λειτουργικότητας της πόλης.</p>
	Κατάρτιση / Επαγγελματική ένταξη για ευπαθείς ομάδες	
	Δράσεις και δομές στήριξης ομάδων στόχων	
2.2.	Ενίσχυση της κοινωνικής οικονομίας και παροχή υψηλής ποιότητας κοινωνικών υπηρεσιών	<p>Ανάλογη αντιμετώπιση θα έχει και η αναγκαία ενίσχυση της κοινωνικής οικονομίας και παροχή υψηλής ποιότητας κοινωνικών υπηρεσιών όπως και η προώθηση της Παιδείας.</p> <p>Η συνεκτικότητα της πόλης που είναι όρος για την αξιοπρεπή διαβίωση και απασχόληση των κατοίκων της προϋποθέτει την ενίσχυση της συνοχής του πληθυσμού και της συμμετοχής του στις περιβαλλοντικές, πολιτιστικές και κοινωνικές δραστηριότητες. Αναγκαίος όρος για την αποτελεσματικότητα τους είναι η αναβάθμιση και προβολή των τουριστικών και πολιτιστικών πόρων, ώστε η τουριστική ανάπτυξη να μην αποβεί σε βάρος της καθημερινής λειτουργικότητας της πόλης.</p>
	Στήριξη της Κοινωνικής Οικονομίας και της ενεργού ένταξης	
2.3.	Βελτίωση πρόσβασης σε υψηλής ποιότητας υπηρεσίες (υγειονομικής περίθαλψης και κοινωνικές υπηρεσίες	<p>Ανάλογη αντιμετώπιση θα έχει και η αναγκαία ενίσχυση της κοινωνικής οικονομίας και παροχή υψηλής ποιότητας κοινωνικών υπηρεσιών όπως και η προώθηση της Παιδείας.</p> <p>Η συνεκτικότητα της πόλης που είναι όρος για την αξιοπρεπή διαβίωση και απασχόληση των κατοίκων της προϋποθέτει την ενίσχυση της συνοχής του πληθυσμού και της συμμετοχής του στις περιβαλλοντικές, πολιτιστικές και κοινωνικές δραστηριότητες. Αναγκαίος όρος για την αποτελεσματικότητα τους είναι η αναβάθμιση και προβολή των τουριστικών και πολιτιστικών πόρων, ώστε η τουριστική ανάπτυξη να μην αποβεί σε βάρος της καθημερινής λειτουργικότητας της πόλης.</p>
	Προώθηση της Αστικής Παιδείας	
	Δράσεις ευαισθητοποίησης και ενεργοποίησης εθελοντισμού	
	Βελτιώσεις υποδομών μικρής κλίμακας σε σχολεία α' και β' βαθμιας εκπαίδευσης που στοχεύουν και σε βελτίωση προσβασιμότητας ΑμΕΑ	

## 2. ΘΕΣΣΑΛΟΝΙΚΗ ΣΥΝΕΚΤΙΚΗ ΚΑΙ ΣΥΜΜΕΤΟΧΙΚΗ

2.1.	Ενίσχυση της συνοχής και της συμπεριλιπτικότητας των γειτονιών της πόλης	<ul style="list-style-type: none"> <li>• Ενίσχυση της συμπεριλιπτικότητας και της πολύ-λειτουργικότητας υφιστάμενων δημόσιων υποδομών και χώρων.</li> <li>• δημιουργία τοπικών κέντρων συνάθροισης κοινού προσβάσιμων από όλους</li> </ul>
2.2.	Προώθηση του βιώσιμου και συμπεριληπτικού τουρισμού και πολιτισμού	<ul style="list-style-type: none"> <li>• Προστασία, ανάπτυξη και προβολή της πολιτιστικής κληρονομιάς και των πολιτιστικών υπηρεσιών μέσα από καινοτόμες και ψηφιακές εφαρμογές - ΤΠΕ με ειδικότερη στόχευση την χρήση από ειδικές κατηγορίες πληθυσμού (ΑμΕΑ, ηλικιωμένους, ευπαθείς ομάδες)</li> <li>• Ανάπτυξη κοινών και συνεκτικών «τουριστικών διαδρομών» για όλους .</li> <li>• Υποστήριξη πολιτιστικών θεσμών και γεγονότων – τοπικής κλίμακας</li> <li>• Προστασία και ανάδειξη <u>επισκέψιμων</u> μνημείων και αρχαιολογικών χώρων, βελτίωση της προσβασιμότητας σε αυτά</li> </ul>

### 3 ΘΕΣΣΑΛΟΝΙΚΗ ΑΝΘΕΚΤΙΚΗ

3.1	Βελτίωση της προσαρμοστικότητας στις επιπτώσεις της Κλιματικής Αλλαγής (με την χρήση της οικοσυστημικής προσέγγισης)	<p>Η ανθεκτικότητα της πόλης παραμένει ως βασική ανάγκη, πολύ περισσότερο διότι οι σχετικές παρεμβάσεις καθυστέρησαν (για τους λόγους που εξηγήθηκαν στο κεφ. Α) και η κλιματική αλλαγή εμφανίζει σημάδια επιτάχυνσης.</p> <p>Η ανθεκτικότητα νοείται όχι μόνο ως σύνολο στόχων, μέτρων πολιτικής και έργων που αντιμετωπίζουν τις συνέπειες της κλιματικής αλλαγής αλλά και ως αντίστοιχο σύνολο που θα καθιστά την πόλη πιο πράσινη (για την πρόληψη) και πιο ελκυστική (για την αναδιάταξη δραστηριοτήτων και χρήσεων γης) ώστε οι ίδιες οι λειτουργίες της πόλης να μη συνεπάγονται ενίσχυση των παραγόντων που βλάπτουν την ανθεκτικότητα της.</p> <p>Για τους λόγους αυτούς κρίνεται σκόπιμο, ο Άξονας «Θεσσαλονίκη ανθεκτική» να διακριθεί σε δύο Άξονες «Θεσσαλονίκη πράσινη και ελκυστική» και «Θεσσαλονίκη ανθεκτική στην κλιματική αλλαγή».</p>
	Αντιπλημμυρική προστασία	
	Προστασία, διαχείριση και αξιοποίηση παράκτιου μετώπου	
3.2	Συστήματα για την πρόληψη και αντιμετώπιση φυσικών καταστροφών	<p>Η ανθεκτικότητα νοείται όχι μόνο ως σύνολο στόχων, μέτρων πολιτικής και έργων που αντιμετωπίζουν τις συνέπειες της κλιματικής αλλαγής αλλά και ως αντίστοιχο σύνολο που θα καθιστά την πόλη πιο πράσινη (για την πρόληψη) και πιο ελκυστική (για την αναδιάταξη δραστηριοτήτων και χρήσεων γης) ώστε οι ίδιες οι λειτουργίες της πόλης να μη συνεπάγονται ενίσχυση των παραγόντων που βλάπτουν την ανθεκτικότητα της.</p> <p>Για τους λόγους αυτούς κρίνεται σκόπιμο, ο Άξονας «Θεσσαλονίκη ανθεκτική» να διακριθεί σε δύο Άξονες «Θεσσαλονίκη πράσινη και ελκυστική» και «Θεσσαλονίκη ανθεκτική στην κλιματική αλλαγή».</p>
	Βελτίωση του αστικού περιβάλλοντος και μικροκλίματος	
	Αποκατάσταση - αξιοποίηση αποδεδειγμένων χώρων, για ενίσχυση αστικού πρασίνου και προώθηση ελεύθερων χώρων	
	Δημιουργία - αναβάθμιση πυρήνων πρασίνου επιπέδου Πολεοδομικής ενότητας ή/ και διαδρόμων	
	Αναβάθμιση πυρήνων τοπικού αστικού πρασίνου	
	Έργα για Πράσινα Δώματα και Κάθετους Κήπους	
3.3	Ενίσχυση οικολογικής συνείδησης και προώθηση εθελοντισμού	<p>Η ανθεκτικότητα νοείται όχι μόνο ως σύνολο στόχων, μέτρων πολιτικής και έργων που αντιμετωπίζουν τις συνέπειες της κλιματικής αλλαγής αλλά και ως αντίστοιχο σύνολο που θα καθιστά την πόλη πιο πράσινη (για την πρόληψη) και πιο ελκυστική (για την αναδιάταξη δραστηριοτήτων και χρήσεων γης) ώστε οι ίδιες οι λειτουργίες της πόλης να μη συνεπάγονται ενίσχυση των παραγόντων που βλάπτουν την ανθεκτικότητα της.</p> <p>Για τους λόγους αυτούς κρίνεται σκόπιμο, ο Άξονας «Θεσσαλονίκη ανθεκτική» να διακριθεί σε δύο Άξονες «Θεσσαλονίκη πράσινη και ελκυστική» και «Θεσσαλονίκη ανθεκτική στην κλιματική αλλαγή».</p>
	Ενίσχυση της βιώσιμης αστικής κινητικότητας	
	Δράσεις για καθαρές αστικές μεταφορές και προώθησή τους	
3.3.	Ανάπτυξη συστήματος ποδηλατοδρόμων	<p>Η ανθεκτικότητα νοείται όχι μόνο ως σύνολο στόχων, μέτρων πολιτικής και έργων που αντιμετωπίζουν τις συνέπειες της κλιματικής αλλαγής αλλά και ως αντίστοιχο σύνολο που θα καθιστά την πόλη πιο πράσινη (για την πρόληψη) και πιο ελκυστική (για την αναδιάταξη δραστηριοτήτων και χρήσεων γης) ώστε οι ίδιες οι λειτουργίες της πόλης να μη συνεπάγονται ενίσχυση των παραγόντων που βλάπτουν την ανθεκτικότητα της.</p> <p>Για τους λόγους αυτούς κρίνεται σκόπιμο, ο Άξονας «Θεσσαλονίκη ανθεκτική» να διακριθεί σε δύο Άξονες «Θεσσαλονίκη πράσινη και ελκυστική» και «Θεσσαλονίκη ανθεκτική στην κλιματική αλλαγή».</p>
	Ανάπτυξη έξυπνων συστημάτων διαχείρισης κινητικότητας	

### 3. ΘΕΣΣΑΛΟΝΙΚΗ ΠΡΑΣΙΝΗ ΚΑΙ ΕΛΚΥΣΤΙΚΗ

3.1.	Βελτίωση του αστικού περιβάλλοντος και μείωση της έντασης της νησίδας αστικής θερμότητας	<ul style="list-style-type: none"> <li>• Πράσινα Δώματα &amp; Τοίχοι σε κτήρια .</li> <li>• Έργα δημιουργίας δικτύου rocket parks.</li> <li>• Αστικές (πράσινες/ βιοκλιματικές) αναπλάσεις ανοικτών δημόσιων χώρων και αξιοποίηση ανενεργών υποδομών και κτιρίων προς όφελος της βιώσιμης και συμπεριληπτικής ανάπτυξης</li> </ul>
3.2.	Βελτίωση της ποιότητας του εδάφους, του κύκλου του νερού και ενίσχυση της οικολογικής συνέχειας του αστικού χώρου	<ul style="list-style-type: none"> <li>• Αποκατάσταση και εξυγίανση ρυπασμένων εδαφών</li> <li>• Οικολογικές διαδρομές - μονοπάτια που συνδέουν τον αστικό χώρο με οικότοπους και συστήματα του περιαστικού μέσα από ήπιες παρεμβάσεις και δραστηριότητες</li> </ul>

### 4. ΘΕΣΣΑΛΟΝΙΚΗ ΑΝΘΕΚΤΙΚΗ ΣΤΗΝ ΚΛΙΜΑΤΙΚΗ ΑΛΛΑΓΗ

4.1.	Προσαρμογής στις επιπτώσεις και μετριασμός της Κλιματικής Αλλαγής	<ul style="list-style-type: none"> <li>• Μέτρα για την πρόληψη και διαχείριση των κινδύνων από φυσικές (κλιματικές και μη) καταστροφές και ενίσχυση της πολιτικής προστασίας σε επίπεδο γειτονιάς</li> <li>• Δημοτικές Ενεργειακές Κοινότητες για την μείωση του κόστους και του αποτυπώματος</li> <li>• Διαχείριση κινδύνων για την πολιτιστική κληρονομιά – με έμφαση στην πρόληψη και την ετοιμότητα αντιμετώπισης κινδύνων σε σχέση με φυσικούς και μη κινδύνους</li> </ul>
------	---	---

#### 4 ΘΕΣΣΑΛΟΝΙΚΗ ΑΠΟΤΕΛΕΣΜΑΤΙΚΗ

4.1	Εξασφάλιση της αποτελεσματικότητας της διοίκησης και εκσυγχρονισμός της οργάνωσης των τοπικών λειτουργιών
	Διαλειτουργικότητα Πληροφοριακών Συστημάτων Δήμων και Χωρικά Ενεργοποιημένοι μηχανισμοί εύρεσης / διάθεσης δεδομένων
	Ψηφιοποίηση - ανάδειξη ιστορικού, πολιτισμικού και τουριστικού αποτυπώματος
4.2	Ενδυνάμωση της Δημόσιας Διοίκησης και των Δημόσιων Υπηρεσιών
	Συστήματα ενίσχυσης δημόσιας διακυβέρνησης
	Ενίσχυση δικτύων παρακολούθησης και παρατηρητηρίων αστικών προκλήσεων

Η εξασφάλιση της αποτελεσματικότητας της διοίκησης και ο εκσυγχρονισμός της οργάνωσης των τοπικών λειτουργιών παραμένουν ως ανάγκες στην περιοχή. Ο συντονισμός επιπέδων διοίκησης, υπηρεσιών και φορέων επιδέχεται βελτίωση. Αυτή μπορεί να προκύψει και με την προώθηση της συνεργασίας ειδικά στον τομέα της τοπικής υποστήριξη των αναπτυξιακών πρωτοβουλιών και με την κατάλληλη παρέμβαση στο κρίσιμο (για όλους τους προηγούμενους στόχους) θέμα της ρύθμισης της χωρικής ανάπτυξης.

4.2.	Προώθηση της Βιώσιμης κινητικότητας και των καθαρών μεταφορών	<ul style="list-style-type: none"> <li>• Σύνθεση, ενοποίηση Δημοτικών ΣΒΑΚ και διαμόρφωση ΣΒΑΚ Μητροπολιτικής Περιοχής Θεσσαλονίκης</li> <li>• Υποστήριξη της Δημιουργίας Μητροπολιτικού Δικτύου Ποδηλατοδρόμων και υποδομής ήπιας μικρο-κινητικότητας.</li> <li>• Έργα προτεραιότητας ΣΒΑΚ Δήμων περιοχής εφαρμογής</li> <li>• Βελτίωση της διαχείρισης των δημοτικών συστημάτων στάθμευσης.</li> </ul>
------	---	--

#### 5. ΘΕΣΣΑΛΟΝΙΚΗ ΑΠΟΤΕΛΕΣΜΑΤΙΚΗ

5.1.	Εξασφάλιση της αποτελεσματικότητας της διοίκησης και εκσυγχρονισμός της οργάνωσης των τοπικών λειτουργιών	Λύσεις διακυβέρνησης ΤΠΕ, ηλεκτρονικές υπηρεσίες και εφαρμογές και Ηλεκτρονικές υπηρεσίες εξυπηρέτησης δημοτών και επιχειρήσεων.
5.2.	Προώθηση της συνεργασίας για την υποστήριξη της ανάπτυξης	Παρατηρητήριο Βιώσιμης Αστικής Ανάπτυξης.
		Ενίσχυση της Δομής Διακυβέρνησης της ΒΑΑ Θεσσαλονίκης, βελτίωση της Διοικητικής της Ικανότητας και υποστήριξη των μηχανισμών συντονισμού των εταιρών και της δράσης, της ωρίμανσης των πράξεων, της παρακολούθησης αξιολόγησης και του ελέγχου της υλοποίησης, της δημοσιότητας και διάδοσης των αποτελεσμάτων της ΟΧΕ/ΒΑΑ Μητροπολιτικής Θεσσαλονίκης
		Παρατηρητήρια Δήμων.

		Συνεργασία με ερευνητικά ιδρύματα για τη Γαλάζια Ανάπτυξη. Portal πληροφόρησης για τη Γαλάζια Ανάπτυξη.
		Ενίσχυση της Διοικητικής Ικανότητας των τοπικών φορέων στον σχεδιασμό, την υλοποίηση και την διαχείριση δράσεων και έργων που αφορούν την Βιώσιμη Αστική Ανάπτυξη
		Πρώθηση καινοτόμων εργαστηρίων για πιλοτική εφαρμογή λύσεων για αντιμετώπιση επιλεγμένων θαλάσσιων και θαλάσσιων προκλήσεων/ ευκαιριών.
5.3.	Υποστήριξη της ρύθμισης της χωρικής ανάπτυξης	Τοπικά Χωρικά Σχέδια. Ειδικά Χωρικά Σχέδια. Μελέτες Πολεοδόμησης.

## Παράρτημα ΙΙ - Ερωτηματολόγιο για τον συμμετοχικό σχεδιασμό

Β. Προτάσεις για έργα ή/και δέσμες έργων - δράσεων

Ερώτηση β.1. Τίτλος: το πολύ 50 χαρακτήρες

Ερώτηση β.2. Συνοπτική Περιγραφή: *το πολύ 500 χαρακτήρες*

Ερώτηση β.3 Συνοπτική Περιγραφή Αναγκών ή ευκαιριών που αντιμετωπίζονται από την πρόταση: *το πολύ 500 χαρακτήρες*

Ερώτηση β.4. Αναφέρετε ολοκληρωμένα ή υπό υλοποίηση έργα ή δράσεις που σχετίζονται με την παρούσα πρόταση: *το πολύ 100 χαρακτήρες*

Ερώτηση β.5. Εκτίμηση κόστους σε δημόσια δαπάνη: (σε περίπτωση που το κόστος είναι απροσδιόριστο αφήστε την τιμή 0)

Ερώτηση β.6. Πρόβλεψη Ιδιωτικής Συμμετοχής:

ναι

όχι

Ερώτηση β.7. Υπάρχει ή εξετάζεται η δυνατότητα χρηματοδότησης ή έχει γίνει πρόταση εναλλακτικής χρηματοδότησης από άλλο Πρόγραμμα (Τομεακό του ΕΣΠΑ, Ταμείο Ανάκαμψης, Αντ. Τρίτης κ.α.);

ναι

όχι

Ερώτηση β.7.1. Αναφέρετε τον τίτλο του προγράμματος προγραμμάτων εναλλακτικής χρηματοδότησης: *το πολύ 50 χαρακτήρες*

Ερώτηση β.8. Εκτιμώμενη διάρκεια υλοποίησης (παρακαλούμε η εκτίμηση σας να λαμβάνει υπόψη τον τρέχων βαθμό ωριμότητας, καθώς και τυχών "κενά" που προκύπτουν κατά τις φάσεις ωρίμανσης του έργου)

Λιγότερο από 6 μήνες

6 μήνες, ως 1 έτος

1 με 2 έτη

- 2 ως 4 έτη
- Περισσότερο από 4 έτη

Ερώτηση β.9. Εκτιμώμενη ημερομηνία ολοκλήρωσης

Ερώτηση β.10. Χωροθέτηση έργου / έδρα δράσης: Δήμος .....

Ερώτηση β.11. Εκτιμάτε ότι έχετε την τεχνική, διοικητική και οικονομική επάρκεια για την υλοποίηση του έργου - δράσης;

- ναι
- όχι

Ερώτηση β.11.1. Περιγράψτε τα κενά σε σχέση με την επάρκεια του φορέα που πρέπει να καλυφθούν; *το πολύ 200 χαρακτήρες*

Ερώτηση β.12. Βιωσιμότητα δράσης - έργου:

- Υπάρχει σχέδιο για την εξασφάλιση των πόρων λειτουργίας και συντήρησης του έργου μετά την περίοδο στήριξης
- Αναζητείται ο τρόπος κάλυψης της βιωσιμότητας
- Δεν απαιτούνται επιπλέον πόροι για την λειτουργία - συντήρηση
- Από την φύση της η δράση ολοκληρώνεται με την ολοκλήρωση της στήριξης

Ερώτηση β.13. Αξιολόγηση ωριμότητας - Επιλογή τύπου βασικού έργου / υποέργου:

- Υποδομής - κατασκευαστικό
- Παροχή Υπηρεσίας - άυλη δράση - προμήθεια εξοπλισμού
- Ενίσχυση λειτουργίας

Ερώτηση β.14. Αναφέρατε τα σημαντικότερα προβλήματα που μπορεί να συναντήσει ο λεπτομερής σχεδιασμός ή η υλοποίηση του έργου / δράσης; *το πολύ 250 χαρακτήρες*

## ΠΑΡΑΡΤΗΜΑ ΙΙΙ Προτεινόμενα και μεταφερόμενα έργα

Νέο / Μεταφερόμενο	Τίτλος	Τομέας	Φορέας	Π/Υ σε €
M	Ανασχεδιασμός και πρασινισμός πάρκου Βοσπόρου	ΠΡΑΣΙΝΟ	Δ. ΑΜΠΕΛΟΚΗΠΩΝ - ΜΕΝΕΜΕΝΗΣ	770.000
M	Αναβάθμιση πρασίνου - Δημιουργία Πράσινης διαδρομής 28ης Οκτωβρίου		Δ. ΑΜΠΕΛΟΚΗΠΩΝ - ΜΕΝΕΜΕΝΗΣ	400.000
M	Πράσινες διαδρομές Δήμου Αμπελοκήπων – Μενεμένης		Δ. ΑΜΠΕΛΟΚΗΠΩΝ - ΜΕΝΕΜΕΝΗΣ	1.900.000
M	Δημιουργία χώρου πρασίνου μεταξύ των οδών Καραντινού και Ρόδων - ΟΤ 97 <sup>Α</sup>		Δ. ΑΜΠΕΛΟΚΗΠΩΝ - ΜΕΝΕΜΕΝΗΣ	1.191.000
M	Αναβάθμιση πρασίνου περιοχής εργατικών κατοικιών Δαβάκη ...		Δ. ΑΜΠΕΛΟΚΗΠΩΝ - ΜΕΝΕΜΕΝΗΣ	1.178.891
M	Πρασινισμός νησίδας οδού Μοναστηρίου Δήμου Αμπελοκήπων - Μενεμένης		Δ. ΑΜΠΕΛΟΚΗΠΩΝ - ΜΕΝΕΜΕΝΗΣ	680.000
N	Ανάπλαση Σχολικών Αυλών		Δ. ΔΕΛΤΑ	300.000
N	Αποκατάσταση και αναβάθμιση κοιμητηρίων Ευαγγελίστριας		Δ. ΘΕΣΣΑΛΟΝΙΚΗΣ	16.686.000
N	Μητροπολιτικό Πάρκο Μνήμης πλησίον Μουσείου Ολοκαυτώματος		Δ. ΘΕΣΣΑΛΟΝΙΚΗΣ	
N	Δράσεις ενημέρωσης, ευαισθητοποίησης και ενεργοποίησης των πολιτών		Δ. ΘΕΣΣΑΛΟΝΙΚΗΣ	100.000
M	Ανάπλαση ζώνης πρασίνου κατά μήκος των βυζαντινών τειχών		Δ. ΘΕΣΣΑΛΟΝΙΚΗΣ	333.438
N	Αναπλάσεις- διαμορφώσεις χώρων πρασίνου		Δ. ΘΕΣΣΑΛΟΝΙΚΗΣ	187.000
N	Κατασκευή φυτεμένου δώματος στο Δημαρχιακό Μέγαρο		Δ. ΘΕΣΣΑΛΟΝΙΚΗΣ	226.363
N	Αναπλάσεις σχολικών αυλών με βιοκλιματικά κριτήρια		Δ. ΘΕΣΣΑΛΟΝΙΚΗΣ	3.000.000
M	Κατασκευή Αισθητηριακού πάρκου 'Sensory Garden'		Δ. ΚΑΛΑΜΑΡΙΑΣ	330.000
N	Δημιουργία πράσινων διαδρομών		Δ. ΚΑΛΑΜΑΡΙΑΣ	4.500.000
N	ΔΙΑΜΟΡΦΩΣΗ ΠΥΡΗΝΩΝ ΤΟΠΙΚΟΥ ΑΣΤΙΚΟΥ ΠΡΑΣΙΝΟΥ ΕΣΩΤΕΡΙΚΗΣ Π.Ο.		Δ. ΚΟΡΔΕΛΙΟΥ-ΕΥΟΣΜΟΥ	207.277
M	Ανασχεδιασμός και πρασινισμός Πάρκου Σμύρνης		Δ. ΚΟΡΔΕΛΙΟΥ-ΕΥΟΣΜΟΥ	870.000
M	Βιοκλιματική αναβάθμιση και πρασινισμός πάρκου Ελπίδος		Δ. ΚΟΡΔΕΛΙΟΥ-ΕΥΟΣΜΟΥ	3.000.000
N	ΑΝΑΔΙΑΜΟΡΦΩΣΗ ΔΕΝΔΡΟΦΥΤΕΙΑΣ		Δ. ΝΕΑΠΟΛΗΣ-ΣΥΚΕΩΝ	
N	ΔΙΑΜΟΡΦΩΣΗ ΑΛΣΟΥΣ ΔΕΛΑΣΑΛ ΚΑΙ ΑΝΑΔΕΙΞΗ ΙΣΤΟΡΙΚΩΝ ΣΤΟΙΧΕΙΩΝ		Δ. ΝΕΑΠΟΛΗΣ-ΣΥΚΕΩΝ	
M	Περιβαλλοντική αναβάθμιση οδού Ε. Τραπεζούντος σε πράσινο άξονα		Δ. ΠΑΥΛΟΥ ΜΕΛΑ	2.396.722
N	Ενίσχυση χώρων πρασίνου περιοχής Νικόπολης		Δ. ΠΑΥΛΟΥ ΜΕΛΑ	800.000
N	Διαμόρφωση τριών διακριτών ελεύθερων χώρων Μ{ΠΠΜ.	Δ. ΠΑΥΛΟΥ ΜΕΛΑ	3.500.000	



Νέο / Μεταφερόμενο	Τίτλος	Τομέας	Φορέας	Π/Υ σε €
N	Μελέτη οργάνωσης έκθεσης Κέντρου Εκπαίδευσης Παιδιού και Παιχνιδιού		Δ. ΠΥΛΑΙΑΣ ΧΟΡΤΙΑΤΗ	100.000
N	Προμήθεια και τοποθέτηση εξοπλισμού παιδικών χαρών του Δήμου		Δ. ΠΥΛΑΙΑΣ ΧΟΡΤΙΑΤΗ	10.000.000
N	Έργο ανάπλασης αύλειων χώρων σχολικών κτιρίων		Δ. ΠΥΛΑΙΑΣ ΧΟΡΤΙΑΤΗ	10.000.000
N	Διαμόρφωση χώρων πρασίνου στην επέκταση Πυλαίας (Περιοχή Δελφών)		Δ. ΠΥΛΑΙΑΣ ΧΟΡΤΙΑΤΗ	10.000.000
N	ΔΑΣΟΤΕΧΝΙΚΑ ΕΡΓΑ ΠΡΟΣΤΑΣΙΑΣ ΦΥΣΙΚΟΥ ΠΕΡΙΒΑΛΛΟΝΤΟΣ ΑΝΑΛΗΨΗΣ		Δ. ΠΥΛΑΙΑΣ ΧΟΡΤΙΑΤΗ	
M	Διαμόρφωση χώρων πρασίνου στην επέκταση Πυλαίας (Περιοχή Δελφών)		Δ. ΠΥΛΑΙΑΣ ΧΟΡΤΙΑΤΗ	816.893
N	ΑΝΑΠΛΑΣΗ ΤΟΥ ΠΡΟΑΥΛΕΙΟΥ ΧΩΡΟΥ ΤΟΥ ΚΛΕΙΣΤΟΥ ΔΗΜΟΤΙΚ		Δ. ΩΡΑΙΟΚΑΣΤΡΟΥ	3.500.000
N	ΟΛΟΚΛΗΡΩΜΕΝΗ ΑΝΑΠΛΑΣΗ ΝΕΑΣ ΠΑΙΔΙΚΗΣ ΧΑΡΑΣ ΤΖΑΒΕΛΑ		Δ. ΩΡΑΙΟΚΑΣΤΡΟΥ	
N	ΣΥΝΤΗΡΗΣΗ ΚΕΙ ΕΠΙΣΚΕΥΗ ΣΧΟΛΙΚΩΝ ΚΤΙΡΙΩΝ ΚΑΙ ΑΥΛΕΙΩΝ ΧΩΡΩΝ		Δ. ΩΡΑΙΟΚΑΣΤΡΟΥ	1.450.000
N	ΠΟΛΥΕΠΙΠΕΔΗ ΔΙΑΜΟΡΦΩΣΗ ΔΙΑΘΕΜΑΤΙΚΟΥ ΠΑΡΚΟΥ		Δ. ΩΡΑΙΟΚΑΣΤΡΟΥ	6.000.000
N	ΕΝΕΡΓΕΙΑΚΗ ΑΝΑΒΑΘΜΙΣΗ ΚΤΙΡΙΟΥ ΔΤΥ		Δ. ΑΜΠΕΛΟΚΗΠΩΝ - ΜΕΝΕΜΕΝΗΣ	
N	ΕΝΕΡΓΕΙΑΚΗ ΑΝΑΒΑΘΜΙΣΗ ΔΗΜΑΡΧΕΙΟΥ		Δ. ΑΜΠΕΛΟΚΗΠΩΝ - ΜΕΝΕΜΕΝΗΣ	
M	Ενεργειακή αναβάθμιση και εκσυγχρονισμός δημοτικού φωτισμού	ΕΝΕΡΓΕΙΑΚΑ	Δ. ΠΑΥΛΟΥ ΜΕΛΑ	1.500.000
N	ΕΝΕΡΓΕΙΑΚΗ ΑΝΑΒΑΘΜΙΣΗ ΔΗΜΟΤΙΚΟΥ ΦΩΤΙΣΜΟΥ 2023		Δ. ΠΥΛΑΙΑΣ ΧΟΡΤΙΑΤΗ	10.000.000
N	ΕΓΚΑΤΑΣΤΑΣΗ ΦΩΤΟΒΟΛΤΑΙΚΩΝ ΣΕ ΣΤΕΓΕΣ ΔΗΜΟΤΙΚ.ΚΤΙΡΙΩ		Δ. ΠΥΛΑΙΑΣ ΧΟΡΤΙΑΤΗ	10.000.000
N	ΔΗΜΙΟΥΡΓΙΑ ΔΙΚΤΥΟΥ ΠΟΔΗΛΑΤΟΔΡΟΜΩΝ		Δ. ΔΕΛΤΑ	200.000
N	Πεζογέφυρα μεταξύ Διαβατών - Ν. Μαγνησίας		Δ. ΔΕΛΤΑ	800.000
N	Κατασκευή πρότυπων διαβάσεων σε επιλεγμένα σημεία, σχολικούς δακτυλίους		Δ. ΘΕΣΣΑΛΟΝΙΚΗΣ	1.000.000
N	Τεχνική ("έξυπνη") αστυνόμευση θέσεων φορτοεκφόρτωσης και ραμπών ΑμεΑ		Δ. ΘΕΣΣΑΛΟΝΙΚΗΣ	
N	Αύξηση επιπέδου οδικής ασφάλειας κρίσιμων κόμβων		Δ. ΘΕΣΣΑΛΟΝΙΚΗΣ	1.000.000
N	Αναβάθμιση Προγράμματος Κυκλοφοριακής Αγωγής		Δ. ΘΕΣΣΑΛΟΝΙΚΗΣ	150.000
M	Βιοκλιματική Αναβάθμιση και Βιώσιμη κινητικότητα δικτύου οδών ΠΕ 14-15	ΒΙΩΣΙΜΗ ΚΙΝΗΤΙΚΟΤΗΤΑ	Δ. ΚΑΛΑΜΑΡΙΑΣ	7.000.000
N	Σημειακές παρεμβάσεις για βελτίωση προσβασιμότητας ΑΜΕΑ		Δ. ΚΑΛΑΜΑΡΙΑΣ	
M	Καθαρές αστικές μεταφορές στο Δήμο Νεάπολης-Συκεών		Δ. ΝΕΑΠΟΛΗΣ-ΣΥΚΕΩΝ	389.592
N	Περιβαλλοντική αναβάθμιση οδού Ωραιοκάστρου σε πράσινο άξονα περιπάτου		Δ. ΠΑΥΛΟΥ ΜΕΛΑ	2.000.000
N	Αναγκαίες παρεμβάσεις για προσβασιμότητα σε υφιστάμενα δημοτικά κτίρια		Δ. ΠΥΛΑΙΑΣ ΧΟΡΤΙΑΤΗ	1.000.000
N	ΑΝΤΙΚΑΤΑΣΤΑΣΗ ΦΩΤΙΣΤΙΚΩΝ ΜΕ ΦΩΤ. LED ΣΕ ΓΗΠΕΔΑ		Δ. ΠΥΛΑΙΑΣ ΧΟΡΤΙΑΤΗ	1.000.000

Νέο / Μεταφερόμενο	Τίτλος	Τομέας	Φορέας	Π/Υ σε €
N	Τεύχη δημοπράτησης για αδειοδότηση, εγκατάσταση και διαχείριση σταθμών φόρτισης	ΗΛΕΚΤΡΙΚΑ ΟΧΗΜΑΤΑ	Δ. ΘΕΣΣΑΛΟΝΙΚΗΣ	50.000
N	Προμήθεια ηλεκτροκίνητων οχημάτων, αντιρρυπαντικής τεχνολογίας υπηρεσιών καθαριότητας		Δ. ΘΕΣΣΑΛΟΝΙΚΗΣ	14.897.546
N	Αναβάθμιση των επιχειρησιακών μέσων της Δημοτικής Αστυνομίας		Δ. ΘΕΣΣΑΛΟΝΙΚΗΣ	200.000
N	Προμήθεια Ηλεκτρικών Οχημάτων και Σταθμών Φόρτισης		Δ. ΚΟΡΔΕΛΙΟΥ-ΕΥΟΣΜΟΥ	400.000
M	Προμήθεια Οχημάτων Αντιρρυπαντικής Τεχνολογίας, Ηλεκτρικών Οχημάτων		Δ. ΚΟΡΔΕΛΙΟΥ-ΕΥΟΣΜΟΥ	366.622
N	ΠΡΟΜΗΘΕΙΑ ΗΛΕΚΤΡΙΚΩΝ ΚΑΙ ΑΝΤΙΡ/ΚΗΣ ΤΕΧΝ. ΟΧΗΜΑΤΩΝ		Δ. ΩΡΑΙΟΚΑΣΤΡΟΥ	1.500.000
M	Προμήθεια ηλεκτρικών αυτοκίνητων, σταθμών φόρτισης, βαν αντιρρυπαντικής τεχνολογίας		ΠΚΜ	593.711
M	Προμήθεια ηλεκτροκίνητων οχημάτων για τους στόλους καθαριότητας Δήμων		ΦΟΣΔΑ	22.500.000
N	Βιοκλιματική Αναβάθμιση και Βιώσιμη κινητικότητα ο		Δ. ΩΡΑΙΟΚΑΣΤΡΟΥ	6.000.000
N	Πολεοδομικές Μελέτες		Δ. ΔΕΛΤΑ	150.000
N	Εκπόνηση Δημοτικού Σχεδίου Μείωσης Εκπομπών	Δ. ΘΕΣΣΑΛΟΝΙΚΗΣ	200.000	
N	Υποστήριξη του ΔΘ (Γραφείο Ανθεκτικότητας	Δ. ΘΕΣΣΑΛΟΝΙΚΗΣ	500.000	
N	Σύνταξη και παρακολούθηση ΣΒΑΕΜ	Δ. ΘΕΣΣΑΛΟΝΙΚΗΣ	100.000	
N	Παρακολούθηση του εγκεκριμένου	Δ. ΘΕΣΣΑΛΟΝΙΚΗΣ	255.000	
M	Σύνταξη Τοπικού Χωρικού Σχεδίου (ΤΧΣ) Δήμου Παύλου Μελά	Δ. ΠΑΥΛΟΥ ΜΕΛΑ	205.168	
M	Σύνταξη Μελέτης Πολεοδόμησης στην Π.Ε. 15 της Δ.Ε. Πυλαίας	Δ. ΠΥΛΑΙΑΣ ΧΟΡΤΙΑΤΗ	200.942	
N	Ανάδειξη αρχαιολογικού χώρου στο Κόδρα	Δ. ΚΑΛΑΜΑΡΙΑΣ		
M	Αποκατάσταση των υπερών του Ι. Ναού της Αγίας Σοφίας στη Θεσσαλονίκη	ΕΦΑ	450.000	
M	Ανάδειξη αρχαιολογικού χώρου αγιάσματος Αγίου Ιωάννη στη Θεσσαλονίκη	ΕΦΑ	550.000	
M	Ανάπλαση και ανάδειξη του αρχαιολογικού χώρου της Αρχαίας Αγοράς της Θεσσαλονίκης	ΕΦΑ	782.210	
M	«Αναδιαμόρφωση - απόδοση νέας χρήσης και δημιουργία χώρου πολυμέσων και ψηφιακών εφαρμογών, σε νεότερο κτίσμα ΒΔ της Ροτόντας, εντός του περιβάλλοντος»	ΕΦΑ	408,000	
N	Τείχη Θεσσαλονίκης	ΕΦΑ	3.000.000	

Νέο / Μεταφερόμενο	Τίτλος	Τομέας	Φορέας	Π/Υ σε €
N	Πλατεία Αντιγονιδών		ΕΦΑ	1.000.000
N	Μακεδονικός Τάφος - Παλιό Μαιευτήριο Θεσσαλονίκης		ΕΦΑ	1.500.000
N	Αγία Αναστασία		ΕΦΑ	1.500.000
N	ΕΠΑΝΑΧΡΗΣΗ ΔΙΑΤΗΡΗΤΕΟΥ ΑΦΡΟΔΙΤΗΣ		Δ. ΑΜΠΕΛΟΚΗΠΩΝ - ΜΕΝΕΜΕΝΗΣ	
N	Μελέτη επανάχρησης του διατηρητέου συγκροτήματος του Ντεπώ		Δ. ΘΕΣΣΑΛΟΝΙΚΗΣ	12.186.000
N	Δημιουργική επανάχρηση κτηρίου βιώσιμης ανάπτυξης και περιβαλλοντικής εκπαίδευσης	ΕΠΑΝΑΧΡΗΣΗ	Δ. ΠΑΥΛΟΥ ΜΕΛΑ	3.000.000
N	ΜΕΤΑΤΡΟΠΗ ΙΣΤΟΡΙΚΟΥ ΚΤΙΡΙΟΥ ΣΕ ΛΑΟΓΡΑΦΙΚΟ ΜΟΥΣΕΙΟ		Δ. ΩΡΑΙΟΚΑΣΤΡΟΥ	
N	Ενίσχυση του Γραφείου Στήριξης Απασχόλησης και Επιχειρηματικότητας		Δ. ΘΕΣΣΑΛΟΝΙΚΗΣ	200.000
N	Κέντρο επιχειρηματικής Ανάπτυξης & Επιτάχυνσης	ΕΠΙΧΕΙΡΗΜΑΤΙΚΟΤΗΤΑ	Δ. ΘΕΣΣΑΛΟΝΙΚΗΣ	8.000.000
N	ΕΚΣΥΓΧΡΟΝΙΣΜΟΣ ΤΟΥ ΘΕΑΤΡΟΥ ΤΟΥ ΜΟΥΣΙΚΟΥ ΓΥΜΝΑΣΙΟΥ		Δ. ΠΥΛΑΙΑΣ ΧΟΡΤΙΑΤΗ	10.000
N	ΜΕΛΕΤΗ ΛΑΟΓΡΑΦΙΚΟΥ ΜΟΥΣΕΙΟΥ ΠΥΛΑΙΑΣ	CREATIVE INDUSTRIES	Δ. ΠΥΛΑΙΑΣ ΧΟΡΤΙΑΤΗ	
M	Σύγχρονες Δράσεις Πολιτιστικής Προβολής - MOMus		MOMus	312.480
N	Μελέτη Αθλητικού Πάρκου στο Δ.Α.Κ. Πυλαίας		Δ. ΠΥΛΑΙΑΣ ΧΟΡΤΙΑΤΗ	
N	Προμήθεια αεροϋποστηριζόμενου χωροδικτυωματικού θόλου κάλυψης γηπέδου	ΑΘΛΗΤΙΣΜΟΣ	Δ. ΠΥΛΑΙΑΣ ΧΟΡΤΙΑΤΗ	10.000.000
N	ΟΡΓΑΝΑ ΠΑΙΔΙΚΩΝ ΧΑΡΩΝ ΚΑΙ ΔΑΠΕΔΑ ΑΣΦΑΛΕΙΑΣ		Δ. ΩΡΑΙΟΚΑΣΤΡΟΥ	1.277.170
N	Αναβάθμιση των Σταθμών του Δικτύου Μέτρησης Ατμοσφαιρικής Ρύπανσης	ΑΕΡΙΑ ΡΥΠΑΝΣΗ	Δ. ΘΕΣΣΑΛΟΝΙΚΗΣ	1.200.000
N	Προμήθεια Εξοπλισμού Πολιτικής Προστασίας		Δ. ΔΕΛΤΑ	150.000
N	Προμήθεια εξοπλισμού αντιμετώπισης φυσικών καταστροφών, ιατροφαρμακευτικών, απινιδωτή.	ΠΟΛΙΤΙΚΗ ΠΡΟΣΤΑΣΙΑ	Δ. ΘΕΣΣΑΛΟΝΙΚΗΣ	200.000
N	ΠΡΟΜΗΘΕΙΑ ΟΧΗΜΑΤΩΝ ΚΑΙ ΕΞΟΠΛΙΣΜΟΥ ΠΟΛΙΤΙΚΗΣ ΠΡΟΣΤΑΣΙΑΣ		Δ. ΩΡΑΙΟΚΑΣΤΡΟΥ	7.000.000
N	Παροχή υπηρεσιών τηλεφωνικού κέντρου για τις ανάγκες υποδοχής αιτημάτων		Δ. ΘΕΣΣΑΛΟΝΙΚΗΣ	50.000
N	Αναβάθμιση των ηλεκτρονικών υπηρεσιών διακίνησης εγγράφων του ΔΘ		Δ. ΘΕΣΣΑΛΟΝΙΚΗΣ	100.000
N	Digital twin Δήμου Θεσσαλονίκης		Δ. ΘΕΣΣΑΛΟΝΙΚΗΣ	300.000
N	Προσαρμογή και ολοκλήρωση Ψηφιακού Τοπογραφικού Υποβάθρου	ΤΠΕ	Δ. ΘΕΣΣΑΛΟΝΙΚΗΣ	400.000
N	Δημιουργία Αποθετηρίου Ιστορικού Αρχείου Δημοτικού Συμβουλίου		Δ. ΘΕΣΣΑΛΟΝΙΚΗΣ	500.000
N	Προμήθεια και εγκατάσταση GPS για το σύνολο του στόλου του ΔΘ		Δ. ΘΕΣΣΑΛΟΝΙΚΗΣ	163.185

Νέο / Μεταφερόμενο	Τίτλος	Τομέας	Φορέας	Π/Υ σε €
N	Αναβάθμιση Πληροφοριακών Συστημάτων και Ασύρματων Δικτύων		Δ. ΘΕΣΣΑΛΟΝΙΚΗΣ	50.000
N	Επιχειρησιακό Κέντρο Δήμου για συλλογή στοιχείων από smart τεχνολογίες		Δ. ΚΑΛΑΜΑΡΙΑΣ	
N	Επέκταση στην υποδομή αποθήκευσης, συστήματα BACKUP, UPS		Δ. ΚΟΡΔΕΛΙΟΥ-ΕΥΟΣΜΟΥ	100.000
N	Επαναλειτουργία και αξιοποίηση των Λουτρών Θέρμης	ΤΟΥΡΙΣΤΙΚΕΣ ΥΠΟΔΟΜΕΣ	Δ. ΘΕΡΜΗΣ	
N	Εγκατάσταση ηχομονωτικού πετάσματος στο ΣΜΑ και λοιπές παρεμβάσεις	ΘΟΥΡΥΒΟΣ	Δ. ΘΕΣΣΑΛΟΝΙΚΗΣ	570.000
N	Αυτοματοποίηση ζύγισης απορριμματοφόρων στο Σταθμό Μεταφόρτωσης	ΑΠΟΡΡΙΜΜΑΤΑ	Δ. ΘΕΣΣΑΛΟΝΙΚΗΣ	10.000.000
M	Εξυγίανση – Αποκατάσταση υπεδάφους και υπόγειου νερού στην ευρύτερη περιοχή των Δήμων Θεσσαλονίκης, Αμπελοκήπων – Μενεμένης και Δέλτα	ΑΠΟΚΑΤΑΣΤΑΣΗ ΕΔΑΦΩΝ	ΠΚΜ	7.510.504
N	ΒΙΟΚΛΙΜΑΤΙΚΗ ΑΝΑΠΛΑΣΗ ΕΛ ΒΕΝΙΖΕΛΟΥ-ΦΙΛΙΠΠΟΥΠΟΛΕΩΣ		Δ. ΑΜΠΕΛΟΚΗΠΩΝ - ΜΕΝΕΜΕΝΗΣ	10.000.000
M	Βιοκλιματική αναβάθμιση συνοικισμού Αγίου Νεκταρίου		Δ. ΑΜΠΕΛΟΚΗΠΩΝ - ΜΕΝΕΜΕΝΗΣ	3.300.000
N	Ανάπλαση Πλατείας Κυμίνων		Δ. ΔΕΛΤΑ	150.000
N	Ανάπλαση Πλατείας Καλοχωρίου		Δ. ΔΕΛΤΑ	400.000
N	Ανάπλαση Χώρου ΥΕΒ		Δ. ΔΕΛΤΑ	600.000
N	ΑΝΑΠΛΑΣΕΙΣ ΠΕΡΙΟΧΗΣ ΕΠΕΚΤΑΣΗΣ ΟΙΚΙΣΜΟΥ ΘΕΡΜΗΣ		Δ. ΘΕΡΜΗΣ	10.500.000
N	ΑΝΑΠΛΑΣΕΙΣ ΚΟΙΝΟΧΡΗΣΤΩΝ ΧΩΡΩΝ ΡΕΜΑΤΟΣ & ΠΕΖΟΔΡΟΜΩΝ		Δ. ΘΕΡΜΗΣ	19.500.000
N	ΑΝΑΠΛΑΣΗ ΟΔΟΥ ΠΟΥ ΣΥΝΔΕΕΙ ΕΚΕΤΑ ΜΕ ΤΟ ΝΕΟ ΔΗΜΑΡΧΕΙΟ ΘΕΡΜΗΣ		Δ. ΘΕΡΜΗΣ	
N	Ανάπλαση της περιμετρικής ζώνης σταθμού μετεπιβίβασης του ΜΕΤΡΟ		Δ. ΘΕΣΣΑΛΟΝΙΚΗΣ	
N	Ολοκληρωμένη ανάπλαση της οδού Δωδεκανήσου	ΑΝΑΠΛΑΣΕΙΣ	Δ. ΘΕΣΣΑΛΟΝΙΚΗΣ	1.000.000
N	Ανάπλαση της οδού 26ης Οκτωβρίου από Μινωταύρου έως Δενδροποτάμου		Δ. ΘΕΣΣΑΛΟΝΙΚΗΣ	3.000.000
N	Ανάπλαση της οδού Θεμ. Σοφούλη και συνέχιση του ποδηλατοδρόμου		Δ. ΘΕΣΣΑΛΟΝΙΚΗΣ	3.500.000
N	Ολοκληρωμένη ανάπλαση μεταξύ Διαγόρα-Γρ.Λαμπράκη- Πολυγνώτου -		Δ. ΘΕΣΣΑΛΟΝΙΚΗΣ	4.000.000
N	Ανάπλαση της οδού 26ης Οκτωβρίου από Κουντουριώτη έως Μινωταύρου		Δ. ΘΕΣΣΑΛΟΝΙΚΗΣ	4.500.000
N	Βιοκλιματική αναβάθμιση πλατείας Ελευθερίας		Δ. ΘΕΣΣΑΛΟΝΙΚΗΣ	5.075.000
N	Ανάπλαση της πλατείας και του άξονα Αριστοτέλους		Δ. ΘΕΣΣΑΛΟΝΙΚΗΣ	10.000.000
N	Κατασκευή ξύλινου καταστρώματος επί πασσάλων (deck) στην παλιά παραλία		Δ. ΘΕΣΣΑΛΟΝΙΚΗΣ	10.000.000
N	Ανάπλαση της πλατείας Διοικητηρίου και των προσβάσεων της		Δ. ΘΕΣΣΑΛΟΝΙΚΗΣ	10.000.000
N	Ανάπλαση περιοχής Βαφοπούλου		Δ. ΘΕΣΣΑΛΟΝΙΚΗΣ	15.000.000

Νέο / Μεταφερόμενο	Τίτλος	Τομέας	Φορέας	Π/Υ σε €
N	Μελέτη και έργο ανάπλασης περιοχών επιρροής γύρω από σταθμούς ΜΕΤΡΟ	Αναπλάσεις	Δ. ΘΕΣΣΑΛΟΝΙΚΗΣ	40.000.000
M	Ολοκληρωμένη Ανάπλαση περιοχής Ιπποκράτειου Νοσοκομείου		Δ. ΘΕΣΣΑΛΟΝΙΚΗΣ	1.350.000
N	Αναβάθμιση του Χώρου Τεχνικής Δημιουργίας (MAKERSPACE)		Δ. ΘΕΣΣΑΛΟΝΙΚΗΣ	250.000
N	Έργα ανάπλασης περιοχής γηπέδου ΠΑΟΚ (Β' Ζώνη)		Δ. ΘΕΣΣΑΛΟΝΙΚΗΣ	12.000.000
N	Ανάπλαση του Ντεπώ		Δ. ΘΕΣΣΑΛΟΝΙΚΗΣ	9.000.000
N	Ανάπλαση των οδών στις οποίες γίνονται λαϊκές αγορές		Δ. ΘΕΣΣΑΛΟΝΙΚΗΣ	6.000.000
N	ΑΝΑΠΛΑΣΗ ΤΗΣ ΟΔΟΥ 28ΗΣ ΟΚΤΩΒΡΙΟΥ ΕΥΟΣΜΟΥ		Δ. ΚΟΡΔΕΛΙΟΥ-ΕΥΟΣΜΟΥ	708.100
N	ΑΝΑΠΛΑΣΗ ΧΩΡΟΥ ΠΡΑΣΙΝΟΥ ΣΤΟ Ο.Τ. 233Ε ΤΗΣ Δ.Ε. ΕΥΟΣΜΟΥ		Δ. ΚΟΡΔΕΛΙΟΥ-ΕΥΟΣΜΟΥ	1.332.100
N	ΑΝΑΠΛΑΣΗ ΤΩΝ ΟΔΩΝ ΣΤΡ. ΑΛΕΞΑΝΔΡΟΥ ΠΑΠΑΓΟΥ ΚΑΙ ΜΟΥΣΩΝ		Δ. ΚΟΡΔΕΛΙΟΥ-ΕΥΟΣΜΟΥ	1.334.000
N	ΑΝΑΠΛΑΣΗ ΤΗΣ ΟΔΟΥ ΠΟΛΥΤΕΧΝΕΙΟΥ ΕΛΕΥΘΕΡΙΟΥ- ΚΟΡΔΕΛΙΟΥ		Δ. ΚΟΡΔΕΛΙΟΥ-ΕΥΟΣΜΟΥ	1.334.000
N	ΑΝΑΠΛΑΣΗ ΤΗΣ ΟΔΟΥ ΜΑΙΑΝΔΡΟΥ ΕΥΟΣΜΟΥ		Δ. ΚΟΡΔΕΛΙΟΥ-ΕΥΟΣΜΟΥ	1.579.400
N	ΑΝΑΠΛΑΣΗ ΤΗΣ ΟΔΟΥ ΜΕΓ. ΑΛΕΞΑΝΔΡΟΥ ΕΥΟΣΜΟΥ		Δ. ΚΟΡΔΕΛΙΟΥ-ΕΥΟΣΜΟΥ	2.634.400
N	ΑΝΑΠΛΑΣΗ ΤΗΣ ΟΔΟΥ 25ΗΣ ΜΑΡΤΙΟΥ ΕΥΟΣΜΟΥ		Δ. ΚΟΡΔΕΛΙΟΥ-ΕΥΟΣΜΟΥ	3.689.500
N	Έργο ΝΕΑ ΠΟΛΗ		Δ. ΝΕΑΠΟΛΗΣ-ΣΥΚΕΩΝ	
N	Έργο ΚΑΛΗ ΘΕΑ		Δ. ΝΕΑΠΟΛΗΣ-ΣΥΚΕΩΝ	
M	Περιβαλλοντικός ανασχεδιασμός οδού Επταπυργίου και παράπλευρων οδών		Δ. ΝΕΑΠΟΛΗΣ-ΣΥΚΕΩΝ	10.900.000
M	Περιβαλλοντική αναβάθμιση Μητροπολιτικού Πάρκου Παύλου Μελά		Δ. ΠΑΥΛΟΥ ΜΕΛΑ	10.789.171
N	Περιβαλλοντική αναβάθμιση χώρου πλατείας Κουντουριώτη		Δ. ΠΑΥΛΟΥ ΜΕΛΑ	1.200.000
N	Περιβαλλοντική αναβάθμιση κεντρικών χώρων πρασίνου Ευκαρπίας		Δ. ΠΑΥΛΟΥ ΜΕΛΑ	1.200.000
N	Ανάπλαση ελεύθερων χώρων περιοχής Αμπελώνων		Δ. ΠΑΥΛΟΥ ΜΕΛΑ	800.000
N	Περιβαλλοντική αναβάθμιση οδού Ανδρέα Παπανδρέου		Δ. ΠΑΥΛΟΥ ΜΕΛΑ	
N	Διαμόρφωση πλατείας στο Ο.Τ.Γ646 (Αγ. Γλυκερία)		Δ. ΠΥΛΑΙΑΣ ΧΟΡΤΙΑΤΗ	10.000.000
N	ΑΝΑΠΛΑΣΗ ΠΛΑΤΕΙΑΣ ΜΝΗΜΕΙΟΥ ΠΟΝΤΙΩΝ ΠΑΝΟΡΑΜΑΤΟΣ		Δ. ΠΥΛΑΙΑΣ ΧΟΡΤΙΑΤΗ	10.000.000
N	ΑΝΑΠΛΑΣΗ ΕΠΑΡΧΙΑΚΗΣ ΟΔΟΥ ΕΝΤΟΣ ΟΙΚΙΣΜΟΥ ΑΣΒΕΣΤΟΧΩΡΙΟΥ		Δ. ΠΥΛΑΙΑΣ ΧΟΡΤΙΑΤΗ	4.000.000
N	Ανάπλαση οδού Μαρτύρων 2ας Σεπτέμβρη οικισμ.Χορτιάτη		Δ. ΠΥΛΑΙΑΣ ΧΟΡΤΙΑΤΗ	5.000.000
M	Διαμόρφωση πλατείας στο ΟΤ Γ646 (Αγ. Γλυκερία)		Δ. ΠΥΛΑΙΑΣ ΧΟΡΤΙΑΤΗ	759.080
N	Βιοκλιματική Ανάπλαση οδού Β. Γεωργίου έως το 1ο Δ		Δ. ΩΡΑΙΟΚΑΣΤΡΟΥ	

Νέο / Μεταφερόμενο	Τίτλος	Τομέας	Φορέας	Π/Υ σε €
N	ΑΝΑΠΛΑΣΗ ΚΕΝΤΡΙΚΩΝ ΟΔΩΝ ΤΟΥ ΟΙΚΙΣΜΟΥ ΩΡΑΙΟΚΑΣΤΡΟΥ		Δ. ΩΡΑΙΟΚΑΣΤΡΟΥ	9.000.000
N	ΑΝΑΠΛΑΣΗ ΟΔΟΥ ΩΡΑΙΟΚΑΣΤΡΟΥ-ΠΑΛΑΙΟΚΑΣΤΡΟΥ + ΔΙΑΚΛΑΔΩΣΕΩΝ		Δ. ΩΡΑΙΟΚΑΣΤΡΟΥ	9.000.000
Συνολικός Προϋπολογισμός Μεταφερόμενων + Νέων έργων				495.446.465
Προϋπολογισμός Νέων				411.712.041
Προϋπολογισμός Νέων που διαθέτουν μελέτη				83.734.424

