



ΕΛΛΗΝΙΚΗ ΔΗΜΟΚΡΑΤΙΑ
ΠΕΡ. ΚΕΝΤΡ. ΜΑΚΕΔΟΝΙΑΣ
ΓΕΝΙΚΗ ΔΙΕΥΘΥΝΣΗ ΠΡΟΓΡΑΜΜΑΤΙΣΜΟΥ ΚΑΙ
ΥΠΟΔΟΜΩΝ
ΔΙΕΥΘΥΝΣΗ ΤΕΧΝΙΚΩΝ ΕΡΓΩΝ
ΠΕΡΙΦΕΡΕΙΑΚΩΝ ΕΝΟΤΗΤΩΝ

ΥΠΟΔΙΕΥΘΥΝΣΗ ΤΕΧΝΙΚΩΝ ΕΡΓΩΝ
ΠΕΡΙΦΕΡΕΙΑΚΗΣ ΕΝΟΤΗΤΑΣ ΧΑΛΚΙΔΙΚΗΣ
ΔΙΟΙΚΗΤΗΡΙΟ (οδός Παπαγεωργάκη)
63100 ΠΟΛΥΓΥΡΟΣ

Έργο: **«Ηλεκτροφωτισμός κόμβου
Στρατωνίου»**

Χρηματοδότηση **Π.Ε.Δ. Κ.Α.Π. Π.Ε.Χ. 2023
ΚΩΔ. ΕΡΓΟΥ: 2131ΧΑΛ001ΚΑΠ23**

Προϋπολογισμός **90.000,00€**

**ΣΧΕΔΙΟ ΑΣΦΑΛΕΙΑΣ ΚΑΙ ΥΓΕΙΑΣ
(Σ.Α.Υ.)**

ΠΙΝΑΚΑΣ ΠΕΡΙΕΧΟΜΕΝΩΝ

ΤΜΗΜΑ Α΄	3
Α1. ΕΙΔΟΣ ΕΡΓΟΥ-ΧΡΗΣΗ ΑΥΤΟΥ	3
Α2. ΣΥΝΤΟΜΗ ΠΕΡΙΓΡΑΦΗ ΤΟΥ ΕΡΓΟΥ	3
Α4. ΣΤΟΙΧΕΙΑ ΤΟΥ ΚΥΡΙΟΥ ΤΟΥ ΕΡΓΟΥ	3
Περιφέρεια Κεντρικής Μακεδονίας	3
Α5. ΣΤΟΙΧΕΙΑ ΤΟΥ ΥΠΟΧΡΕΟΥ ΓΙΑ ΤΗΝ ΕΚΠΟΝΗΣΗ	3
Α6. ΦΑΣΕΙΣ ΕΚΤΕΛΕΣΗΣ ΤΟΥ ΕΡΓΟΥ - ΜΕΘΟΔΟΙ ΕΡΓΑΣΙΑΣ ΚΑΤΑ ΦΑΣΗ	3
Α8. ΑΝΑΦΟΡΑ ΣΕ Μ.Π.Χ.	4
ΤΜΗΜΑ Β΄	4
Β1. ΚΙΝΔΥΝΟΙ ΠΟΥ ΕΝΔΕΧΕΤΑΙ ΝΑ ΕΜΦΑΝΙΣΤΟΥΝ ΚΑΤΑ ΤΗΝ ΕΚΤΕΛΕΣΗ ΤΟΥ ΕΡΓΟΥ	4
Β2. ΠΡΟΣΘΕΤΑ ΓΕΝΙΚΑ ΜΕΤΡΑ ΓΙΑ ΤΗΝ ΠΡΟΛΗΨΗ ΚΑΙ ΑΠΟΤΡΟΠΗ ΤΩΝ ΚΙΝΔΥΝΩΝ ΚΑΙ ΓΕΝΙΚΑ ΓΙΑ ΤΗΝ ΑΣΦΑΛΕΙΑ ΚΑΙ ΤΗΝ ΥΓΕΙΑ ΤΩΝ ΕΡΓΑΖΟΜΕΝΩΝ	10
ΤΜΗΜΑ Γ΄	13
Γ.1. ΜΕΤΡΑ ΓΙΑ ΤΗΝ ΠΡΟΛΗΨΗ ΚΑΙ ΑΠΟΤΡΟΠΗ ΤΩΝ ΚΙΝΔΥΝΩΝ ΚΑΙ ΓΕΝΙΚΑ ΓΙΑ ΤΗΝ ΑΣΦΑΛΕΙΑ ΚΑΙ ΤΗΝ ΥΓΕΙΑ ΤΩΝ ΕΡΓΑΖΟΜΕΝΩΝ	13
Γ.2. ΑΝΤΙΜΕΤΩΠΙΣΗ ΤΗΣ ΘΕΡΜΙΚΗΣ ΚΑΤΑΠΟΝΗΣΗΣ ΤΩΝ ΕΡΓΑΖΟΜΕΝΩΝ	16
Γ.3. ΑΝΑΦΟΡΑ ΑΤΥΧΗΜΑΤΟΣ	16
ΤΜΗΜΑ Δ΄	18
Δ1. ΠΡΟΣΘΕΤΑ ΣΤΟΙΧΕΙΑ	18

ΠΑΡΑΡΤΗΜΑ 2: ΣΗΜΑΤΑ ΑΣΦΑΛΕΙΑΣ

Γεωμετρικό σχήμα	Σημασία
	Σήματα απαγόρευσης
	Σήματα υποχρέωσης
	Σήματα προειδοποίησης
 	Σήματα διάσωσης ή βοήθειας
 	Σήματα που αφορούν το πυροσβεστικό υλικό ή εξοπλισμό

Σήματα απαγόρευσης



Απαγορεύεται το κάπνισμα

Απαγορεύεται η χρήση γυμνής φλόγας και το κάπνισμα

Απαγορεύεται η διέλευση πεζών

Απαγορεύεται η κατάσβεση με νερό

Μη πόσιμο νερό

Απαγορεύεται η είσοδος στους μη έχοντες ειδική άδεια

Απαγορεύεται η διέλευση στα οχήματα διακίνησης φορτίων

Μην αγγίζετε

Σήματα υποχρέωσης



Υποχρεωτική προστασία των ματιών

Υποχρεωτική προστασία του κεφαλιού

Υποχρεωτική προστασία των αυτιών

Υποχρεωτική προστασία των αναπνευστικών οδών

Υποχρεωτική προστασία των ποδιών

Υποχρεωτική προστασία των χεριών

Υποχρεωτική προστασία του σώματος

Υποχρεωτική προστασία του προσώπου

Υποχρεωτική ατομική προστασία έναντι πτώσεων

Υποχρεωτική διάβαση για πεζούς

Γενική υποχρέωση

ΤΜΗΜΑ Α'

A1. ΕΙΔΟΣ ΕΡΓΟΥ-ΧΡΗΣΗ ΑΥΤΟΥ
Οδοποιίας

A2. ΣΥΝΤΟΜΗ ΠΕΡΙΓΡΑΦΗ ΤΟΥ ΕΡΓΟΥ

Το έργο αφορά **στην τοποθέτηση οδοφωτισμού στην είσοδο της Τ.Κ. Στρατωνίου, επί της Ε.Ο Θεσσαλονίκης- Ιερισσού**. Σκοπός της τοποθέτησης του οδοφωτισμού είναι να αναβαθμίσει τις συνθήκες κυκλοφορίας των οχημάτων, που θα βελτιώσει άμεσα την ορατότητα των οδηγών.

A3. ΑΚΡΙΒΗΣ ΔΙΕΥΘΥΝΣΗ ΤΟΥ ΕΡΓΟΥ

Είσοδος Τ.Κ. Στρατωνίου, επί της Ε.Ο. Θεσσαλονίκης- Ιερισσού.

A4. ΣΤΟΙΧΕΙΑ ΤΟΥ ΚΥΡΙΟΥ ΤΟΥ ΕΡΓΟΥ

Περιφέρεια Κεντρικής Μακεδονίας

Υποδιεύθυνση Τεχνικών Έργων

Περιφερειακής Ενότητας Χαλκιδικής της ΠΚΜ που έχει έδρα τον Πολύγυρο

Οδός	:	Παπαγεωργάκη
Ταχ.Κωδ.	:	63100
Τηλ.	:	2371 351 211
E-mail1	:	te6@halkidiki.gov.gr

A5. ΣΤΟΙΧΕΙΑ ΤΟΥ ΥΠΟΧΡΕΟΥ ΓΙΑ ΤΗΝ ΕΚΠΟΝΗΣΗ

A6. ΦΑΣΕΙΣ ΕΚΤΕΛΕΣΗΣ ΤΟΥ ΕΡΓΟΥ - ΜΕΘΟΔΟΙ ΕΡΓΑΣΙΑΣ ΚΑΤΑ ΦΑΣΗ

A6.1. ΦΑΣΕΙΣ ΕΚΤΕΛΕΣΗΣ ΤΟΥ ΕΡΓΟΥ

- 1) Προεργασίες-Εγκατάσταση αναδόχου-Καθαρισμός οδοστρώματος.
- 2) Σήμανση - Ασφάλεια

A6.2. ΜΕΘΟΔΟΙ ΕΡΓΑΣΙΑΣ ΚΑΤΑ ΦΑΣΗ

Οι μέθοδοι εργασίας και τα χρησιμοποιούμενα μηχανήματα και υλικά, που αναφέρονται στο παρόν κεφάλαιο είναι ενδεικτικά και όχι αποκλειστικά και μπορεί να τροποποιηθούν ανάλογα με την προσφορά και τις δυνατότητες του Αναδόχου (π.χ. η χρήση εγκατάστασης σκυροδέματος μπορεί να αντικατασταθεί από την αγορά έτοιμου σκυροδέματος). Αποτέλεσμα των ανωτέρω είναι η πιθανή κατάργηση κάποιων μέτρων ασφαλείας, στην περίπτωση που αυτά δεν αφορούν πλέον πραγματοποιούμενη εργασία και η προσθήκη κάποιων πρόσθετων μέτρων στην περίπτωση αλλαγής κάποιων μεθόδων.

Αναλυτικά οι απαιτούμενες εργασίες και μέσα κατασκευής ανά φάση κατασκευής του έργου είναι οι παρακάτω :

- 1) ΠΡΟΕΡΓΑΣΙΕΣ-ΕΓΚΑΤΑΣΤΑΣΗ ΑΝΑΔΟΧΟΥ-ΚΑΘΑΡΙΣΜΟΣ ΟΔΟΣΤΡΩΜΑΤΟΣ.: Κατά τη φάση αυτή απαιτείται ισοπέδωση-διαμόρφωση του χώρου εγκατάστασης του χώρου του εργοταξίου, κατασκευή περίφραξης, κατασκευή εγκαταστάσεων προσωπικού (γραφείο επίβλεψης, γραφείο εργολάβου, κατάλυμα ενδιαίτησης, εγκαταστάσεις υγιεινής, ήτοι τουαλέτες, ντους, βρύσες, φαρμακείο) εγκαταστάσεις μηχανημάτων (υπόστεγο συνεργείου, χώρος πλύσεως), εγκαταστάσεις εργαστηρίου (έλεγχοι συμπύκνωσης επιχρωμάτων, ποιότητας αδρανών οδοστρωσίας, ποιότητας σκυροδέματος, ποιότητας ασφαλτομιγμάτων κ.λ.π.), κατασκευή χώρου αποθήκευσης εκρηκτικών (εάν αυτό απαιτείται) και εγκατάσταση παραγωγής σκυροδέματος (εάν αυτό δεν προέρχεται από την αγορά). Επίσης απαιτείται

¹ Εφόσον υπάρχει.

αντίστοιχη διαμόρφωση του χώρου αποθήκευσης υλικών. Τα απαραίτητα βαριά μηχανήματα για το στάδιο αυτό είναι γκρέϊντερ, φορτωτής, φορητό μεταφοράς, βαρέλες σκυροδέματος κλπ)

ΠΑΡΑΤΗΡΗΣΗ : Το στάδιο της εγκατάστασης εργοταξίου μπορεί να υποστεί σημαντικές τροποποιήσεις στην περίπτωση που ο ανάδοχος του έργου έχει ήδη εγκατεστημένο εργοτάξιο σε περιοχή πλησίον του έργου, χρησιμοποιεί προσωπικό προερχόμενο από τον οικισμό ή/και ενοικιάσει καταλύματα στον οικισμό.

2) Προβλέπεται η τοποθέτηση Πινακίδων Σήμανσης, Σηθαίων Ασφαλείας και διαγράμμισης. Τα απαραίτητα μηχανήματα είναι : Η μηχανοκίνητη σκούπα, φορητό μηχανήμα διαγράμμισης, μηχανήμα έμπηξης πασσάλων, φορητό για τη μεταφορά των υλικών.

A7. ΑΝΑΦΟΡΑ ΣΕ ΔΙΚΤΥΑ Ο.Κ.Ω. (Οργανισμών Κοινής Ωφελείας)

Στην περιοχή του έργου, τα μόνα δίκτυα Ο.Κ.Ω. που είναι γνωστά στους μελετητές είναι τα εναέρια (ΔΕΗ-ΟΤΕ). Στην περίπτωση που απαιτηθεί κάποια μεταφορά, αυτή θα γίνει σε συνεννόηση με τον αντίστοιχο Ο.Κ.Ω.

Υπόγεια δίκτυα δεν εντοπίστηκαν στην περιοχή. Παρ' αυτά θα πρέπει να πραγματοποιηθεί επικοινωνία με τους αρμόδιους φορείς για τη διακρίβωση της ύπαρξής τους ή όχι. Παραδείγματα τέτοιων δικτύων είναι το δίκτυο φυσικού αερίου, τα δίκτυα οπτικών ινών του ΟΤΕ κλπ. Ιδιαίτερη προσοχή θα πρέπει να δοθεί στα δίκτυα ύδρευσης του οικισμού, ώστε σε περίπτωση καταστροφής κάποιου κλάδου, αυτός να αποκαθίσταται ταχέως και να μην παρατηρηθεί πρόβλημα στους κατοίκους του οικισμού.

A8. ΑΝΑΦΟΡΑ ΣΕ Μ.Π.Χ.

Θεωρείται αυτονόητο ότι ο ανάδοχος του έργου θα ακολουθήσει τα όσα αναφέρονται στην Μελέτη αυτή και θα ενημερώνει τις αρμόδιες Υπηρεσίες (Δασαρχείο, Αρχαιολογική Υπηρεσία κλπ) για τις οποιοσδήποτε πιθανές αλλαγές.

ΤΜΗΜΑ Β'

B1. ΚΙΝΔΥΝΟΙ ΠΟΥ ΕΝΔΕΧΕΤΑΙ ΝΑ ΕΜΦΑΝΙΣΤΟΥΝ ΚΑΤΑ ΤΗΝ ΕΚΤΕΛΕΣΗ ΤΟΥ ΕΡΓΟΥ

Ακολούθως αναλύονται οι γενικές φάσεις κατασκευής και εκτίθενται οι ανάλογοι εργασιακοί κίνδυνοι.

Συμπληρώνονται οι επισυναπτόμενοι πίνακες, που συντίθενται οριζόντια μεν από προκαταγεγραμμένες «πηγές κινδύνων», κατακόρυφα δε από μη προκαθορισμένες «φάσεις και υποφάσεις εργασίας». Ο συντάκτης του ΣΑΥ:

1. Αντιστοιχίζει τις φάσεις / υποφάσεις του χρονοδιαγράμματος του μελετώμενου έργου, όπως αυτές απαριθμούνται στο ΣΑΥ, σε θέσεις του πινακιδίου που, για λόγους ευκολίας, είναι ενσωματωμένο σε όλους τους πίνακες (αν υπάρχει ανάγκη διάκρισης περισσότερων φάσεων / υποφάσεων, θα πρέπει να γίνει αντίστοιχη προσαρμογή του πινακιδίου).
2. Για κάθε επιμέρους φάση / υποφάση εκτέλεσης του έργου, επισημαίνει τους κινδύνους που, κατά την κρίση του, ενδέχεται να παρουσιαστούν. Η επισημάνση γίνεται με την αναγραφή των αριθμών 1,2, ή 3 στους κόμβους του πίνακα, όπου αντίστοιχα εντοπίζεται πιθανή πηγή κινδύνου. Η χρήση των αριθμών είναι υποκειμενική, αποδίδει δε την αντίληψη του συντάκτη για την ένταση των κινδύνων.

- ⇒ Ο αριθμός **3** χαρακτηρίζει περιπτώσεις όπου διαπιστώνεται ότι
- είτε (I)** η πηγή κινδύνου είναι συνεχώς παρούσα κατά την εξεταζόμενη φάση / υποφάση εργασίας (π.χ. κίνδυνος κατάρρευσης κατά την εκσκαφή θεμελίων δίπλα σε παλαιά οικοδομή),
 - είτε (II)** οι ιδιαίτερες συνθήκες του έργου δημιουργούν αυξημένη πιθανότητα επικίνδυνων καταστάσεων, (π.χ. κίνδυνος αστοχίας των πρηνών εκσκαφής, όταν το έδαφος είναι μικρής συνεκτικότητας ή υδροφορεί, κλπ.)
 - είτε (III)** ο κίνδυνος είναι πολύ σοβαρός, έστω και αν η πιθανότητα να επισυμβεί είναι περιορισμένη (π.χ. κίνδυνος έκρηξης λόγω απρόσεκτης χρήσης

ηλεκτρικού ρεύματος ή γυμνής φλόγας σε χώρο αποθήκευσης εκρηκτικών ή σε δεξαμενή καυσίμων).

- ⇒ Ο αριθμός 1 χαρακτηρίζει περιπτώσεις όπου
είτε (I) η πηγή κινδύνου εμφανίζεται περιοδικά ή με χρονικά διαλείποντα τρόπο (π.χ. κίνδυνοι τραυματισμών από ανατροπές υλικών, σε οικοδομικό εργοτάξιο),
είτε (II) δεν συντρέχουν ειδικές αιτίες αύξησης των κινδύνων (π.χ. κίνδυνοι από την κίνηση οχημάτων σε ένα ευρύχωρο υπαίθριο εργοτάξιο),
είτε (III) ο κίνδυνος δεν είναι σοβαρός, έστω κι αν η πιθανότητα να επισυμβεί είναι μεγάλη (π.χ. κίνδυνοι από την εκτέλεση υπαίθριων εργασιών σε συνθήκες καύσωνα).
- ⇒ Ο αριθμός 2 χαρακτηρίζει τις θεωρούμενες ως «ενδιάμεσες» των 1 και 3 περιπτώσεις.

ΦΑΣ ΕΙΣ	1.ΠΡΟΕΡΓΑΣΙΕΣ
	2.ΧΩΜΑΤΟΥΡΓΙΚΕΣ ΕΡΓΑΣΙΕΣ
	3. ΚΑΤΑΣΚΕΥΗ ΤΕΧΝΙΚΩΝ
	4.ΟΔΟΣΤΡΩΣΙΑ
	5.ΑΣΦΑΛΤΙΚΕΣ ΕΡΓΑΣΙΕΣ

Κίνδυνοι		Πηγές Κινδύνων	Φάση 1η	Φάση 2η	Φάση 3η	Φάση 4η
01100. Φυσικά πρηνή	01101	Κατολίσθηση Απουσία / Ανεπάρκεια υποστήριξης				
	01102	Αποκολλήσεις Απουσία / Ανεπάρκεια προστασίας				
	01103	Στατική επιφόρτιση. Εγκαταστάσεις/εξοπλισμός				
	01104	Δυναμική επιφόρτιση. Φυσική αιτία				
	01105	Δυναμική επιφόρτιση. Ανατινάξεις				
	01106	Δυναμική επιφόρτιση. Κινητός εξοπλισμός				
01200. Τεχνητά πρηνή & Εκσκαφές	01201	Κατάρευση Απουσία/ανεπάρκεια υποστήριξης				
	01202	Αποκολλήσεις Απουσία/ανεπάρκεια προστασίας				
	01203	Στατική επιφόρτιση. Υπερύψωση				
	01204	Στατική επιφόρτιση. Εγκαταστάσεις/εξοπλισμός				
	01205	Δυναμική επιφόρτιση. Φυσική αιτία				
	01206	Δυναμική επιφόρτιση. Ανατινάξεις				
	01207	Δυναμική επιφόρτιση. Κινητός εξοπλισμός				
01300. Υπόγειες εκσκαφές	01301	Καταπτώσεις οροφής/παρειών. Ανυποστήλιστα Τμήματα				
	01302	Καταπτώσεις οροφής/παρειών. Ανεπαρκής υποστήλωση				
	01303	Καταπτώσεις οροφής/παρειών. Καθυστερημένη υποστήλωση				
	01304	Κατάρευση μετώπου προσβολής				
01400. Καθιζήσεις	01401	Ανυποστήρικτες παρακείμενες εκσκαφές				
	01402	Προυπάρχουσα υπόγεια κατασκευή				
	01403	Διάνοιξη υπογείου έργου				
	01404	Ερπυσμός				
	01405	Γεωλογικές/γεωχημικές μεταβολές				
	01406	Μεταβολές υδροφόρου οριζοντα				
	01407	Υποσκαφή/απόπλυση				
	01408	Στατική επιφόρτιση				
	01409	Δυναμική καταπόνηση- Φυσική αιτία				
	01410	Δυναμική καταπόνηση- ανθρωπογενής αιτία				
01500. Άλλη πηγή	01501					
	01502					
	01503					
Κίνδυνοι		Πηγές Κινδύνων	Φάση 1η	Φάση 2η		
02000 Κίνδυνοι απο εργοταξιακό εξοπλισμό						
02100 Κίνηση Οχημάτων και μηχανημάτων	02101	Συγκρούσεις οχήματος-οχήματος	1	1		
	02102	Συγκρούσεις οχήματος-προσώπων	1	1		
	02103	Συγκρούσεις οχήματος-σταθερού εμποδίου	1	1		
	02104	Συνθλίψεις μεταξύ οχήματος-οχήματος				
	02105	Συνθλίψεις μεταξύ οχήματος-σταθερού εμποδίου				
	02106	Ανεξέλεγκτη κίνηση . Βλάβες συστημάτων	1	1		
	02107	Ανεξέλεγκτη κίνηση . Ελλιπής ακινητοποίηση	1	1		
	02108	Μέσα σταθερής τροχιάς .Ανεπαρκής προστασία				
	02109	Μέσα σταθερής τροχιάς .Εκτροχιασμός				

02200 Ανατροπή οχημάτων και μηχανημάτων	02201	Ασταθής έδραση		
	02202	Υποχώρηση εδάφους-Δαπέδου		2
	02203	Εκκεντρη φόρτωση		
	02204	Εργασία σε πτανές		
	02205	Υπερφόρτωση		1
	02206	Μεγάλες ταχύτητες		
02300 Μηχανήματα με κινητά μέρη	02301	Στενότητα χώρου		
	02302	Βλάβη συστημάτων κίνησης		
	02303	Ανεπαρκής κάλυψη κινουμένων τμημάτων-πτώσεις		
	02304	Ανεπαρκής κάλυψη κιν. τμημάτων -παγιδεύσεις μελών		
	02305	Τηλεχειζόμενα μηχανήματα & τμημάτά τους		
02400 Εργαλεία χειρός	02401	Αερόσφυρες		
	02402	Δράπανα		
	02403	Βατραχάκι		
02500. Άλλη πηγή	02501			
	02502			
	02503			

Κίνδυνοι		Πηγές Κινδύνων		Φάση 1η	Φάση 2η
03000. Πτώσεις από ύψος					
03100 Οικοδομές-κτίσματα	03101	Κατεδαφίσεις			
	03102	Κενά τοίχων			
	03103	Κλιμακοστάσια			
	03104	Εργασία σε στέγες			
03200 Δάπεδα εργασίας-προσπελάσεις	03201	Κενά δαπέδων			
	03202	Επικλινή δάπεδα			
	03203	Ολισθηρά δάπεδα			
	03204	Ανώμαλα δάπεδα			
	03205	Αστοχία υλικού δαπέδου			
	03206	Υπερυψωμένες δίοδοι και πεζογέφυρες			
	03207	Κινητές σκάλες και ανεμόσκαλες			
	03208	Αναρτημένα δάπεδα. Αστοχία ανάρτησης			
	03209	Κινητά δάπεδα. Αστοχία μηχανισμού			
	03210	Κινητά δάπεδα. Πρόσκρουση			
	03211	Κενά ικριωμάτων			
03300 Ικριώματα	03301	Ανατροπή. Αστοχία συναρμολόγησης			
	03302	Ανατροπή. Αστοχία έδρασης			
	03303	Κατάρευση. Αστοχία υλικού ικριώματος			
	03304	Κατάρευση. Ανεμοπίεση			
	03305	Απουσία περιφράξης, επισήμανσης			
03400. Τάφροι/ φρέατα	03401	Φρεάτια υδραυλικών/ανελκυστήρα - Δεξαμενές			
	03402				
03500. Άλλη πηγή	03501				
	03502				
	03503				

Κίνδυνοι		Πηγές Κινδύνων		Φάση 1η	Φάση 2η
04000. Εκρήξεις. Εκτοξευμένα υλικά- θραύσματα					
04100 Εκρηκτικά Ανατινάξεις	04101	Ανατινάξεις βράχων			
	04102	Ανατινάξεις κατασκευών			
	04103	Ατελής ανατίναξη υπονόμων			
	04104	Αποθήκες εκρηκτικών			
	04105	Χώροι αποθήκευσης πυρομαχικών			
	04106	Διαφυγή-έκλυση εκρηκτικών αερίων και μιγμάτων			
	04107	Μεταφορά εκρηκτικών			
04200. Δοχεία και δίκτυα υπό πίεση	04201	Φιάλες ασετιλίνης / οξυγόνου			
	04202	Υγραέριο			
	04203	Υγρό άζωτο			
	04204	Αέριο πόλης			
	04205	Πεπιεσμένος αέρας			
	04206				
	04207	Δίκτυα ύδρευσης			
04208	Ελαιοδοχεία / υδραυλικά συστήματα				
04300. Αστοχία υλικών υπό ένταση	04301	Βραχώδη υλικά σε θλιψη			
	04302	Προεντάσεις οπλισμού / αγκυρίων			
	04303	Κατεδάφιση προενταμένων στοιχείων			
	04304	Συρματόσχοινα			
	04305	Εξολκεύσεις			

	04306	Λαξεύσεις / τεμαχισμός λίθων		
4400. Εκτοξευόμενα υλικά	04401	Εκτοξευμένο σκυρόδεμα		
	04402	Αμμοβολές		
	04403	Τροχίσσεις λειάνσεις		
	04501	Κάπνισμα		
04500. Άλλη πηγή	04502			

Κίνδυνοι		Πηγές Κινδύνων	Φάση 1η	Φάση 2η
05000 Πτώσεις- μετατοπίσεις υλικών και αντικειμένων				
05100. Κτίσματα - φέρων οργανισμός	05101	Αστοχία. Γήρανση		
	05102	Αστοχία Στατική επιφόρτιση		
	05103	Αστοχία. Φυσική δυναμική καταπόνηση		
	05104	Αστοχία. Ανθρωπογενής δυναμική καταπόνηση		
	05105	Κατεδάφιση		
	05106	Κατεδάφιση παρακειμένων		
05200. Οικοδομικά στοιχεία	05201	Γήρανση πληρωτικών στοιχείων		
	05202	Διαστολή συστολή υλικών		
	05203	Αποξήλωση δομικών στοιχείων		
	05204	Αναρτημένα στοιχεία και εξαρτήματα		
	05205	Φυσική δυναμική καταπόνηση		
	05206	Ανθρωπογενής δυναμική καταπόνηση		
	05207	Κατεδάφιση		
	05208	Αρμολόγηση/απαρμολόγηση προκτασκειασμένων στοιχείων		
05300. Μεταφερόμενα υλικά - Εκφορτώσεις	05301	Μεταφορικό μηχάνημα. Ακαταλληλότητα/ανεπάρκεια	1	1
	05302	Μεταφορικό μηχάνημα. Βλάβη	1	1
	05303	Μεταφορικό μηχάνημα. Υπερφόρτωση	1	1
	05304	Απόκλιση μηχανήματος. Ανεπαρκής έδραση		1
	05305	Ατελής/έκκεντρη φόρτωση	1	1
	05306	Αστοχία συσκευασίας φορτίου		
	05307	Πρόσκρουση φορτίου		
	05308	Διακίνηση αντικειμένων μεγάλου μήκους		
	05309	Χειρωνακτική μεταφορά βαρέων φορτίων		1
	05310	Απόλυση χύδην υλικών. Υπερφόρτωση		
	05311	Εργασία κάτω από σιλό		
05400. Στοιβασμένα υλικά - Εκφορτώσεις	05401	Υπερστοίβαση		1
	05402	Ανεπάρκεια πλευρικού περιορισμού		1
	05403	Ανορθολογική απόληψη		1
05500. Άλλη πηγή	05501	Πτώση αντικειμένων γειτονικών προς την εκσκαφή		
	05502	Πτώση αντικειμένων από ανοίγματα		
	05503			

Κίνδυνοι		Πηγές Κινδύνων	Φάση 1η	Φάση 2η
06000. Πυρκαγιές				
06100. Εύφλεκτα υλικά	06101	Εκλυση/διαφυγή ευφλεκτων αερίων		
	06102	Δεξαμενές/αντλίες/βυτίο καυσίμων		
	06103	Μονωτικά, διαλυτές, PVC κλπ εύφλεκτα		
	06104	Ασφαλτοστρώσεις/χρήση πίσσας		1
	06105	Αυτανάφλεξη-εδαφικά υλικά		
	06106	Αυτανάφλεξη-απορρίματα		
	06107	Επέκταση εξωγενούς εστίας. Ανεπαρκής προστασία		
06200. Σπινθήρες και βραχυκλώματα	06201	Εναέριοι αγωγοί υπο τάση	2	2
	06202	Υπόγειοι αγωγοί υπο τάση	2	2
	06203	Εντοιχισμένοι αγωγοί υπο τάση		
	06204	Εργαλεία που παράγουν εξωτερικό σπινθήρα		
06300. Υψηλές θερμοκρασίες	06301	Χρήση φλόγας-οξυγονοκολλήσεις		
	06302	Χρήση φλόγας-κασσιτεροκολλήσεις		
	06303	Χρήση φλόγας-χυτεύσεις		
	06304	Ηλεκτροσυγκολλήσεις		
	06305	Πυρακτώσεις υλικών		
06400. Άλλη πηγή	06401	Συγκόλληση αγωγών		
	06402			
	06403			
	06404			

Κίνδυνοι		Πηγές Κινδύνων	Φάση 1η	Φάση 2η
07000. Ηλεκτροπληξία				
07100. Δίκτυα εγκαταστάσεις	07101	Προϋπάρχοντα εναέρια δίκτυα	2	2
	07102	Προϋπάρχοντα υπόγεια δίκτυα	2	2
	07103	Προϋπάρχοντα εντοιχισμένα δίκτυα		
	07104	Προϋπάρχοντα επίτοιχα δίκτυα		
	07105	Δίκτυο ηλεκτροδότησης έργου		
	07106	Ανεπαρκής αντικεραυνική προστασία		
07200. Σπινθήρες &	07201	Ηλεκτροκίνητα μηχανήματα		
	07202	Ηλεκτροκίνητα εργαλεία		
08000. Πνιγμός/Ασφυξία				
08100. Νερό	08101	Υποβρύχιες εργασίες		
	08102	Εργασίες εν πλω-πτώση		
	08103	Βύθιση/ανατροπή πλωτού μέσου		
	08104	Παρόχθιες/παραλίες εργασίες. Πτώση		
	08105	Παρόχθιες/παραλίες εργασίες. Ανατροπή μηχανήματος		
	08106	Υπαίθριες λεκάνες/Δεξαμενές. Πτώση		
	08107	Υπαίθριες λεκάνες/Δεξαμενές. Ανατροπή μηχανήματος		
	08108	Πλημμύρα/Κατάκλιση έργου		
08200. Ασφυκτικό περιβάλλον	08201	Βάλτοι, ιλεις, κινούμενοι άμμοι		
	08202	Υπόνοιμοι, βόθροι, βιολογική καθαρισμοί		
	08203	Βύθιση σε σκυρόδεμα, ασβέστη, κλπ		
	08204	Εργασία σε κλειστό χώρο-ανεπάρκεια οξυγόνου		
08300. Άλλη πηγή	08301			
	08302			

Κίνδυνοι		Πηγές Κινδύνων	Φάση 1η	Φάση 2η
09000. Εγκαύματα				
9100. Υψηλές θερμοκρασίες	09101	Συγκολλήσεις/συντήξεις		
	09102	Υπέρθερμα ρευστά		
	09103	Πυρακτωμένα στερεά		
	09104	Τήγματα μετάλλων		
	09105	Ασφαλτος/πίσσας		1
	09106	Καυστήρες		
09200. Καυστικά υλικά	09107	Υπέρθερμαινομενα τμήματα μηχανών	1	1
	09201	Ασβέστης		
	09202	Οξεία		
	09203			
09300. Άλλη πηγη	09301	Συγκόλληση αγωγών		
	09302			
	09303			

Κίνδυνοι		Πηγές Κινδύνων	Φάση 1η	Φάση 2η
010000. Έκθεση σε βλαπτικούς παράγοντες				
10100. Φυσικοί παράγοντες	10101	Ακτινοβολίες		
	10102	Θόρυβος/δονήσεις	1	1
	10103	Σκόνη	1	1
	10104	Υπαίθρια εργασία. Παγετός		
	10105	Υπαίθρια εργασία. Καύσωνας	1	1
	10106	Χαμηλή θερμοκρασία χώρου εργασίας		
	10107	Υψηλή θερμοκρασία χώρου εργασίας		
	10108	Υγρασία χώρου εργασίας		
	10109	Υπερπίεση/υποπίεση		
	10110	Ιονίζουσα ακτινοβολία τεχνητής πηγής		
	10111			
10200. Χημικοί παράγοντες	10201	Δηλητηριώδη αέρια		
	10202	Χρήση τοξικών υλικών		
	10203	Αμίαντος		
	10204	Ατμοί τηγμάτων		
	10205	Αναθυμιάσεις υγρών/βερνίκια, κόλλες, μονωτικά, διαλύτες		
	10206	Καπναέρια ανατινάξεων		

	10207	Καυσαέρια μηχανών εσ. καύσης	1	1
	10208	Συγκολλήσεις		
	10209	Καρκινογόνοι παράγοντες		
	10210			
	10211			
	10212			
10300. Βιολογικοί παράγοντες	10301	Μολυσμένα εδάφη		
	10302	Μολυσμένα κτήρια		
	10303	Εργασία σε υπονόμους, βόθρους, βιολογικούς καθαρισμούς		
	10304	Χώροι υγιεινής		
	10305			
	10306			

B2. ΠΡΟΣΘΕΤΑ ΓΕΝΙΚΑ ΜΕΤΡΑ ΓΙΑ ΤΗΝ ΠΡΟΛΗΨΗ ΚΑΙ ΑΠΟΤΡΟΠΗ ΤΩΝ ΚΙΝΔΥΝΩΝ ΚΑΙ ΓΕΝΙΚΑ ΓΙΑ ΤΗΝ ΑΣΦΑΛΕΙΑ ΚΑΙ ΤΗΝ ΥΓΕΙΑ ΤΩΝ ΕΡΓΑΖΟΜΕΝΩΝ

1. Να απαγορευθεί η χωρίς λόγο παραμονή προσωπικού κοντά στα πρηνή των εκσκαφών.
2. Να σημανθεί κατάλληλα το μέτωπο των εκσκαφών εντός οικισμού ή/και στις ζώνες που διέρχονται πλησίον οδών, ώστε να είναι ορατό από τους διερχόμενους οδηγούς, τόσο κατά τη διάρκεια της ημέρας, όσο και της νύχτας.
3. Τα κάθε είδους μηχανήματα του έργου, πρέπει ν' απέχουν τουλάχιστον 2 μέτρα καθ' ύψος από το δίκτυο της ΔΕΗ. Η ίδια απόσταση πρέπει να τηρείται περιμετρικά των αγωγών για τα κινητά μέρη των μηχανημάτων (γερανός, αντλία σκυροδέματος κλπ).
4. Να χρησιμοποιούνται μέσα ατομικής προστασίας της ακοής (κυρίως για τους χειριστές τσάπας, τροχού κλπ)
5. Να χρησιμοποιούνται τα προβλεπόμενα μέσα ατομικής προστασίας (κυρίως για τους χειριστές οξυγονοκόλλησης, ηλεκτροκόλλησης, κόλλησης αγωγών, τροχού κλπ)
6. Μέτρα που πρέπει να ληφθούν προβλεπόμενα από την νομοθεσία ΠΔ-1073/81, ΠΔ-305/96, ΠΔ-778/80, ΠΔ-396/94, ΠΔ-95/98, ΠΔ89/99, ΠΔ159/99, Δ1 3Ε/8068/510 2000.
7. Όλα τα μηχανήματα που θα χρησιμοποιηθούν για το έργο θα πρέπει να είναι εφοδιασμένα με τα κατάλληλα πιστοποιητικά και σήμανση που προβλέπεται από την αντίστοιχη νομοθεσία.

10. ΑΝΤΙΜΕΤΩΠΙΣΗ ΕΚΤΑΚΤΩΝ ΚΑΤΑΣΤΑΣΕΩΝ

Στις πιο πιθανές καταστάσεις έκτακτης ανάγκης κατά τη διάρκεια της φάσης κατασκευής του έργου όπως:

- Πλημμύρες
- Πυρκαγιές
- Καταρρεύσεις
- Ατυχήματα γενικά

ο ανάδοχος θα εξασφαλίζει πάντοτε να υπάρχουν όλα τα απαραίτητα μέσα διαθέσιμα, όπως:

- Πυροσβεστήρες
- Μέσα παροχής πρώτων βοηθειών (φαρμακείο)
- Τηλέφωνα
- Αντλίες
- Γερανοί
- Γεννήτριες
- Φορτωτές

Για κάθε περίπτωση θα υπάρχουν προτεινόμενες ενέργειες (βλέπε πυρόσβεση, χώροι συγκέντρωσης, διαδικασία εκκένωσης κλπ.)

Από άποψη κάλυψης προσωπικού για την εφαρμογή μέτρων και διαδικασιών σε κάθε περίπτωση κατάστασης έκτακτης ανάγκης θα υπάρχει πλήρης κατάσταση ονομάτων του προσωπικού που θα είναι αρμόδιο, π.χ.

- Συντονιστής (ορισμένος) αντιμετώπισης έκτακτης κατάστασης / ανάγκης
- Ομάδα Πυρόσβεσης
- Προσωπικό Ασφαλείας (Γιατρός και Τεχνικός Ασφαλείας)
- Ομάδα Παροχής Πρώτων Βοηθειών
- Φύλακες

Για κάθε ανάγκη επικοινωνίας με εσωτερική ή εξωτερικές αρχές / υπηρεσίες θα υπάρχουν διαθέσιμα και κοινοποιημένα – ανηρημένα σε εμφανή σημεία τα κάτωθι:

- Κατάσταση Τηλεφώνων έκτακτης ανάγκης
- Κατάσταση προσωπικού του Αναδόχου και της επίβλεψης που πρέπει να είναι ενημερωμένο και κατάλληλα εκπαιδευμένο για κάθε περίπτωση
- Διαθέσιμες / Προσβάσιμες εξωτερικές υπηρεσίες όπως νοσοκομεία, Πυροσβεστική, Αστυνομία κλπ.
- Ειδικά για τις περιπτώσεις ατυχημάτων με ηλεκτρικό ρεύμα εφόσον διαπιστωθεί ανυπαρξία καρδιακού τόνου στο θύμα του ατυχήματος:
 - πρέπει να ειδοποιηθεί άμεσα ασθενοφόρο το οποίο θα διαθέτει φορητή συσκευή καρδιακής ανάταξης (defibrillator) με αναφορά ότι πρόκειται για ηλεκτρικό ατύχημα

- το θύμα του ατυχήματος πρέπει να υποβληθεί σε συνεχόμενες καρδιακές μαλάξεις συνδυαζόμενες με τεχνητή αναπνοή από κατάλληλα εκπαιδευμένο προσωπικό μέχρι την έλευση του ασθενοφόρου (για αποφυγή του φαινομένου υποοξυγόνωσης του εγκεφάλου που συνεπάγεται κατά κανόνα μη ανατάξιμη κατάσταση)

Μεγάλη έμφαση θα δίνεται στην πραγματοποίηση ασκήσεων αναπαράστασης περιστατικών, όπου είναι δυνατόν, προκειμένου το προσωπικό να είναι άρτια εκπαιδευμένο και εξοικειωμένο για την πλήρη εφαρμογή μέτρων.

12. ΑΝΥΨΩΤΙΚΕΣ ΔΙΑΔΙΚΑΣΙΕΣ

Κατά την διενέργεια εργασιών που απαιτούν ανυψωτικά μηχανήματα (φορτοεκφόρτωση βαρέων υλικών κλπ), θα πρέπει να τηρούνται κατ' ελάχιστο τα παρακάτω μέτρα:

- Ο χρησιμοποιούμενος εξοπλισμός ανύψωσης θα ανεγείρεται, συντηρείται και λειτουργεί σύμφωνα με τις οδηγίες του κατασκευαστή, τους κανονισμούς ασφαλείας του έργου και τις σχετικές νομοθετικές διατάξεις.
- Απαγορεύεται η υπέρβαση του ασφαλούς φορτίου λειτουργίας, όπως αυτό καθορίζεται από τον κατασκευαστή του εξοπλισμού. Κάθε όχημα ανύψωσης θα είναι εφοδιασμένο με μέσα, όργανα ή ανυψωτικά διαγράμματα που θα δείχνουν το ασφαλές φορτίο λειτουργίας σε διάφορες καταστάσεις λειτουργίας (ποικίλες γωνίες κλίσης του βραχίονα, ποικίλες γωνίες ανύψωσης)
- Οι χειριστές θα είναι άτομα έμπειρα, ενήλικα και κάτοχοι της σχετικής άδειας χειρισμού.
- Στην περίπτωση που υπάρχουν στην περιοχή εργασίας εναέρια δίκτυα ΟΚΩ, θα λαμβάνονται ειδικά μέτρα προστασίας, όπως καθορίζονται από τη σχετική νομοθεσία.
- Ο εξοπλισμός ανύψωσης θα επιθεωρείται τακτικά και θα διατηρείται σε κατάσταση τέτοια, ώστε να είναι ικανός να εκτελέσει τη λειτουργία για την οποία προορίζεται. Σε περίπτωση που κατά την επιθεώρηση προκύψει ανασφαλής κατάσταση, ο εξοπλισμός δεν θα χρησιμοποιηθεί μέχρι πλήρους επιδιόρθωσής του.
- Θα πρέπει να εξασφαλίζεται η ευστάθεια των ανυψωτικών μηχανημάτων, είτε βρίσκονται σε λειτουργία, είτε όχι.
- Κάθε ανυψωτήρας θα είναι εφοδιασμένος με διάταξη που παρεμποδίζει τη διαδρομή του γάντζου πέρα από το ανώτατο όριο ασφαλείας σε κάθε ενδεικνυόμενη ταχύτητα.
- Πριν την έναρξη της εργασίας θα ελέγχονται τα άγκιστρα, συρματοσχοίνα, αλυσίδες κλπ. Επίσης θα ελέγχεται ο δείκτης επιτρεπόμενου φορτίου εάν λειτουργεί σωστά, τα φρένα, οι αυτόματοι διακόπτες κλπ.
- Οι χειριστές θα πρέπει να έχουν σε κάθε στιγμή πλήρη ορατότητα και εποπτεία της φόρτωσης, εκφόρτωσης, μεταφοράς και ανύψωσης. Αν αυτό είναι αδύνατον, θα πρέπει να υπάρχει έμπειρος «κουμανταδόρος», ο οποίος θα βρίσκεται σε τέτοια θέση ώστε ο χειριστής να μπορεί να διακρίνει καθαρά τις κινήσεις του, να μην κινδυνεύει όμως από τυχόν πτώση του φορτίου.
- Όλοι οι χειριστές και εργαζόμενοι που ασχολούνται σε ανυψωτικές διαδικασίες θα γνωρίζουν άριστα το σύστημα σημάτων (νευμάτων) που σχετίζεται με αυτές. Κανένας, εκτός των προσώπων που έχουν την απαιτούμενη εμπειρία και εκπαίδευση, δεν θα κάνει σήματα στους χειριστές.
- Απαγορεύεται η κυκλοφορία φορτίων πάνω από θέσεις εργασίας ή συγκέντρωσης προσωπικού. Επίσης απαγορεύεται να παραμείνει φορτίο ανυψωμένο όταν ο χειριστής φεύγει από το μηχάνημα.
- Το βάρος του φορτίου απαγορεύεται να υπερβαίνει το επιτρεπόμενο όριο ασφαλείας. Το φορτίο πρέπει να κατανέμεται ομοιόμορφα και η ανάρτηση να είναι ασφαλής.
- Εάν ο χειριστής διατηρεί επιφυλάξεις για την ασφαλή ανύψωση ή μεταφορά του φορτίου, θα το αναφέρει στον υπεύθυνο μηχανικό, ο οποίος θα καθορίσει τα μέτρα που θα ληφθούν.
- Απαγορεύεται η παραμονή οποιουδήποτε εργαζόμενου στην ακτίνα δράσης του εξοπλισμού, ή το πεδίο αιώρησης του φορτίου. Ο χειριστής δεν θα μετακινεί το φορτίο εάν αντιληφθεί κάποιον εργαζόμενο εκτεθειμένο.
- Απαγορεύεται αυστηρά η μετακίνηση ατόμων πάνω σε άγκιστρα, φορτία, κάδους υλικών ή ανυψωτήρες υλικών.
- Τα φορτία θα μεταφέρονται όσο πιο κοντά στο έδαφος είναι δυνατόν, με ευθύνη του χειριστή.
- Τα φορτία θα τοποθετούνται και θα στηρίζονται ασφαλώς πριν αποσυνδεθούν από το γάντζο.
- Όταν το μηχάνημα τελειώσει την εργασία του και πρόκειται να αφηθεί για το βράδυ, θα πρέπει να είναι πλήρως ακινητοποιημένο και άνευ φορτίου.

13. ΙΚΡΙΩΜΑΤΑ :

Αναφέρεται εδώ ότι πέραν των συνήθων τύπων ικριωμάτων, που περιγράφονται αναλυτικά στην κείμενη Νομοθεσία, δεν προβλέπεται η χρήση ειδικών τύπων ικριωμάτων που να απαιτούν πρόσθετα μέτρα ασφαλείας.

14. ΠΡΟΣΘΕΤΑ :

- Ο Ανάδοχος μεριμνά έτσι ώστε σε κάθε περίπτωση βλάβης του χρησιμοποιούμενου εξοπλισμού, να διαθέτει τα μέσα της άμεσης επισκευής ή και αντικατάστασής του με εφεδρικό εξοπλισμό έτσι ώστε πάντοτε να αποφεύγεται οποιαδήποτε καθυστέρηση ολοκλήρωσης των φάσεων του έργου σύμφωνα με το εγκεκριμένο χρονοδιάγραμμα.
- Η διέλευση και παραμονή ατόμων στο χώρο του εργοταξίου απαγορεύεται, εκτός από το εξουσιοδοτημένο για την κατασκευή προσωπικό του έργου.
- Τα άχρηστα αντικείμενα, υπολείμματα υλικών, φθαρμένα υλικά κλπ θα συλλέγονται σε ενοικιαζόμενο container. Το container θ' απομακρύνεται κατά διαστήματα και θα αντικαθίστανται με άλλο κενό.
- Στο εργοτάξιο θα διαμορφωθεί φαρμακείο με τα απαραίτητα είδη πρώτων βοηθειών. Σε εμφανή θέση δίπλα στο φορητό φαρμακείο θα αναγράφονται η διεύθυνση και το τηλέφωνο του πλησιέστερου φαρμακείου και του υποκαταστήματος του ΙΚΑ που καλύπτει την περιοχή.

ΤΜΗΜΑ Γ'

Γ.1. ΜΕΤΡΑ ΓΙΑ ΤΗΝ ΠΡΟΛΗΨΗ ΚΑΙ ΑΠΟΤΡΟΠΗ ΤΩΝ ΚΙΝΔΥΝΩΝ ΚΑΙ ΓΕΝΙΚΑ ΓΙΑ ΤΗΝ ΑΣΦΑΛΕΙΑ ΚΑΙ ΤΗΝ ΥΓΕΙΑ ΤΩΝ ΕΡΓΑΖΟΜΕΝΩΝ

ΟΔΗΓΙΕΣ ΣΥΝΤΑΞΗΣ

Για κάθε «πηγή κινδύνων» που έχει επισημανθεί στους πίνακες του Τμήματος Β (στήλη 1), καταγράφονται οι φάσεις / υποφάσεις όπου υπάρχει πιθανότητα εμφάνισης (στήλη 2), αναγράφονται οι σχετικές διατάξεις της κείμενης νομοθεσίας που προβλέπουν τη λήψη μέτρων προστασίας (στήλη 3), και συμπληρώνονται τα κατά την κρίση του συντάκτη αναγκαία πρόσθετα ή ειδικά μέτρα προστασίας που επιβάλλονται από τις ιδιαίτερες συνθήκες ή απαιτήσεις του έργου (στήλη 4).

ΕΠΙΣΗΜΑΣΜΕΝΟΙ ΚΟΜΒΟΙ ΣΤΟΝ ΠΙΝΑΚΑ ΤΟΥ ΤΜΗΜΑΤΟΣ Β		ΜΕΤΡΑ ΠΟΥ ΠΡΕΠΕΙ ΝΑ ΛΗΦΘΟΥΝ	
(1) ΠΗΓΕΣ ΚΙΝΔΥΝΩΝ	(2) ΦΑΣΕΙΣ ΕΡΓΑΣΙΩΝ	(3) ΠΡΟΒΛΕΠΟΜΕΝΑ ΑΠΟ ΤΗ ΝΟΜΟΘΕΣΙΑ (*)	(4) ΣΥΜΠΛΗΡΩΜΑΤΙΚΑ Ή ΕΙΔΙΚΑ ΜΕΤΡΑ ΓΙΑ ΕΡΓΑΣΙΕΣ ΠΟΥ ΕΝΕΧΟΥΝ ΕΙΔΙΚΟΥΣ ΚΙΝΔΥΝΟΥΣ (**)
02101	Όλες οι φάσεις	ΠΔ 1073/81: ΑΡΘΡΑ 37,39,46	Ο χώρος εργασίας θα σημαίνεται κατάλληλα και θα υπάρχει φύλαξη για την απαγόρευση ή προστασία κυκλοφορίας άσχετων προς το έργο οχημάτων.
02102	Όλες οι φάσεις	ΠΔ 1073/81: ΑΡΘΡΑ 37,39, 46, 48, 50, 51	Το προσωπικό θα κυκλοφορεί και θα εργάζεται σε ασφαλείς διαδρόμους και θέσεις εργασίας, κατά το δυνατόν σε απόσταση από οδούς διερχομένων ή χώρους εργαζομένων οχημάτων-μηχανημάτων. Ο χώρος εργασίας θα σημαίνεται κατάλληλα και θα υπάρχει φύλαξη για την απαγόρευση κυκλοφορίας πεζών, άσχετων προς το έργο.
02103	Όλες οι φάσεις	ΠΔ 1073/81: ΚΕΦ. Β'	Τακτική συντήρηση των οχημάτων που θα κυκλοφορούν εντός κατοικημένης περιοχής, με ιδιαίτερη έμφαση στα συστήματα πέδησης.
02106	Όλες οι φάσεις	ΠΔ 1073/81: ΑΡΘΡΟ 47	Να τηρείται για κάθε μηχανήμα / όχημα του εργοταξίου ιδιαίτερο βιβλίο συντήρησης και επισκευών. Απαγορεύονται οι αυτοσχεδιασμοί κατά τις επισκευές και τη συντήρηση των μηχανημάτων
02107	Όλες οι φάσεις	ΠΔ 1073/81: ΑΡΘΡΑ 48, 50, 54, 55	
02202	2	Π.Δ. 1073/81, άρθρα 8, 85	Αποφυγή εργασίας της τσάπας πλησίον του πρανού εκσκαφής του σκάμματος αγωγού
02205	2	Π.Δ. 1073/81, άρθρα 53	

ΕΠΙΣΗΜΑΣΜΕΝΟΙ ΚΟΜΒΟΙ ΣΤΟΝ ΠΙΝΑΚΑ ΤΟΥ ΤΜΗΜΑΤΟΣ Β		ΜΕΤΡΑ ΠΟΥ ΠΡΕΠΕΙ ΝΑ ΛΗΦΘΟΥΝ	
(1) ΠΗΓΕΣ ΚΙΝΔΥΝΩΝ	(2) ΦΑΣΕΙΣ ΕΡΓΑΣΙΩΝ	(3) ΠΡΟΒΛΕΠΟΜΕΝΑ ΑΠΟ ΤΗ ΝΟΜΟΘΕΣΙΑ (*)	(4) ΣΥΜΠΛΗΡΩΜΑΤΙΚΑ Ή ΕΙΔΙΚΑ ΜΕΤΡΑ ΓΙΑ ΕΡΓΑΣΙΕΣ ΠΟΥ ΕΝΕΧΟΥΝ ΕΙΔΙΚΟΥΣ ΚΙΝΔΥΝΟΥΣ (**)
05301	Όλες οι φάσεις	ΠΔ 1073/81, Π.Δ. 395/94, Π.Δ. 212/76, έγγραφο Δ13Ε/5933/3-8-1999	
05302	Όλες οι φάσεις	ΠΔ 1073/81 ΑΡΘΡΑ 46,47,48, 53, Π.Δ. 395/94, παράρτημα, παρ. 2.4, 2.7, 2.12, Π.Δ. 212/76, άρθρο 2.9	
05303	Όλες οι φάσεις	Π.Δ. 396/74, παράρτημα ΙΙ, παρ. 1.1, 6.3, Π.Δ. 225/89, άρθρο	Απαγορεύεται η είσοδος και η παραμονή σε περιοχές φόρτωσης,

		14.9	προσωπικού άσχετου με την εργασία.
05304	2	ΠΔ 1073/81 ΑΡΘΡΟ 54, Π.Δ. 396/94, παράρτημα ΙΙ, παρ. 1.1, 6.3, Π.Δ. 225/89, άρθρο 14.9	
05305	Όλες οι φάσεις	ΠΔ 1073/81 ΑΡΘΡΑ 25, 69η, 86.3, 87, Π.Δ. 396/94, παράρτημα ΙΙ, παρ. 1.1, 6.3, Π.Δ. 225/89, άρθρο 14.9	
05309	2	ΠΔ 1073/81: ΑΡΘΡΟ 91, Π.Δ. 397/94, Π.Δ. 396/94, παράρτημα ΙΙ, παρ. 1, 2, 6.6	Όπου είναι εφικτό να προτιμάται η μηχανική από την χειρονακτική διακίνηση φορτίων.
05401	2		
05402	2		
05403	2		
06104	2		
06201	Όλες οι φάσεις	ΠΔ 305/96 ΠΑΡΑΡΤΗΜΑ ΙV, Β ΙΙ , παρ.2	
06202	Όλες οι φάσεις	ΠΔ 305/96	
07101	Όλες οι φάσεις	ΠΔ 1073/81 ΑΡΘΡΑ 78,79 και ΠΔ 305/96 ΠΑΡΑΡΤΗΜΑ ΙV, Β ΙΙ , παρ.2	Τα κάθε είδους μηχανήματα του έργου, πρέπει να απέχουν τουλάχιστο 2 μέτρα καθ' ύψος από το δίκτυο της ΔΕΗ. Η ίδια απόσταση πρέπει να τηρείται περιμετρικά των αγωγών για τα κινητά μέρη των μηχανημάτων (γερανός, αντλία σκυροδέματος, κλπ.) Να γίνουν οι απαραίτητες ενέργειες διακοπής της ηλεκτροδότησης πριν την κατεδάφιση.
07102	Όλες οι φάσεις	ΠΔ 1073/81 ΑΡΘΡΑ 78,79 και ΠΔ 305/96 ΠΑΡΑΡΤΗΜΑ ΙV, Β ΙΙ , παρ.2	

ΕΠΙΣΗΜΑΣΜΕΝΟΙ ΚΟΜΒΟΙ ΣΤΟΝ ΠΙΝΑΚΑ ΤΟΥ ΤΜΗΜΑΤΟΣ Β		ΜΕΤΡΑ ΠΟΥ ΠΡΕΠΕΙ ΝΑ ΛΗΦΘΟΥΝ	
(1) ΠΗΓΕΣ ΚΙΝΔΥΝΩΝ	(2) ΦΑΣΕΙΣ ΕΡΓΑΣΙΩΝ	(3) ΠΡΟΒΛΕΠΟΜΕΝΑ ΑΠΟ ΤΗ ΝΟΜΟΘΕΣΙΑ (*)	(4) ΣΥΜΠΛΗΡΩΜΑΤΙΚΑ Ή ΕΙΔΙΚΑ ΜΕΤΡΑ ΓΙΑ ΕΡΓΑΣΙΕΣ ΠΟΥ ΕΝΕΧΟΥΝ ΕΙΔΙΚΟΥΣ ΚΙΝΔΥΝΟΥΣ (**)
09105	2	ΠΔ 1073/81 ΑΡΘΡΟ 30, ΠΔ 396/94 ΑΡΘΡΟ 7 και ΠΑΡΑΡΤΗΜΑ ΙΙ, παρ.4, 4.1, Π.Δ. 377/1993, Π.Δ. 395/94, παράρτημα, παρ. 2.10	
09107	Όλες οι φάσεις	ΠΔ 1073/81 ΑΡΘΡΟ 30, ΠΔ 396/94 ΑΡΘΡΟ 7 και ΠΑΡΑΡΤΗΜΑ ΙΙ, παρ.4, 4.1, Π.Δ. 377/1993, Π.Δ. 395/94, παράρτημα, παρ. 2.10	
10102	1,2	ΠΔ 1073/81 ΑΡΘΡΟ 30, ΠΔ 396/94 ΑΡΘΡΟ 7 και ΠΑΡΑΡΤΗΜΑ ΙΙ, παρ.4, 4.1, Π.Δ. 377/1993, Π.Δ. 395/94, παράρτημα, παρ. 2.10	
10103	1,2	ΠΔ 1073/81 ΑΡΘΡΟ 30, ΠΔ 396/94 ΑΡΘΡΟ 7 και ΠΑΡΑΡΤΗΜΑ ΙΙ, παρ.4, 4.1, Π.Δ. 377/1993, Π.Δ. 395/94, παράρτημα, παρ. 2.10	Να γίνεται διαβροχή των εργοταξιακών χώρων για την κατακάθιση της σκόνης
10105	Όλες οι φάσεις	ΠΔ 305/96 ΠΑΡΑΡΤΗΜΑ ΙV, Β ΙΙ , παρ.3 και ΕΓΚΥΚΛΙΟΙ ΥΠ.ΕΡΓ. 130329/03.07.95, 140120/89/ΚΥΑΕ και 130427/90/ΔΣΕ	Να υπάρχει πρόβλεψη από το εργοτάξιο για λήψη τεχνικών και οργανωτικών μέτρων αντιμετώπισης καύσωνα
10207	Όλες οι φάσεις	ΠΔ 1073/81 , ΑΡΘΡΟ 47, ΠΑΡΑΡΤΗΜΑ και ΠΔ 395/94 ΠΑΡΑΡΤΗΜΑ, παρ. 2.10	Να παρέχονται τα κατάλληλα για κάθε εργασία Μέσα Ατομικής Προστασίας και να επιβλέπεται η ορθή εφαρμογή τους.

Γ.2. ΑΝΤΙΜΕΤΩΠΙΣΗ ΤΗΣ ΘΕΡΜΙΚΗΣ ΚΑΤΑΠΟΝΗΣΗΣ ΤΩΝ ΕΡΓΑΖΟΜΕΝΩΝ

Κατά την διάρκεια του θέρους και ιδιαίτερα την περίοδο που δημιουργούνται ειδικές συνθήκες με αύξηση της θερμοκρασίας και της σχετικής υγρασίας(συνθήκες καύσωνα), η θερμική καταπόνηση μπορεί να προκαλέσει σοβαρές βλάβες στην υγεία των εργαζομένων και προβλήματα στην παραγωγική διαδικασία.

Για την αντιμετώπιση της θερμικής καταπόνησης των εργαζομένων, σε κλειστούς ή υπαίθριους χώρους, βάσει του Νόμου 1568/1985 και της Εγκυκλίου 140120/24-7-89 & 130427/26-6-90 του Υπουργείου Εργασίας απαιτείται:

- Δημιουργία διαλειμμάτων κατάλληλης διάρκειας για την μείωση της θερμικής καταπόνησης των εργαζομένων σε περίπτωση καύσωνα.
- Διαμόρφωση κατάλληλων χώρων για τον χρόνο ανάπαυσης
- Παροχή πόσιμου νερού σε θερμοκρασία 10⁰-15⁰C

Οι παράγοντες που παίζουν σημαντικό ρόλο στη θερμική καταπόνηση είναι:

- Θερμοκρασία Ξηρού θερμομέτρου
- Σχετική υγρασία
- Ταχύτητα του ανέμου
- Ακτινοβολία
- Βαρύτητα εργασίας
- Ενδυμασία
- Εγκλιματισμός
- Κατάσταση υγείας

Προγραμματισμός εργασιών

- Εργασίες που συνεπάγονται υψηλή θερμική καταπόνηση των εργαζομένων θα προγραμματίζονται σε ώρες εκτός αιχμών.
- Ενίσχυση των βαρδιών ώστε να υλοποιούνται τα κανονικά διαλείμματα
- Προσπάθεια μετακύλισης του ωραρίου

Διαπίστωση καύσωνα

Η διαπίστωση ότι υφίσταται καύσωνας θα γίνεται με μετρήσεις θερμοκρασίας ή και υγρασίας που θα γίνονται με μέριμνα του εργοταξιάρχη. Για το σκοπό αυτό θα τοποθετηθεί θερμομέτρο χώρου ή θερμοϋγρόμετρο, σε κατάλληλο εξωτερικό σκιασμένο χώρο, βορείου προσανατολισμού σταθερά στερεωμένο σε κατακόρυφη θέση.

Απόφαση διακοπής εργασιών

Η απόφαση διακοπής εργασιών ή διακεκομμένης εργασίας λόγω καύσωνα θα λαμβάνεται από τον εργοταξιάρχη και οι εργαζόμενοι θα μένουν σε χώρους δροσερούς/ κλιματιζόμενους μέχρι το τέλος της διακοπής.

Γ.3. ΑΝΑΦΟΡΑ ΑΤΥΧΗΜΑΤΟΣ

Ως εργατικό ατύχημα θεωρείται κάθε βίαιο συμβάν κατά τη διάρκεια της εργασίας ή προερχόμενο από αυτή. Επίσης εργατικό ατύχημα λογίζεται και αυτό που προκαλείται από βίαιο συμβάν κατά την

διαδρομή των εργαζομένων από και προς την κατοικία τους, ανεξαρτήτως του μεταφορικού μέσου, με την προϋπόθεση ότι έχει ακολουθηθεί η συντομότερη δυνατή διαδρομή.

Τα ατυχήματα διακρίνονται ως ακολούθως:

α. Ανάλογα με την σχέση τους προς την εργασία

1. Εργατικό ατύχημα που συμβαίνει σε μέλος του προσωπικού της Εταιρίας.
2. Εργατικό ατύχημα που συμβαίνει σε μέλος του προσωπικού των υπεργολάβων
3. Μη εργατικό ατύχημα τρίτων προσώπων

β. Ανάλογα με την σοβαρότητά τους

1. Επουσιώδη ατυχήματα (παύση της εργασίας μικρότερη μιας ημέρας)
2. Κοινά ατυχήματα (παύση εργασίας μεγαλύτερη της μιας ημέρας)
3. Σοβαρά ατυχήματα(θανατηφόρα, καθολικά τραύματα, ακρωτηριασμός)

γ. Ανάλογα με τον τόπο του ατυχήματος

1. Ατυχήματα στον τόπο εργασίας
2. Ατυχήματα προς και από την εργασία

Ταξινόμηση εργατικών ατυχημάτων

Τα εργατικά ατυχήματα ταξινομούνται σύμφωνα με:

- A. τον τόπο του ατυχήματος
- B. τον υλικό παράγοντα που τα προξένησε
- Γ. την φύση της βλάβης
- Δ. το μέρος του σώματος που βλάφτηκε
- E. τα αίτια του ατυχήματος

Ο εργοταξιάρχης και οι υπεργολάβοι ευθύνονται για την αναγγελία οποιουδήποτε ατυχήματος προς τον Τεχνικό Ασφαλείας του έργου ο οποίος με την σειρά του ευθύνεται για την δήλωση του ατυχήματος στην Αστυνομία το ΚΕΠΕΚ και το ΙΚΑ αντίστοιχα.

Ο Τεχνικός Ασφαλείας ευθύνεται για την διερεύνηση των συνθηκών του ατυχήματος καθώς και την υπόδειξη μέτρων προς αποτροπή παρόμοιων ατυχημάτων στο μέλλον.

Κάθε εργαζόμενος ευθύνεται για την ενημέρωσή των ανωτέρω του, για όποιο ατύχημα συμβαίνει στο εργοτάξιο.

Σε περίπτωση οποιουδήποτε ατυχήματος στο εργοτάξιο θα κληθεί αμέσως το ΕΚΑΒ για να προσφέρει πρώτες βοήθειες στον τραυματία.

Επίσης ο ΤΑ πρέπει να καλέσει το Τοπικό Αστυνομικό Τμήμα για να αναγγείλει το ατύχημα και τον τρόπο που συνέβη. Οι αριθμοί τηλεφώνων επικοινωνίας σε περίπτωση πολύ σοβαρών ή θανατηφόρων ατυχημάτων θα δίδονται σε αντίστοιχους πίνακες.

Έντυπα Επικοινωνίας

Τα έντυπα που θα χρησιμοποιούνται είναι τα εξής:

1. Πίνακας Τηλεφώνων επικοινωνίας σε περίπτωση θανατηφόρου ατυχήματος (Συνημμενα1)
2. Έντυπο Δήλωσης Ατυχήματος (Εργοταξιάρχης – Υπεργολάβου) προς τον Τ.Α.

3. Εσωτερικό Έντυπο Δήλωσης Ατυχήματος που θα συντάσσεται μόνο για σοβαρά ή θανατηφόρα ατυχήματα. Ο προσδιορισμός της σοβαρότητας ενός ατυχήματος θα γίνεται από Τεχνικό Ασφαλείας

Όλα τα ατυχήματα, ανεξαρτήτως του πόσο επουσιώδη είναι, θα καταγράφονται σε ένα Αρχείο.

ΤΜΗΜΑ Δ΄

Δ1. ΠΡΟΣΘΕΤΑ ΣΤΟΙΧΕΙΑ

Σχεδιάζεται στον προβλεπόμενο χώρο αυτού του εντύπου ή επισυνάπτεται σχεδιάγραμμα της θέσης του έργου, στο οποίο θα φαίνονται με χαρακτηριστικό και εύκολα αντιληπτό τρόπο (π.χ. διαφορετικό χρώμα, διαφορετικό είδος ή πάχος γραμμών κλπ) ή και περιγραφικά τα παρακάτω στοιχεία:

- διόδους προσπέλασης στο εργοτάξια
- τις διόδους κυκλοφορίας πεζών κα οχημάτων εντός του εργοταξίου
- τους χώρους εγκατάστασης του βασικού μηχ. Εξοπλισμού
- τους χώρους αποθήκευσης
- τους χώρους των ακρήστων και επικίνδυνων υλικών και της περιγραφής του τρόπου αποκομιδής τους
- τους χώρους υγιεινής, εστίασης και πρώτων βοηθειών
- άλλων σημείων, χώρων ή ζωνών που απαιτούνται για την ασφάλεια και υγεία των εργαζομένων
- τυχούσες μελέτες για την κατασκευή απαιτούμενων ειδικών ικριωμάτων

Η συμπλήρωση του τμήματος αυτού θα γίνει από τον Ανάδοχο του έργου, όταν οριστικοποιηθεί το χρονοδιάγραμμα του έργου και αποφασιστούν οι θέσεις εγκατάστασης του εργοταξίου, λατομείων κλπ.

**ΤΗΛΕΦΩΝΑ ΕΠΙΚΟΙΝΩΝΙΑΣ ΣΕ ΠΕΡΙΠΤΩΣΗ ΘΑΝΑΤΗΦΟΡΟΥ Ή
ΠΟΛΥ ΣΟΒΑΡΟΥ ΑΤΥΧΗΜΑΤΟΣ**

Α. ΑΣΤΥΝΟΜΙΚΟ ΤΜΗΜΑ/ΚΕΠΕΚ	Β. ΕΤΑΙΡΕΙΑ	Γ. ΚΥΡΙΟΣ ΤΟΥ ΕΡΓΟΥ
Α.Τ.	ΕΡΓΟΤΑΞΙΑΡΧΗΣ :	ΔΙΕΥΘΥΝΤΗΣ
	Γ.Ρ.	Γ.Ρ.
	Κιv.	Κιv.
ΚΕΠΕΚ		
	ΣΥΝ / ΤΕΧ. ΑΣΦΑΛΕΙΑΣ	ΠΡΟΪΣΤΑΜΕΝΟΣ
	Γ.Ρ.	Γ.Ρ.
	Κιv.	Κιv.
	ΙΑΤΡΟΣ / ΝΟΣΟΚ	ΕΠΙΒΛΕΠΩΝ
	Γ.Ρ.	Γ.Ρ.
	Κιv.	Κιv.

ΑΝΑΦΟΡΑ ΑΤΥΧΗΜΑΤΟΣ

ΕΤΑΙΡΙΑ
ΔΙΕΥΘΥΝΣΗ
ΤΗΛ.

ΑΡ.ΠΡΩΤ. :

ΗΜΕΡ. :

ΕΡΓΟΤΑΞΙΟ :

ΑΤΟΜΑ :

ΕΙΔΟΣ ΑΤΥΧΗΜΑΤΟΣ
1. ΘΑΝΑΤΗΦΟΡΟ
2. ΣΟΒΑΡΟ
3. ΚΟΙΝΟ
4. ΜΕΤΑΒΑΣΗΣ
6. ΤΡΙΤΩΝ

ΠΡΟΣ: 1) ΚΕΠΕΚ

2)Α.Τ.

1. ΤΙΤΛΟΣ ΕΡΓΟΛΑΒΟΥ – ΥΠΕΡΓΟΛΑΒΟΥ

2. ΟΝΟΜΑΤΕΠΩΝΥΜΟ ΠΑΘΟΝΤΟΣ

3. ΟΝΟΜΑ ΠΑΤΡΟΣ ΜΗΤΡΟΣ

4. ΕΤΟΣ ΓΕΝΝΗΣΗΣ

5. Δ/ΝΣΗ ΚΑΤΟΙΚΙΑΣ – ΠΕΡΙΟΧΗ

6. ΤΗΛΕΦΩΝΟ

7. ΟΙΚΟΓΕΝΕΙΑΚΗ ΚΑΤΑΣΤΑΣΗ

8. ΑΡ. ΔΕΛ. ΤΑΥΤΟΤΗΤΑΣ

9. ΥΠΗΚΟΟΤΗΤΑ

10. ΗΜΕΡ.ΠΡΟΣΛΗΨΕΩΣ

11. ΕΙΔΙΚΟΤΗΤΑ - ΕΠΑΓΚΕΛΜΑ

12 ΕΡΓΑΣΙΑ – ΔΡΑΣΤ. ΤΗΝ ΩΡΑ ΤΟΥ ΑΤΥΧΗΜΑΤΟΣ

15. ΥΠΕΡΩΡΙΑΚΗ ΕΡΓΑΣΙΑ

16. ΕΙΔΟΣ ΤΡΑΥΜΑΤΙΣΜΟΥ

17. ΜΑΡΤΥΡΕΣ –ΔΙΕΥΘΥΝΣΕΙΣ, ΤΗΛΕΦΩΝΑ α.

β

18. ΤΟΠΟΣ ΑΤΥΧΗΜΑΤΟΣ

19. ΑΠΟΥΣΙΑ ΑΠΟ ΤΗΝ ΕΡΓΑΣΙΑ (ΜΕ ΙΑΤΡΙΚΗ ΓΝΩΜΑΤΕΥΣΗ)

20. ΠΕΡΙΓΡΑΦΗ ΑΤΥΧΗΜΑΤΟΣ

Ο ΠΡΟΪΣΤΑΜΕΝΟΣ ΠΡΟΣΩΠΙΚΟΥ

(ΟΝΟΜΑ ΚΑΙ ΥΠΟΓΡΑΦΗ)

ΕΝΤΥΠΟ ΑΝΑΦΟΡΑΣ ΑΤΥΧΗΜΑΤΟΣ

ΓΕΝΙΚΕΣ ΠΛΗΡΟΦΟΡΙΕΣ

ΤΜΗΜΑ:

ΘΕΣΗ:

ΤΟΠΟΣ ΣΥΜΒΑΝΤΩΝ:

ΣΤΟΙΧΕΙΑ ΠΑΘΟΝΤΑ:

ΟΝΟΜΑ:

ΗΛΙΚΙΑ:

ΘΕΣΗ:

ΠΡΟΫΠΗΡΕΣΙΑ:

ΕΙΔΙΚΟΤΗΤΑ:

ΕΚΠΑΙΔΕΥΣΗ ΣΕ ΑΣΦΑΛΕΙΑ:

ΣΤΟΙΧΕΙΑ ΑΤΥΧΗΜΑΤΟΣ

ΗΜΕΡΟΜΗΝΙΑ:

ΩΡΑ:

ΠΕΡΙΓΡΑΦΗ ΑΤΥΧΗΜΑΤΟΣ:

ΑΠΟΤΕΛΕΣΜΑ ΣΥΜΒΑΝΤΟΣ

ΚΑΤΑΓΜΑ	<input type="checkbox"/>	ΑΠΩΛΕΙΑ ΧΡΟΝΟΥ ΠΕΡΑΝ ΤΗΣ ΒΑΡΔΙΑΣ	<input type="checkbox"/>
ΑΚΡΩΤΗΡΙΑΣΜΟΣ	<input type="checkbox"/>	Α! ΒΟΗΘΕΙΕΣ	<input type="checkbox"/>
ΟΡΑΣΗ	<input type="checkbox"/>	ΙΑΤΡΙΚΗ ΦΡΟΝΤΙΔΑ	<input type="checkbox"/>
ΕΓΚΑΥΜΑ	<input type="checkbox"/>	ΕΙΣΑΓΩΓΗ ΣΤΟ ΝΟΣΟΚΟΜΕΙΟ	<input type="checkbox"/>

ΑΠΩΛΕΙΑ ΑΙΣΘΗΣΕΩΝ	<input type="checkbox"/>	ΠΑΡΟΛΙΓΟΝ ΑΤΥΧΗΜΑ	<input type="checkbox"/>
ΑΛΛΟ	<input type="checkbox"/>	ΥΛΙΚΕΣ ΑΠΩΛΕΙΕΣ	<input type="checkbox"/>
ΘΑΝΑΤΟΣ	<input type="checkbox"/>		

ΣΤΟΙΧΕΙΑ ΑΝΑΛΥΣΗΣ

ΤΥΠΟΣ ΓΕΓΟΝΟΤΟΣ	ΜΗ ΑΣΦΑΛΗΣ ΕΝΕΡΓΕΙΑ	ΜΗ ΑΣΦΑΛΗΣ ΚΑΤΑΣΤΑΣΗ
Πτώση στο ίδιο επίπεδο	επισφαλής εξοπλισμός	μη προστατευμένο
Πτώση σε χαμηλότερο επίπεδο	επισφαλής φόρτωση	ελαττωματικό
Πτώση αντικειμένου	επισφαλή θέση	ακαταστασία
σύγκρουση σε σταθερό σημείο	εργασία σε κίνηση	κακή συντήρηση
μάγκωμα	χρήση χωρίς άδεια	έλλειψη ΜΑΠ
χειρισμός εξοπλισμού	κίνηση εκτός ορίων ταχύτητας	κακός φωτισμός
πυρκαϊά	μη χρήση ΜΑΠ	υπερβολικός θόρυβος
ηλεκτρισμός	ασθενής, μεθυσμένος	υπερβολική θερμοκρασία
κατάρρευση	ελατ/κός μηχανισμός ασφαλείας	κυκλοφορία βαρέων οχημάτων
φθαρμένα ΜΑΠ	υπερφόρτωση	κατοικημένη περιοχή
μετατόπιση	έλλειψη επίβλεψης	κακές καιρικές συνθήκες
τροχαίο	προσαρμογές	ανεπαρκής ή λάθος συντήρηση
άλλο	άλλο	άλλο

ΑΠΟΤΕΛΕΣΜΑ ΑΝΑΛΥΣΗΣ

προέκυψε ανασφαλής ενέργεια;

προέκυψε ανασφαλής συνθήκη;

έργειες έχουν γίνει για να αποφευχθεί η επανάληψη;

ΥΠΟΓΡΑΦΕΣ

Ο ΠΡΟΪΣΤΑΜΕΝΟΣ ΤΜΗΜΑΤΟΣ**Ο ΠΑΘΩΝ****ΠΑΡΑΡΤΗΜΑ 1: ΠΕΡΙΕΧΟΜΕΝΑ ΦΑΡΜΑΚΕΙΟΥ**







Για τα εργατάξια εντός καταικημένων περιοχών τα παρακάτω είδη είναι απαραίτητα να περιέχονται στο φαρμακείο του εργαταξίου:

Α/Α	ΕΙΔΟΣ	ΑΡΙΘΜΟΣ ΕΡΓΑΖΟΜΕΝΩΝ ΕΡΓΟΤΑΞΙΟΥ		
		1-25	25-50	51-100
1	Αντισηπτικά διάλυμα ιωδίου	1	1	1
2	Σκεύασμα για κάψιμο	1	2	3
3	Οινόπνευμα	1	1	1
4	Οξυζενέ	1	1	1
5	Εισπνεύσιμη αμμωνία	1	2	2
6	Αποστειρωμένες γάζες	1	2	3
7	Επίδεσμοι γάζας	2	4	6
8	Τριγωνικοί επίδεσμοι	1	1	1
9	Ελαστικός επίδεσμος	1	1	1
10	Λευκοπλάσι ραλλό	2	2	2
11	Ύφασμα καθαρισμού	1	1	1
12	Υγρό σαπούνι	1	1	1
13	Ψαλίδι	1	1	1
14	Τσιμπίδα	1	1	1
15	Βαμβάκι	1	1	1
16	Ανισταμινική αλοιφή	1	1	1
17	Σπασμολυτικά	1	1	1
18	Γάντια μιας χρήσης	1	1	1
19	Φυλλάδιο πρώτων βοηθειών	1	1	1

Για εργατάξια εκτός καταικημένων περιοχών, το φαρμακείο του εργαταξίου πρέπει να περιέχει επιπλέον:

Α/Α	ΕΙΔΟΣ	ΑΡΙΘΜΟΣ ΕΡΓΑΖΟΜΕΝΩΝ ΕΡΓΟΤΑΞΙΟΥ		
		1-25	25-50	51-100
20	Ενέσιμο κορτιζονούχο	1	1	1
21	Σύριγγες πλαστικές	6	6	6

ΠΑΡΑΡΤΗΜΑ 2: ΣΗΜΑΤΑ ΑΣΦΑΛΕΙΑΣ

Γεωμετρικό σχήμα	Σημασία
	Σήματα απαγόρευσης
	Σήματα υποχρέωσης
	Σήματα προειδοποίησης
 	Σήματα διάσωσης ή βοήθειας
 	Σήματα που αφορούν το πυροσβεστικό υλικό ή εξοπλισμό

Σήματα απαγόρευσης



Απαγορεύεται το κάπνισμα



Απαγορεύεται η χρήση γυμνής φλόγας και το κάπνισμα



Απαγορεύεται η διέλευση πεζών



Απαγορεύεται η κατάσβεση με νερό



Μη πόσιμο νερό



Απαγορεύεται η είσοδος στους μη έχοντες ειδική άδεια



Απαγορεύεται η διέλευση στα οχήματα διακίνησης φορτίων



Μην αγγίζετε

Σήματα υποχρέωσης



Υποχρεωτική προστασία των ματιών



Υποχρεωτική προστασία του κεφαλιού



Υποχρεωτική προστασία των αυτιών



Υποχρεωτική προστασία των αναπνευστικών οδών



Υποχρεωτική προστασία των ποδιών



Υποχρεωτική προστασία των χεριών



Υποχρεωτική προστασία του σώματος



Υποχρεωτική προστασία του προσώπου



Υποχρεωτική ατομική προστασία έναντι πτώσεων



Υποχρεωτική διάβαση για πεζούς



Γενική υποχρέωση

ΣΗΜΕΙΩΣΗ:

- 1) Σε κινητές εργοταξιακές ζώνες δεν επιβάλλεται η τοποθέτηση κώνων. Σε περίπτωση που τοποθετούνται η μέγιστη μεταξύ τους απόσταση είναι 10m.
- 2) Συνιστάται η τοποθέτηση και στις θέσεις αυτές σε περίπτωση που το μήκος ορατότητας μέχρι τη σήμανση αποκλεισμού λωρίδων είναι μικρότερο των 400m.
- 3) Το αναγραφόμενο όριο ταχύτητας εξαρτάται από τις τοπικές συνθήκες.

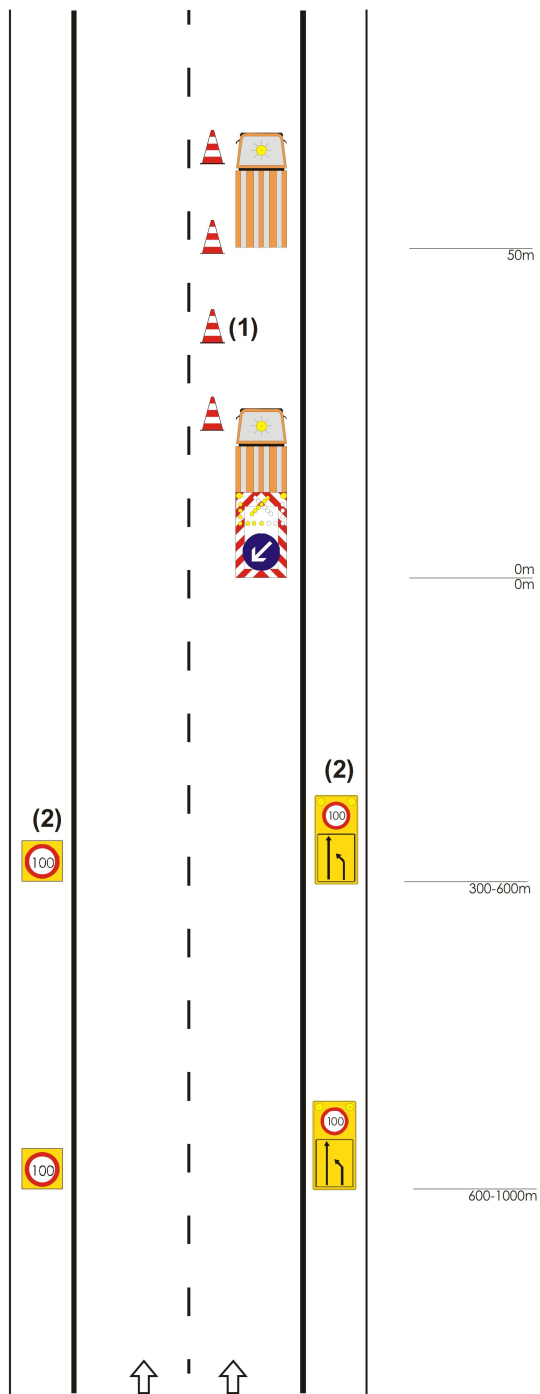

ΣΗΜΕΙΩΣΗ:

- 1) Σε κινητές εργοταξιακές ζώνες δεν επιβάλλεται η τοποθέτηση κώνων. Σε περίπτωση τοποθέτησης κώνων η μεταξύ τους απόσταση είναι 10m.
- 2) Φωτεινό βέλος εκτροπής μικρού μεγέθους.
- 3) Το αναγραφόμενο όριο ταχύτητας εξαρτάται από τις τοπικές συνθήκες.

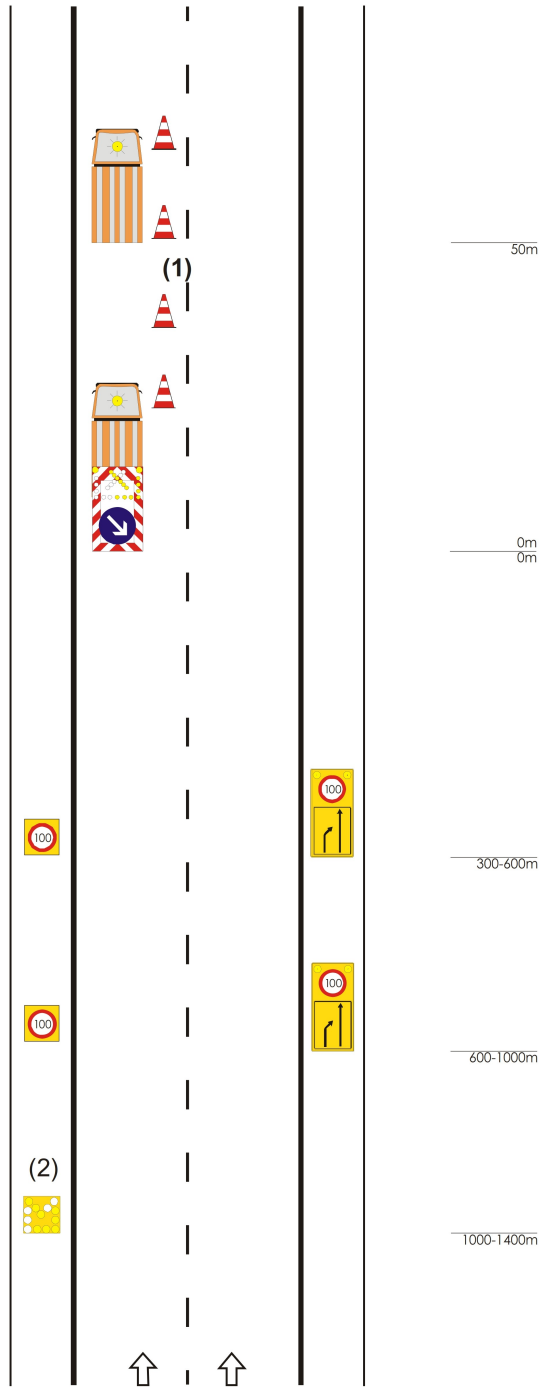

ΣΗΜΕΙΩΣΗ:

- 1) Σε κινητές εργοταξιακές ζώνες δεν επιβάλλεται η χρήση κώνων. Σε περίπτωση τοποθέτησης κώνων η μέγιστη μεταξύ τους απόσταση είναι 10m.

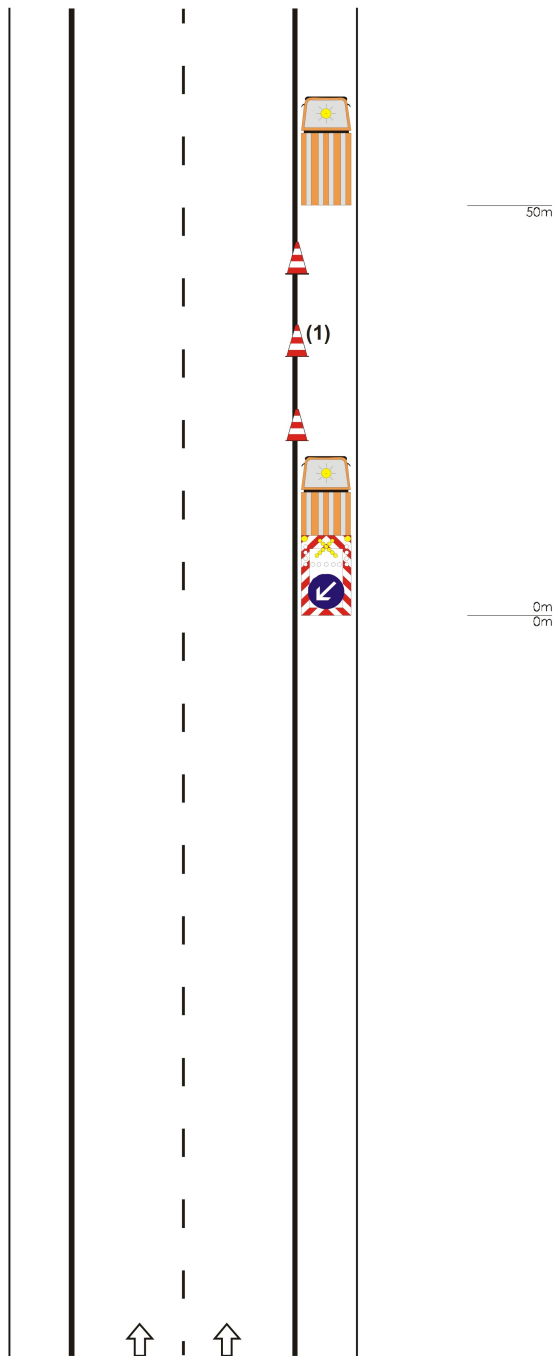

**ΓΓΔΕ
2010**

**ΠΡΟΔΙΑΓΡΑΦΕΣ & ΟΔΗΓΙΕΣ ΣΗΜΑΝΣΗΣ ΕΚΤΕΛΟΥΜΕΝΩΝ ΕΡΓΩΝ
Εργασία στο έρεισμα της οδού**

Τυπικό Σχέδιο
Αριθμός **1.2.4**

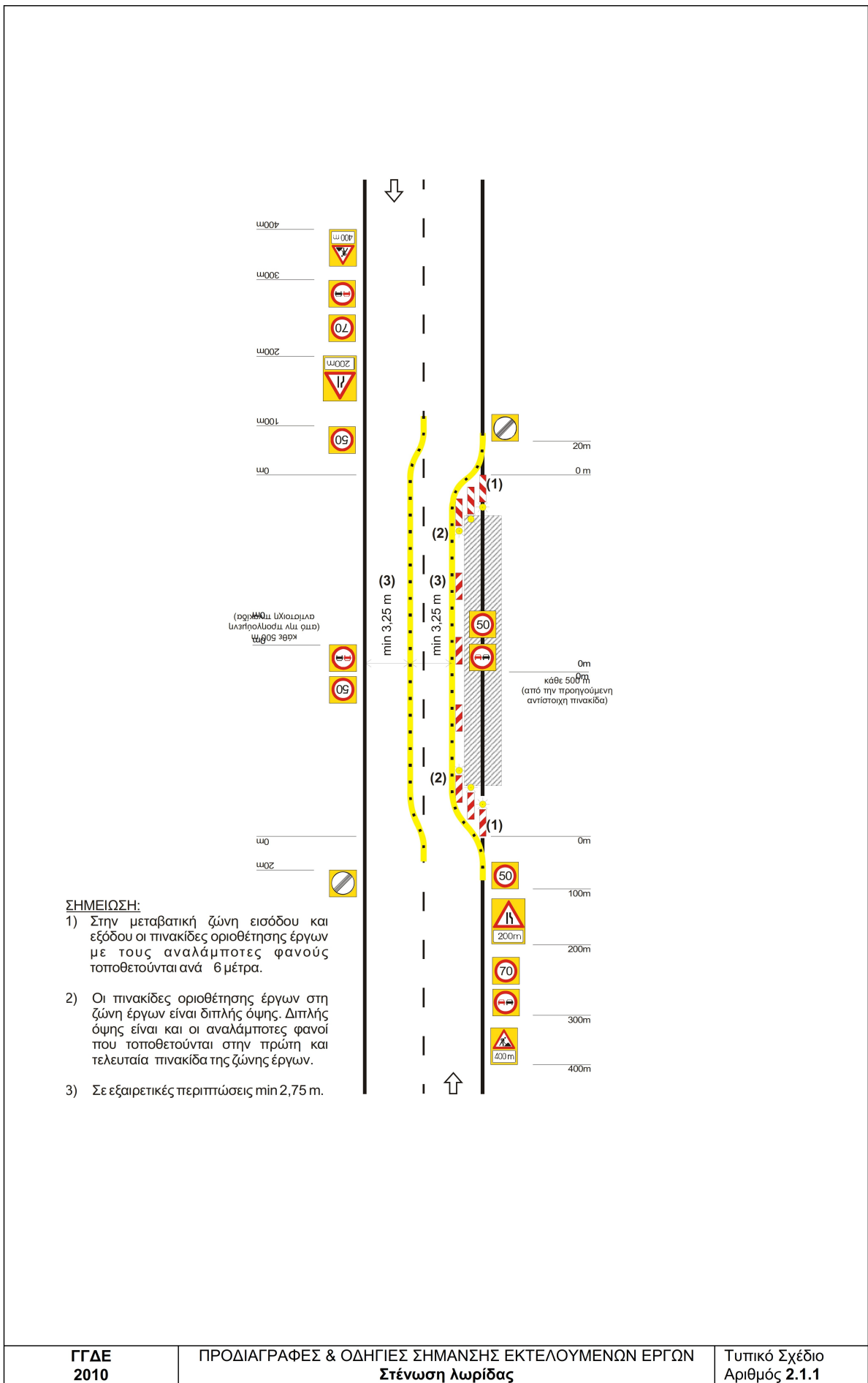

ΓΓΔΕ 2010	ΠΡΟΔΙΑΓΡΑΦΕΣ & ΟΔΗΓΙΕΣ ΣΗΜΑΝΣΗΣ ΕΚΤΕΛΟΥΜΕΝΩΝ ΕΡΓΩΝ Στένωση λωρίδας	Τυπικό Σχέδιο Αριθμός 2.1.1
----------------------	---	---------------------------------------

ΤΜΗΜΑ Ε΄

E1. ΝΟΜΟΘΕΤΙΚΑ ΚΕΙΜΕΝΑ ΓΙΑ ΤΗ ΛΗΨΗ ΜΕΤΡΩΝ ΠΡΟΣΤΑΣΙΑΣ

Καταχωρούνται εδώ οι τίτλοι των νομοθετικών διατάξεων των οποίων έχει γίνει αναφορά στον πίνακα του Τμήματος Γ του ΣΑΥ, επίσης οι Νόμοι, Διατάγματα, Κανονισμοί, Αποφάσεις κλπ. που ελήφθησαν υπόψη

- Το Π.Δ. 22/12/33(ΦΕΚ 406^Α)** «Περί ασφαλείας εργατών και Υπαλλήλων εργαζομένων επί φορητών κλιμάκων».
- Το Π.Δ.14/3/34(ΦΕΚ 112^Α)** «Περί Υγιεινής και Ασφάλειας των εργατών και υπαλλήλων των πάσης φύσεως βιομηχανικών και βιοτεχνικών εργοστασίων, εργαστηρίων κ.λ.π.».
- Ο Α.Ν. 1204/38 (ΦΕΚ 177^Α)** «Περί απαγορεύσεως της χρήσεως μολυβδούχων χρωμάτων».
- Το Β.Δ.16-3-50(ΦΕΚ 82^Α)** «Επίβλεψη μηχανολογικών εγκαταστάσεων».
- Η Υ.Δ.Γ1/9900/74 (ΦΕΚ 1266Β)** «Περί υποχρεωτικής κατασκευής αποχωρητηρίων».
- Ο Ν. 447/75 (ΦΕΚ 142^Α)** «Περί ασφαλείας των εν ταις οικοδομικαίς εργασίαις ασχολουμένων μισθωτών».
- Το Π.Δ. 212/76(ΦΕΚ 78^Α)** «Περί μέτρων Υγιεινής και Ασφάλειας των εργαζομένων εις μεταφορικής ταινίας και προωθητάς εν γένει».
- Το Π.Δ. 17/78(ΦΕΚ 3^Α)** «Περί συμπληρώσεως του από 22/12/33 Π.Δ. περί ασφαλείας εργατών και υπαλλήλων εργαζομένων επί φορητών κλιμάκων».
- Το Π.Δ. 95/78(ΦΕΚ 20Α)** «Περί μέτρων Υγιεινής και Ασφάλειας των απασχολουμένων εις εργασίας συγκολλήσεων».
- Την Υ. Α. 12-2-79 (ΦΕΚ 132/79)** «Περί αντικαταστάσεως του άρθρου 40 του Κανονισμού Ασθενείας του Ι.Κ.Α.».
- Το Ν. 778/80(ΦΕΚ 193^Α)** «Περί μέτρων ασφαλείας κατά την εκτέλεση οικοδομικών εργασιών».
- Το Π.Δ. 1073/81ΦΕΚ 260Α)** «Περί μέτρων ασφαλείας κατά την εκτέλεση εργασιών σε εργοτάξια οικοδομών και πάσης φύσεως έργων αρμοδιότητας Πολιτικού Μηχανικού».
- Ο Ν. 1396/83(ΦΕΚ 126^Α)** «Υποχρεώσεις λήψης και τήρησης των μέτρων ασφαλείας στις οικοδομές και λοιπά ιδιωτικά τεχνικά έργα».
- Το Π.Δ. 329/83(ΦΕΚ 118^Α & 140Α)**
- Ο Ν. 1430/84(ΦΕΚ 49^Α)** «Κύρωση της υπ. αριθμ. 62 Διεθνούς Σύμβασης εργασίας που αφορά στις διατάξεις ασφαλείας στην οικοδομική βιομηχανία και τη ρύθμιση θεμάτων που έχουν σχέση με αυτή».
- Η Υ.Α. 130646/84(ΦΕΚ 154Β)** «Ημερολόγιο μέτρων Ασφαλείας».
- Ο Ν. 1568/85(ΦΕΚ 177^Α)** «Υγιεινή και Ασφάλεια των εργαζομένων».
- Το Π.Δ. 307/86(ΦΕΚ135Α)** «Προστασία της υγείας των εργαζομένων που εκτίθενται σε ορισμένους χημικούς παράγοντες κατά την διάρκεια της εργασίας τους (80/1107/ΕΟΚ)».
- Το Π.Δ. 94/87(ΦΕΚ54Α)** «Προστασία των εργαζομένων που εκτίθενται στον μετ. μόλυβδο και τις ενώσεις των ιόντων του κατά την εργασία(82/605/ΕΟΚ)».
- Το Π.Δ. 315(ΦΕΚ 149^Α/87)** «Σύσταση επιτροπής Υγιεινής και Ασφάλειας της εργασίας (ΕΥΑΕ) σε εργοτάξια οικοδομών και εν γένει τεχνικών έργων».
- Η Υ.Α. 131325(ΦΕΚ 467Β/87)** «Σύσταση μικτών επιτροπών ελέγχου σε οικοδομές και εργοταξιακά έργα»

- Το Π.Δ. 70α/88(ΦΕΚ 31^Α & 150Α)** «Προστασία των εργαζομένων που εκτίθενται σε αμίαντο κατά την εργασία».
- Το Π.Δ. 71/88(ΦΕΚ 32^Α)** «Κανονισμός Πυροπροστασίας κτιρίων».
- Το Π.Δ. 294/88(ΦΕΚ 138^Α)** «Ελάχιστος χρόνος απασχόλησης Τεχνικού Ασφάλειας και – Γιατρού εργασίας, επίπεδο γνώσεων και ειδικότητα Τεχν. Ασφάλειας για τις επιχειρήσεις, εκμεταλλεύσεις και εργασίες του άρθρου 1 παρ. 1 του Ν. 1568/85».
- Ο Ν. 1767/88(ΦΕΚ 63^Α)** «Συμβούλια εργαζομένων και άλλες εργατικές διατάξεις- κύρωση της 135 Διεθνούς Σύμβασης εργασίας».
- Η Υ.Α. 3046/304/30.1.89(ΦΕΚ 59Δ)** «Κτιριοδομικός Κανονισμός».
- Ο Ν. 1837/89(ΦΕΚ 79^Α & ΦΕΚ 85^Α)** «Για την προστασία των ανηλίκων κατά την απασχόληση και άλλες διατάξεις».
- Η Υ.Α. 130627/90(ΦΕΚ 620Β)** «Καθορισμός επικίνδυνων, βαρειών ή ανθυγιεινών εργασιών για την απασχόληση ανηλίκων».
- Το Π.Δ. 31/90(ΦΕΚ 11^Α)** «Επίβλεψη της λειτουργίας, χειρισμός και συντήρηση μηχανημάτων εκτέλεσης τεχνικών έργων (Τροποπ. Π.Δ. 49/991(ΦΕΚ 180Α))».
- Το Π.Δ. 85/91(ΦΕΚ 38^Α)** «Προστασία των εργαζομένων από τους κινδύνους που διατρέχουν λόγω της έκθεσής τους στο θόρυβο κατά την εργασία, σε συμμόρφωση προς την Οδηγία 86/188 ΕΟΚ».
- Η Υ.Α.Β. 15233/3.7.91(ΦΕΚ 487Β)** «Σχετικά με συσκευές αερίου».
- Το Π.Δ. 49/91(ΦΕΚ 180Α)** «Τροποπ. Π.Δ. 31/90 Επίβλεψη της λειτουργίας, χειρισμός και συντήρηση μηχανημάτων εκτέλεσης τεχνικών έργων»
- Η Υ.Α. 4373/1205/23-3-93(ΦΕΚ 187Β)** «Συμμόρφωση της Ελληνικής Νομοθεσίας με την 89/686/ΕΟΚ Οδηγία του Συμβουλίου της 21^{ης} Δεκεμβρίου 1989 για την προσέγγιση των νομοθεσιών των κρατών-μελών σχετικά με τα μέτρα ατομικής προστασίας».
- Η Υ.Α. 31245/93 ΥΠΕΧΩΔΕ** «Συστάσεις για κατεδαφίσεις κτιρίων».
- Το Π.Δ. 77/93(ΦΕΚ 34^Α)** «Για την προστασία των εργαζομένων από φυσικούς, χημικούς και βιολογικούς παράγοντες και τροποποίηση και συμπλήρωση του Π.Δ. 307/86(ΦΕΚ 135^Α) σε συμμόρφωση προς την Οδηγία του Συμβουλίου 88/642/ΕΟΚ».
- Το Π.Δ. 377/93(ΦΕΚ 160Α)** «Προσαρμογή της Ελληνικής Νομοθεσίας στις Οδηγίες 89/392 ΕΟΚ και 91/368 ΕΟΚ σχετικά με τις μηχανές».
- Η Κ.Υ.Α. 16440/Φ.10.4/445/93(ΦΕΚ 756Β)** «Κανονισμός παραγωγής και διάθεσης στην αγορά συναρμολογούμενων μεταλλικών στοιχείων για την ασφαλή κατασκευή και χρήση μεταλλικών σκαλωσιών».
- Το Π.Δ. 395/94(ΦΕΚ 220Α)** «Ελάχιστες προδιαγραφές Ασφάλειας και Υγείας για την χρησιμοποίηση εξοπλισμού εργασίας από τους εργαζομένους κατά την εργασία τους, σε συμμόρφωση με την Οδηγία 89/655/ΕΟΚ».
- Το Π.Δ. 396/94(ΦΕΚ 220Α)** «Ελάχιστες προδιαγραφές ασφαλείας και υγείας για την χρήση απ τους εργαζόμενους εξοπλισμών ατομικής προστασίας κατά την εργασία, σε 91/383/ΕΟΚ».
- Το συμμόρφωση με την οδηγία 89/656/ ΕΟΚ».**

-**Το Π.Δ. 397/94(ΦΕΚ 221^Α)** «Ελάχιστες απαιτήσεις υγιεινής και ασφάλειας για τον χειρωνακτικό χειρισμό φορτίων, όπου υπάρχει ιδιαίτερος κίνδυνος βλάβης της ράχης και οσφυϊκής χώρας, σε συμμόρφωση με την οδηγία 90/269/ΕΟΚ».

-**Το Π.Δ. 399/94(ΦΕΚ 221^Α)** «Προστασία των εργαζομένων από τους κινδύνους που συνδέονται με την έκθεση σε καρκινογόνους παράγοντες κατά την εργασία, σε συμμόρφωση με την οδηγία 90/340/ΕΟΚ».

-**Ο Ν. 2224/94(ΦΕΚ 112^Α)** «Ρύθμιση θεμάτων εργασίας, συνδικαλιστικών δικαιωμάτων υγιεινής και ασφάλειας των εργαζομένων και οργάνωσης Υπουργείου Εργασίας και των εποπτευομένων απ αυτό νομικών προσώπων και άλλες διατάξεις».

-**Η Υ.Α. 378/94(ΦΕΚ 705B)** «Επικίνδυνες ουσίες, ταξινόμηση, συσκευασία και επισήμανση αυτών σε συμμόρφωση προς την οδηγία του Συμβουλίου των Ευρωπαϊκών κοινοτήτων 67/548/ΕΟΚ, όπως έχει τροποποιηθεί και ισχύει».

-**Το Π.Δ. 105/95(ΦΕΚ 67^Α)** «Ελάχιστες προδιαγραφές για τη σήμανση ασφαλείας ή και υγείας στην εργασία σε συμμόρφωση με την οδηγία 95/58/ΕΟΚ».

-**Η Κ.Υ.Α. 5905/Φ15/839/95(ΦΕΚ 611B)**

-**Η ΕΓΚΥΚΛΙΟΣ 38935/95**

-**Το Π.Δ. 6/95(ΦΕΚ 6^Α)** «Διορθώσεις σφαλμάτων στα Π.Δ. 395/94(ΦΕΚ 220Α), 396/94(ΦΕΚ 220Α), 397/94(ΦΕΚ 221^Α), 398/94(ΦΕΚ 221^Α), 399/94(ΦΕΚ 221^Α)».

-**Το Π.Δ. 16/96(ΦΕΚ 10Α)** «Ελάχιστες προδιαγραφές υγιεινής και ασφάλειας στους χώρους εργασίας, σε συμμόρφωση με την οδηγία 89/564/ΕΟΚ».

-**Το Π.Δ. 17/96(ΦΕΚ 11^Α)** «Εφαρμογή μέτρων για την προώθηση της βελτίωσης της υγιεινής και ασφάλειας των εργαζομένων, σε συμμόρφωση με την οδηγία 89/391/ΕΟΚ και

Π.Δ. 17/96(ΦΕΚ 11^Α) «Εφαρμογή μέτρων για την προώθηση της βελτίωσης της υγιεινής και ασφάλειας των εργαζομένων, σε συμμόρφωση με την οδηγία 89/391/ΕΟΚ και 91/383/ΕΟΚ».

-**Το Π.Δ. 305/96(ΦΕΚ 212^Α)** «Ελάχιστες προδιαγραφές που πρέπει να εφαρμόζονται στα προσωρινά ή κινητά εργοτάξια έργων σε συμμόρφωση με την οδηγία 92/57/ΕΟΚ».

-**Το Π.Δ. 18/96**

-**Η ΕΓΚΥΚΛΙΟΣ 52206/97**

-**Η ΕΓΚΥΚΛΙΟΣ 130159/97**

-**Το Π.Δ. 175/ 97(ΦΕΚ 150Α)**

-**Το Π.Δ. 62/98(ΦΕΚ 67Α)** «Μέτρα για την προστασία των νέων κατά την εργασία, σε συμμόρφωση με την οδηγία 94/33/ΕΟΚ».

-**Το Π.Δ. 159/99(ΦΕΚ 157Α)** «Ασφάλεια και υγεία των εργαζομένων-τροποποίηση του Π.Δ. 17/96».

-**Το Π.Δ. 219/00(ΦΕΚ 190Α)** «Μέτρα για την προστασία των εργαζομένων που αποσπώνται για την εκτέλεση προσωρινής εργασίας στο έδαφος της Ελλάδας, στο πλαίσιο διεθνικής παροχής υπηρεσιών».

-**Η Απόφ. ΔΙΠΑΔ/ΟΙΚ/177** της 2/14.3.2001(ΦΕΚ 266B) «Πρόληψη εργασιακού κινδύνου

κατά την μελέτη έργου»

-**Η Απόφ. ΔΕΕΠ/ΟΙΚ/85** της 14.5/1.6.2001(ΦΕΚ 686B) «Καθιέρωση του Σχεδίου Ασφάλειας και Υγείας (ΣΑΥ) και του Φακέλου ασφάλειας και Υγείας (ΦΑΥ), ως απαραίτητων στοιχείων για την έγκριση μελέτης στο στάδιο της οριστικής ή και της μελέτης εφαρμογής σε κάθε Δημόσιο Έργο».

Πολύγυρος, Μάιος 2023

ΣΥΝΤΑΧΘΗΚΕ

ΕΛΕΓΧΘΗΚΕ

ΘΕΩΡΗΘΗΚΕ

Σύμφωνα με την αριθ.
387605(1906)οικ./06-06-2023
απόφαση

Ο Προϊστάμενος Τ.Σ.Ε.

Ο αν. Προϊστάμενος Υποδιεύθυνσης
Τεχνικών Έργων Π.Ε.Χ.

Παρούση Βασιλική
Μηχανολόγος Μηχ/κος Π.Ε.

Μαναζής Αθανάσιος
Πολιτικός Μηχ/κος

Μιγδάνης Βαλσάμης
Τοπογράφος Μηχ/κος

ΑΚΡΙΒΕΣ ΑΝΤΙΓΡΑΦΟ