

**ΔΙΑΚΗΡΥΞΗ ΔΙΑΓΩΝΙΣΜΟΥ ΑΝΩ ΤΩΝ ΟΡΙΩΝ
ΜΕ ΑΝΟΙΚΤΗ ΔΙΑΔΙΚΑΣΙΑ
ΓΙΑ ΤΗΝ ΕΚΤΕΛΕΣΗ ΤΗΣ ΠΑΡΟΧΗΣ ΥΠΗΡΕΣΙΑΣ**

**«Κοπή χόρτων και καθαρισμός δρόμων και πρηνών στο οδικό δίκτυο της ΠΕΧ για έτη
2023-2024-2025»**

[βάσει του Υποδείγματος Διακήρυξης για Συμβάσεις Υπηρεσιών με ανοικτή διαδικασία μέσω ΕΣΗΔΗΣ,
που επικαιροποιήθηκε από την ΕΑΑΔΗΣΥ, έκδοσης Σεπτεμβρίου 2021]

ΜΑΙΟΣ 2023



ΕΛΛΗΝΙΚΗ ΔΗΜΟΚΡΑΤΙΑ
ΠΕΡΙΦΕΡΕΙΑ ΚΕΝΤΡΙΚΗΣ
ΜΑΚΕΔΟΝΙΑΣ

Περιφερειακή Ενότητα Χαλκιδικής

ΤΙΤΛΟΣ: «Κοπή χόρτων και καθαρισμός
δρόμων και πρανών στο οδικό
δίκτυο της ΠΕΧ για έτη 2023-2024-
2025»

ΧΡΗΜΑΤΟΔΟΤΗΣΗ: 2131ΧΑΛ005ΚΑΠ22
Π.Ε.Δ. Ιδίων Πόρων 2022

Δ Ι Α Κ Η Ρ Υ Ξ Η Α Ν Ο Ι Κ Τ Η Σ Δ Ι Α Δ Ι Κ Α Σ Ι Α Σ
Μ Ε Σ Ω Τ Ο Υ Ε Θ Ν Ι Κ Ο Υ Σ Υ Σ Τ Η Μ Α Τ Ο Σ
Η Λ Ε Κ Τ Ρ Ο Ν Ι Κ Ω Ν Δ Η Μ Ο Σ Ι Ω Ν Σ Υ Μ Β Α Σ Ε Ω Ν
(Ε . Σ . Η . Δ Η . Σ .)
Γ Ι Α Τ Η Ν Ε Π Ι Λ Ο Γ Η Π Α Ρ Ο Χ Ο Υ Υ Π Η Ρ Ε Σ Ι Ω Ν

Η Οικονομική Επιτροπή της Περιφέρειας Κεντρικής Μακεδονίας δια της Περιφερειακής Ενότητας
Χαλκιδικής

δ ι α κ η ρ ύ σ σ ε ι

διεθνή ανοικτή διαδικασία για την επιλογή παρόχου υπηρεσιών:

« Κοπή χόρτων και καθαρισμός δρόμων και πρανών στο οδικό δίκτυο της ΠΕΧ για έτη 2023-
2024-2025»

εκτιμώμενης αξίας 750.000,00 Ευρώ (συμπεριλαμβανομένου Φ.Π.Α. 24%),

που θα διεξαχθεί σύμφωνα με:

α) τις διατάξεις του Ν. 4412/2016 (Α' 147) και β) τους όρους της παρούσας

Συνοπτικός πίνακας πληροφοριών Διαγωνισμού

Τίτλος Διαγωνισμού	Κοπή χόρτων και καθαρισμός δρόμων και πρανών στο οδικό δίκτυο της ΠΕΧ για έτη 2023-2024-2025
Κωδικός CPV	90610000-6: Υπηρεσίες καθαρισμού και σάρωσης οδών
Αναθέτουσα Αρχή	Περιφερειακή Ενότητα Χαλκιδικής της Περιφέρειας Κεντρικής Μακεδονίας
Είδος Διαγωνισμού	<ul style="list-style-type: none"> • Ανοικτός (άρ. 27 § 1 εδ. α' του Ν. 4412 / 2016), • Ηλεκτρονικός (με χρήση του Ε.Σ.Η.ΔΗ.Σ.), • Διεθνής (άρ. 63 & 65 του Ν. 4412 / 2016), • Μειοδοτικός, με σφραγισμένες προσφορές και κριτήριο κατακύρωσης τη χαμηλότερη τιμή.
Αριθμός πρωτ. Διακήρυξης	359596(959)οικ.31-05-2023 Ο.Ε. Π.Κ.Μ.
Εγκριτική Απόφαση Οικον. Επιτροπής	634/30-05-2023(ΑΔΑ: Ψ3ΖΛ7ΛΛ-ΛΞ7)
Φορέας για τον οποίο προορίζεται η παροχή της υπηρεσίας.	Υποδιεύθυνση Τεχνικών έργων της Π.Ε.Χ.
Διαδικτυακός τόπος υποβολής προσφοράς.	Διαδικτυακή πύλη www.promitheus.gov.gr του Ε.Σ.Η.ΔΗ.Σ.
Προθεσμία υποβολής ηλεκτρονικών προσφορών, μετά την οποία οι προσφορές αποκλείονται αυτομάτως ως εκπρόθεσμες (άρ. 27 §§ 1 και 4 του Ν. 4412 / 2016).	Τουλάχιστον τριάντα (30) ημερολογιακές ημέρες, αρχόμενης από την ημερομηνία αποστολής της Προκήρυξης για δημοσίευση στην Επίσημη Εφημερίδα της Ευρωπαϊκής Ένωσης (άρ. 27 § 4 του Ν. 4412 / 2016), μέχρι τις <u>14 Ιουλίου 2023 ημέρα ΠΑΡΑΣΚΕΥΗ και ώρα 23:59</u>
Χρόνος υποβολής εγγράφων εντύπως	3 εργάσιμες ημέρες, από <u>17 Ιουλίου 2023 μέχρι 19 Ιουλίου 2023</u> (ώρες κατάθεσης 08:00' - 15:00'), ή ταχυδρομική αποστολή, η οποία θα έχει παραληφθεί εντός της τριήμερης προθεσμίας.
Χρόνος διενέργειας Διαγωνισμού (ηλεκτρονικής αποσφράγισης δικαιολογητικών συμμετοχής, τεχνικών προσφορών και οικονομικών προσφορών, καθώς και ελέγχου των αντίστοιχων εγγράφων).	<u>20 Ιουλίου 2023</u> , ημέρα <u>ΠΕΜΠΤΗ</u> και ώρα <u>10:00 π.μ.</u>
Συνολικός προϋπολογισμός	750.000,00 ευρώ (προϋπολογισμός χωρίς ΦΠΑ: € 604.838,71 και ΦΠΑ 24% : € 145161,29)
Ημ/νία αποστολής της Προκήρυξης για δημοσίευση στην Επίσημη Εφημερίδα της Ευρωπαϊκής Ένωσης	<u>08 Ιουνίου 2023</u> Αριθμός Δημοσίευσης : 2023/S 112-351552 ΑΔΑΜ Προκήρυξης : 23PROC012862976
Ημ/νία ανάρτησης της Προκήρυξης στο Κ.Η.Μ.ΔΗ.Σ.	13 Ιουνίου 2023 , ημέρα Τρίτη και ώρα 10:21

Ημ/νία ανάρτησης της Διακήρυξης στο Κ.Η.Μ.ΔΗ.Σ., ημέρα και ώρα
	Τα έγγραφα της Σύμβασης είναι διαθέσιμα για ελεύθερη, πλήρη, άμεση & δωρεάν ηλεκτρονική πρόσβαση μέσω της διαδικτυακής πύλης www.promitheus.gov.gr
Κριτήριο αξιολόγησης και κατακύρωσης	Χαμηλότερη τιμή για το σύνολο του αντικειμένου, σύμφωνα με τα παραρτήματα της Διακήρυξης.
Ημέρες ισχύος προσφορών	Δώδεκα (12) μήνες, αρχόμενοι από την επομένη της διενέργειας του Διαγωνισμού.
Διάρκεια Σύμβασης	36 μήνες
Εγγυητική επιστολή συμμετοχής (Με λήξη 30 ημερολογιακές ημέρες από την επομένη της λήξης ισχύος των προσφορών).	Ποσό που αντιστοιχεί σε ποσοστό δύο τοις εκατό (2%) του προϋπολογισμού της Διακήρυξης (εκτός του Φ.Π.Α.), και συγκεκριμένα 12.096,77 € .
Ποσό εγγυητικής επιστολής καλής εκτέλεσης της Σύμβασης (άρ. 72 § 1 περ. γ' του Ν. 4412 / 2016)	Ποσό που αντιστοιχεί επί σε ποσοστό 4% του προϋπολογισμού (εκτός του Φ.Π.Α.) 24.193,54€(αρ.72. παρ.4 Ν.4412/2016)
Παροχή πληροφοριών	Μαναζής Αθανάσιος, τηλ. 2371 351211 , Email: te6@halkidiki.gov.gr

Περιεχόμενα

ΠΕΡΙΕΧΟΜΕΝΑ	5
1. ΑΝΑΘΕΤΟΥΣΑ ΑΡΧΗ ΚΑΙ ΑΝΤΙΚΕΙΜΕΝΟ ΣΥΜΒΑΣΗΣ	7
1.1 ΣΤΟΙΧΕΙΑ ΑΝΑΘΕΤΟΥΣΑΣ ΑΡΧΗΣ	7
1.2 ΣΤΟΙΧΕΙΑ ΔΙΑΔΙΚΑΣΙΑΣ-ΧΡΗΜΑΤΟΔΟΤΗΣΗ	8
1.3 ΣΥΝΟΠΤΙΚΗ ΠΕΡΙΓΡΑΦΗ ΦΥΣΙΚΟΥ ΚΑΙ ΟΙΚΟΝΟΜΙΚΟΥ ΑΝΤΙΚΕΙΜΕΝΟΥ ΤΗΣ ΣΥΜΒΑΣΗΣ	8
1.4 ΘΕΣΜΙΚΟ ΠΛΑΙΣΙΟ	9
1.5 ΠΡΟΘΕΣΜΙΑ ΠΑΡΑΛΑΒΗΣ ΠΡΟΣΦΟΡΩΝ ΚΑΙ ΔΙΕΝΕΡΓΕΙΑ ΔΙΑΓΩΝΙΣΜΟΥ.....	11
1.6 ΔΗΜΟΣΙΟΤΗΤΑ	11
1.7 ΑΡΧΕΣ ΕΦΑΡΜΟΖΟΜΕΝΕΣ ΣΤΗ ΔΙΑΔΙΚΑΣΙΑ ΣΥΝΑΨΗΣ	12
2. ΓΕΝΙΚΟΙ ΚΑΙ ΕΙΔΙΚΟΙ ΟΡΟΙ ΣΥΜΜΕΤΟΧΗΣ	13
2.1 ΓΕΝΙΚΕΣ ΠΛΗΡΟΦΟΡΙΕΣ	13
2.1.1 Έγγραφα της σύμβασης.....	13
2.1.2 Επικοινωνία - Πρόσβαση στα έγγραφα της Σύμβασης	13
2.1.3 Παροχή Διευκρινίσεων.....	13
2.1.4 Γλώσσα	14
2.1.5 Εγγυήσεις.....	14
2.1.6 Προστασία Προσωπικών Δεδομένων.....	15
2.2 ΔΙΚΑΙΩΜΑ ΣΥΜΜΕΤΟΧΗΣ - ΚΡΙΤΗΡΙΑ ΠΟΙΟΤΙΚΗΣ ΕΠΙΛΟΓΗΣ.....	15
2.2.1 Δικαίωμα συμμετοχής.....	15
2.2.2 Εγγύηση συμμετοχής.....	16
2.2.3 Λόγοι αποκλεισμού	17
2.2.4 Καταλληλότητα άσκησης επαγγελματικής δραστηριότητας.....	21
2.2.5 Οικονομική και χρηματοοικονομική επάρκεια.....	21
2.2.6 Τεχνική και επαγγελματική ικανότητα	22
2.2.7 Πρότυπα διασφάλισης ποιότητας και πρότυπα περιβαλλοντικής διαχείρισης.....	23
2.2.8 Στήριξη στην ικανότητα τρίτων – Υπεργολαβία	23
2.2.9 Κανόνες απόδειξης ποιοτικής επιλογής	24
2.2.9.1 Προκαταρκτική απόδειξη κατά την υποβολή προσφορών.....	25
2.2.9.2 Αποδεικτικά μέσα.....	26
2.3 ΚΡΙΤΗΡΙΑ ΑΝΑΘΕΣΗΣ	33
2.3.1 Κριτήριο ανάθεσης.....	33
2.3.3 Ηλεκτρονικοί πλειστηριασμοί	33
2.4 ΚΑΤΑΡΤΙΣΗ - ΠΕΡΙΕΧΟΜΕΝΟ ΠΡΟΣΦΟΡΩΝ	33
2.4.1 Γενικοί όροι υποβολής προσφορών	33
2.4.2 Χρόνος και Τρόπος υποβολής προσφορών	33
2.4.3 Περιεχόμενα Φακέλου «Δικαιολογητικά Συμμετοχής- Τεχνική Προσφορά».....	36
2.4.4 Περιεχόμενα Φακέλου «Οικονομική Προσφορά» / Τρόπος σύνταξης και υποβολής οικονομικών προσφορών.....	37
2.4.5 Χρόνος ισχύος των προσφορών	38
2.4.6 Λόγοι απόρριψης προσφορών	38
3. ΔΙΕΝΕΡΓΕΙΑ ΔΙΑΔΙΚΑΣΙΑΣ - ΑΞΙΟΛΟΓΗΣΗ ΠΡΟΣΦΟΡΩΝ	40
3.2 ΠΡΟΣΚΛΗΣΗ ΥΠΟΒΟΛΗΣ ΔΙΚΑΙΟΛΟΓΗΤΙΚΩΝ ΠΡΟΣΩΡΙΝΟΥ ΑΝΑΔΟΧΟΥ - ΔΙΚΑΙΟΛΟΓΗΤΙΚΑ ΠΡΟΣΩΡΙΝΟΥ ΑΝΑΔΟΧΟΥ	42
3.3 ΚΑΤΑΚΥΡΩΣΗ - ΣΥΝΑΨΗ ΣΥΜΒΑΣΗΣ.....	43
3.4 ΠΡΟΔΙΚΑΣΤΙΚΕΣ ΠΡΟΣΦΥΓΕΣ - ΠΡΟΣΩΡΙΝΗ ΚΑΙ ΟΡΙΣΤΙΚΗ ΔΙΚΑΣΤΙΚΗ ΠΡΟΣΤΑΣΙΑ	44
3.5 ΜΑΤΑΙΩΣΗ ΔΙΑΔΙΚΑΣΙΑΣ	47
4. ΟΡΟΙ ΕΚΤΕΛΕΣΗΣ ΤΗΣ ΣΥΜΒΑΣΗΣ	48
4.1 ΕΓΓΥΗΣΕΙΣ (ΚΑΛΗΣ ΕΚΤΕΛΕΣΗΣ, ΠΡΟΚΑΤΑΒΟΛΗΣ).....	48
4.2 ΣΥΜΒΑΤΙΚΟ ΠΛΑΙΣΙΟ - ΕΦΑΡΜΟΣΤΕΑ ΝΟΜΟΘΕΣΙΑ.....	48
4.3 ΟΡΟΙ ΕΚΤΕΛΕΣΗΣ ΤΗΣ ΣΥΜΒΑΣΗΣ	48
4.4 ΥΠΕΡΓΟΛΑΒΙΑ.....	49
4.5 ΤΡΟΠΟΠΟΙΗΣΗ ΣΥΜΒΑΣΗΣ ΚΑΤΑ ΤΗ ΔΙΑΡΚΕΙΑ ΤΗΣ	50
4.6 ΔΙΚΑΙΩΜΑ ΜΟΝΟΜΕΡΟΥΣ ΛΥΣΗΣ ΤΗΣ ΣΥΜΒΑΣΗΣ	50

5.	ΕΙΔΙΚΟΙ ΟΡΟΙ ΕΚΤΕΛΕΣΗΣ ΤΗΣ ΣΥΜΒΑΣΗΣ	52
5.1	ΤΡΟΠΟΣ ΠΛΗΡΩΜΗΣ	52
5.2	ΚΗΡΥΞΗ ΟΙΚΟΝΟΜΙΚΟΥ ΦΟΡΕΑ ΕΚΠΤΩΤΟΥ - ΚΥΡΩΣΕΙΣ	53
5.3	ΔΙΟΙΚΗΤΙΚΕΣ ΠΡΟΣΦΥΓΕΣ ΚΑΤΑ ΤΗ ΔΙΑΔΙΚΑΣΙΑ ΕΚΤΕΛΕΣΗΣ ΤΩΝ ΣΥΜΒΑΣΕΩΝ	54
5.4	ΔΙΚΑΣΤΙΚΗ ΕΠΙΛΥΣΗ ΔΙΑΦΟΡΩΝ	54
6.	ΧΡΟΝΟΣ ΚΑΙ ΤΡΟΠΟΣ ΕΚΤΕΛΕΣΗΣ	55
6.1	ΠΑΡΑΚΟΛΟΥΘΗΣΗ ΤΗΣ ΣΥΜΒΑΣΗΣ	55
6.2	ΔΙΑΡΚΕΙΑ ΣΥΜΒΑΣΗΣ	55
6.3	ΠΑΡΑΛΑΒΗ ΤΟΥ ΑΝΤΙΚΕΙΜΕΝΟΥ ΤΗΣ ΣΥΜΒΑΣΗΣ	56
6.4	ΑΠΟΡΡΙΨΗ ΠΑΡΑΔΟΤΕΩΝ – ΑΝΤΙΚΑΤΑΣΤΑΣΗ	56
6.5	ΑΝΑΠΡΟΣΑΡΜΟΓΗ ΤΙΜΗΣ	57
	ΠΑΡΑΡΤΗΜΑΤΑ	58
	ΠΑΡΑΡΤΗΜΑ Ι – ΣΧΕΔΙΟ ΣΥΜΒΑΣΗΣ	58
	ΠΑΡΑΡΤΗΜΑ ΙΙ – ΤΕΧΝΙΚΕΣ ΠΡΟΔΙΑΓΡΑΦΕΣ	64
	ΠΑΡΑΡΤΗΜΑ ΙΙΙ - ΤΕΧΝΙΚΗ ΕΚΘΕΣΗ	66
	ΠΑΡΑΡΤΗΜΑ ΙV - ΠΕΡΙΓΡΑΦΙΚΟ ΤΙΜΟΛΟΓΙΟ	69
	ΠΑΡΑΡΤΗΜΑ V -ΠΡΟΥΠΟΛΟΓΙΣΜΟΣ	86
	ΠΑΡΑΡΤΗΜΑ VI - ΕΝΤΥΠΟ ΟΙΚΟΝΟΜΙΚΗΣ ΠΡΟΣΦΟΡΑΣ	87
	ΠΑΡΑΡΤΗΜΑ VII – ΕΙΔΙΚΗ ΣΥΓΓΡΑΦΗ ΥΠΟΧΡΕΩΣΕΩΝ	90
	ΠΑΡΑΡΤΗΜΑ VIII- ΣΧΕΔΙΟ ΑΣΦΑΛΕΙΑΣ ΚΑΙ ΥΓΕΙΑΣ	124
	ΠΑΡΑΡΤΗΜΑ ΙX – ΕΕΕΣ (ΠΡΟΣΑΡΜΟΣΜΕΝΟ ΑΠΟ ΤΗΝ ΑΝΑΘΕΤΟΥΣΑ ΑΡΧΗ)- [ΥΠΟΧΡΕΩΤΙΚΟ]	156
	ΠΑΡΑΡΤΗΜΑ Χ – ΕΝΗΜΕΡΩΣΗ ΕΠΕΞΕΡΓΑΣΙΑΣ ΠΡΟΣΩΠΙΚΩΝ ΔΕΔΟΜΕΝΩΝ	157
	ΠΑΡΑΡΤΗΜΑ ΧΙ – ΥΠΟΔΕΙΓΜΑ ΠΕΡΙΕΧΟΜΕΝΟΥ ΥΠΕΥΘΥΝΩΝ ΔΗΛΩΣΕΩΝ	158

1. ΑΝΑΘΕΤΟΥΣΑ ΑΡΧΗ ΚΑΙ ΑΝΤΙΚΕΙΜΕΝΟ ΣΥΜΒΑΣΗΣ

1.1 Στοιχεία Αναθέτουσας Αρχής

Επωνυμία	Περιφερειακή Ενότητα Χαλκιδικής της Περιφέρειας Κεντρικής Μακεδονίας
Αριθμός Φορολογικού Μητρώου (Α.Φ.Μ.)	997612598
Κωδικός ηλεκτρονικής τιμολόγησης ¹	---
Ταχυδρομική διεύθυνση	Διοικητήριο (οδός Παπαγεωργάκη)
Πόλη	Πολύγυρος
Ταχυδρομικός Κωδικός	63 100
Χώρα ²	ΕΛΛΑΔΑ
Κωδικός NUTS ³	EL 527
Τηλέφωνο	2371 351211
Φαξ	-----
Ηλεκτρονικό Ταχυδρομείο (e-mail)	te6@halkidiki.gov.gr
Αρμόδιος για πληροφορίες ⁴	κ. Αθανάσιος Μαναζής
Γενική Διεύθυνση στο διαδίκτυο (URL)	www.pkm.gov.gr
Διεύθυνση του προφίλ αγοραστή στο διαδίκτυο (URL) ⁵	----

Είδος Αναθέτουσας Αρχής

Η Αναθέτουσα Αρχή είναι ⁶ Περιφερειακή Ενότητα Χαλκιδικής της Περιφέρειας Κεντρικής Μακεδονίας (μη Κεντρική Αναθέτουσα Αρχή) και ανήκει στην Γενική Κυβέρνηση (Υποτομέας ΟΤΑ)⁷.

Κύρια δραστηριότητα Α.Α.⁸

Η κύρια δραστηριότητα της Αναθέτουσας Αρχής είναι Γενικές δημόσιες υπηρεσίες.

Εφαρμοστέο εθνικό δίκαιο είναι το ΕΛΛΗΝΙΚΟ και συγκεκριμένα ο Ν. 4412/2016 (όπως τροποποιήθηκε και ισχύει)⁹.

Στοιχεία Επικοινωνίας ¹⁰

¹ Άρθρο 53 παρ. 2 περ. α του ν. 4412/2016

² Μόνο για συμβάσεις άνω των ορίων

³ Μόνο για συμβάσεις άνω των ορίων

⁴ Συμπληρώνεται το όνομα, η διεύθυνση, ο αριθμός τηλεφώνου η διεύθυνση ηλεκτρονικού ταχυδρομείου (e-mail) της υπηρεσίας που διενεργεί τον διαγωνισμό, καθώς και ο αρμόδιος υπάλληλος της υπηρεσίας αυτής, άρθρο 53 παρ. 2 περ. γ του ν. 4412/2016

⁵ Εφόσον υπάρχει και για συμβάσεις άνω των ορίων

⁶ Αναφέρεται το είδος της Α.Α., πχ Υπουργείο, Περιφέρεια, Αποκεντρωμένη Διοίκηση, Νοσοκομείο, Δήμος, ΑΕ του Δημοσίου κλπ και αν αποτελεί "κεντρική κυβερνητική αρχή (ΚΚΑ)" ή "μη κεντρική αναθέτουσα αρχή" κατά την έννοια του άρθρου 2 παρ. 1 περ. 2 και 3 του ν. 4412/2016

⁷ Αναφέρεται σε ποια υποδιαίρεση του δημόσιου τομέα ανήκει η Α.Α.: α) Γενική Κυβέρνηση (Υποτομέας Κεντρικής Κυβέρνησης, Υποτομέας ΟΤΑ, Υποτομέας ΟΚΑ) ή β) Δημόσιος Τομέας (Πλην Γενικής Κυβέρνησης) κατά τις υποδιαίρεσεις του άρθρου 14 του ν. 4270/14.

⁸ Επιλέγεται η κύρια δραστηριότητα της Α.Α., βλέπε και Παράρτημα ΙΙ (Προκήρυξη Σύμβασης), Τμήμα Ι, παρ. 1.5, Εκτελεστικού Κανονισμού (ΕΕ) 2015/1986 της Επιτροπής (L 296). α) Γενικές δημόσιες υπηρεσίες β) Άμυνα, γ) Δημόσια τάξη και ασφάλεια, δ) Περιβάλλον, ε) Οικονομικές και δημοσιονομικές υποθέσεις, στ) Υγεία, ζ) Στέγαση και υποδομές κοινής ωφέλειας, η) Κοινωνική προστασία, θ) Αναψυχή, πολιτισμός και θρησκεία, ι) Εκπαίδευση, ια) Τυχόν άλλη δραστηριότητα.

⁹ Συμπληρώνεται το εφαρμοστέο νομικό πλαίσιο (χώρα και νομοθέτημα/ματα)

- α) Τα έγγραφα της σύμβασης είναι διαθέσιμα για ελεύθερη, πλήρη, άμεση & δωρεάν ηλεκτρονική πρόσβαση μέσω της διαδικτυακής πύλης (www.promitheus.gov.gr) του ΟΠΣ ΕΣΗΔΗΣ¹¹
- β) Κάθε είδους επικοινωνία και ανταλλαγή πληροφοριών πραγματοποιείται μέσω του ΕΣΗΔΗΣ Προμήθειες και Υπηρεσίες (εφεξής ΕΣΗΔΗΣ), το οποίο είναι προσβάσιμο από τη Διαδικτυακή Πύλη (www.promitheus.gov.gr) του ΟΠΣ ΕΣΗΔΗΣ
- γ) Περαιτέρω πληροφορίες είναι διαθέσιμες από :
την προαναφερθείσα Γενική Διεύθυνση στο διαδίκτυο (URL): www.promitheus.gov.gr
- δ) Η ηλεκτρονική επικοινωνία απαιτεί την χρήση εργαλείων και συσκευών που δεν είναι γενικώς διαθέσιμα. Η απεριόριστη, πλήρης, άμεση και δωρεάν πρόσβαση στα εν λόγω εργαλεία και συσκευές είναι δυνατή στην διεύθυνση (URL) : www.promitheus.gov.gr

1.2 Στοιχεία Διαδικασίας-Χρηματοδότηση

Είδος διαδικασίας

Ο διαγωνισμός θα διεξαχθεί με την ανοικτή διαδικασία του άρθρου 27 του ν. 4412/16.

Χρηματοδότηση της σύμβασης¹²

Φορέας χρηματοδότησης της παρούσας σύμβασης είναι η Περιφέρεια Κεντρικής Μακεδονίας. Η δαπάνη για την εν λόγω σύμβαση χρηματοδοτείται από το Πρόγραμμα Επενδυτικών Δαπανών Ιδίων Πόρων, με κωδικό 2131ΧΑΛ005ΚΑΠ22 και βαρύνει την με Κ.Α.Ε: 07.724.9781.01.01 σχετική πίστωση του τακτικού προϋπολογισμού¹³

Για την παρούσα διαδικασία έχει εκδοθεί η απόφαση με αρ. 607/2023 (ΑΔΑΜ: 23REQ012209943, ΑΔΑ: ΩΝ4Ζ7ΛΛ-ΓΛΦ) απόφαση ανάληψη υποχρέωσης με αριθμό καταχώρησης στο μητρώο δεσμεύσεων/Βιβλίο εγκρίσεων & Εντολών Πληρωμής του φορέα: 869¹⁴.

1.3 Συνοπτική Περιγραφή φυσικού και οικονομικού αντικείμενου της σύμβασης

Αντικείμενο της σύμβασης είναι ο καθαρισμός του Οδικού Δικτύου από την βλάστηση (χόρτα, ξυλώδη φυτά ή και δέντρα) που φύτεται περιμετρικά του δικτύου (σε τάφρους, πρανή, ερείσματα) και στις νησίδες όπου αυτά κρίνονται επικίνδυνα για την οδική ασφάλεια.

Στα πλαίσια της παρούσας παροχής υπηρεσιών προβλέπονται οι κάτωθι εργασίες:

1. Η κοπή χόρτων, κλαδιών και δέντρων περιμετρικά του οδικού δικτύου καθώς και σε κόμβους και νησίδες

¹⁰ Επιλέγονται και συμπληρώνονται τα αντίστοιχα εδάφια, πρβλ άρθρα 22 και 67 ν. 4412/16

¹¹ Εάν η πρόσβαση στα έγγραφα είναι περιορισμένη, αντί για τα αναφερόμενα στο α) συμπληρώνεται: «Η πρόσβαση στα έγγραφα είναι περιορισμένη. Περαιτέρω πληροφορίες παρέχονται στην διεύθυνση (URL) :»

¹² Το περιεχόμενο της παραγράφου διαμορφώνεται ανάλογα με την πηγή χρηματοδότησης (Πρβλ. παρ. 2 περ.ζ του άρθρου 53 του ν.4412/16 όπως διαμορφώθηκε με το άρθρο 16 του ν. 4782/21)

¹³ Αναφέρονται τα στοιχεία του Φορέα, της Συλλογικής Απόφασης και του Κωδικού Αριθμού Εξόδων τους οποίους βαρύνει η πίστωση για την χρηματοδότηση της σύμβασης

¹⁴ Σύμφωνα με το άρθρο 4 παρ. 4 του π.δ 80/2016 "Ανάληψη υποχρέωσης από τους διατάκτες" (Α' 145) «4. Οι διακηρύξεις, οι αποφάσεις ανάθεσης και οι συμβάσεις που συνάπτονται για λογαριασμό όλων των φορέων Γενικής Κυβέρνησης αναφέρουν απαραίτητα τον αριθμό και τη χρονολογία της απόφασης ανάληψης υποχρέωσης, εφόσον η προκαλούμενη δαπάνη πρόκειται να βαρύνει το τρέχον οικονομικό έτος, τον αριθμό καταχώρησής της στα λογιστικά βιβλία του οικείου φορέα, καθώς και τον αριθμό της απόφασης έγκρισης της πολυετούς ανάληψης, σε περίπτωση που η δαπάνη εκτείνεται σε περισσότερα του ενός οικονομικά έτη, συμπεριλαμβανομένου του τρέχοντος. Σε περίπτωση που η προκαλούμενη δαπάνη πρόκειται να βαρύνει αποκλειστικά και μόνον το επόμενο ή τα επόμενα οικονομικά έτη, οι διακηρύξεις, οι αποφάσεις ανάθεσης και οι συμβάσεις της παρούσας φέρουν μόνο τον αριθμό της πολυετούς έγκρισης, κατά τα οριζόμενα στις διατάξεις της παρ. 4 του άρθρου 2» Επίσης, σύμφωνα με το άρθρο 12 παρ. 2 γ) του ίδιου π.δ : " γ) Διακηρύξεις, όπου απαιτείται, και αποφάσεις ανάθεσης που εκδίδονται και συμβάσεις που συνάπτονται από φορείς της Γενικής Κυβέρνησης είναι άκυρες, εφόσον δεν έχει προηγηθεί η έκδοση της απόφασης ανάληψης υποχρέωσης της παρ. 2 του άρθρου 2, υπό την επιφύλαξη της παρ. 4 του άρθρου 2 και της παρ. 4 του άρθρου 4»

2. Ο καθαρισμός των τάφρων και των τεχνικών από απορρίμματα και πάσης φύσεως προσχώσεις.
3. Ο καθαρισμός από παντός είδους απορρίμματα.

Οι παρεχόμενες υπηρεσίες κατατάσσονται στους ακόλουθους κωδικούς του Κοινού Λεξιλογίου δημοσίων συμβάσεων (CPV) : **90610000-6: Υπηρεσίες καθαρισμού και σάρωσης οδών**¹⁵

Η παρούσα σύμβαση υποδιαιρείται στα κάτωθι τμήματα:

ΤΜΗΜΑ 1 : «Υποομάδα Εργασιών Α», εκτιμώμενης αξίας 577.538,71€ πλέον ΦΠΑ 24%

ΤΜΗΜΑ 2 : «Υποομάδα Εργασιών Β», εκτιμώμενης αξίας 27.300,00€ πλέον ΦΠΑ 24%

Προσφορές υποβάλλονται για το σύνολο της παρεχόμενης Υπηρεσίας.

Η **εκτιμώμενη αξία της σύμβασης** ανέρχεται στο ποσό € **604.838,71** μη συμπεριλαμβανομένου ΦΠΑ 24%: € **145.161,29** (εκτιμώμενη αξία συμπεριλαμβανομένου ΦΠΑ: € **750.000,00**).

Η **διάρκεια της σύμβασης** ορίζεται σε **36 μήνες**.

Αναλυτική περιγραφή του φυσικού και οικονομικού αντικείμενου της σύμβασης δίδεται στο ΠΑΡΑΡΤΗΜΑ III, IV και στο παράρτημα V της παρούσας διακήρυξης.

Η σύμβαση θα ανατεθεί με το κριτήριο της πλέον συμφέρουσας από οικονομική άποψη προσφοράς, βάσει **τιμής**.

1.4 Θεσμικό πλαίσιο

Η ανάθεση και εκτέλεση της σύμβασης διέπονται από την κείμενη νομοθεσία και τις κατ' εξουσιοδότηση αυτής εκδοθείσες κανονιστικές πράξεις, όπως ισχύουν και ιδίως¹⁶:

[Γενικές διατάξεις δημοσίων συμβάσεων]

- του ν. 4412/2016 (Α' 147) «Δημόσιες Συμβάσεις Έργων, Προμηθειών και Υπηρεσιών (προσαρμογή στις Οδηγίες 2014/24/ ΕΕ και 2014/25/ΕΕ)», όπως τροποποιήθηκε και ισχύει.
- του ν. 4622/19 (Α' 133) «Επιτελικό Κράτος: οργάνωση, λειτουργία & διαφάνεια της Κυβέρνησης, των κυβερνητικών οργάνων & της κεντρικής δημόσιας διοίκησης» και ιδίως του άρθρου 37
- του ν. 4700/2020 (Α' 127) «Ενιαίο κείμενο Δικονομίας για το Ελεγκτικό Συνέδριο, ολοκληρωμένο νομοθετικό πλαίσιο για τον προσυμβατικό έλεγχο, τροποποιήσεις στον Κώδικα Νόμων για το Ελεγκτικό Συνέδριο, διατάξεις για την αποτελεσματική απονομή της δικαιοσύνης και άλλες διατάξεις» και ιδίως των άρθρων 324-337
- του ν. 4013/2011 (Α' 204) «Σύσταση ενιαίας Ανεξάρτητης Αρχής Δημοσίων Συμβάσεων και Κεντρικού Ηλεκτρονικού Μητρώου Δημοσίων Συμβάσεων...»,
- του άρθρου 4 του π.δ. 118/07 (Α' 150)
- του ν. 3548/2007 (Α' 68) «Καταχώριση δημοσιεύσεων των φορέων του Δημοσίου στο νομαρχιακό και τοπικό Τύπο και άλλες διατάξεις»,
- του ν. 4601/2019 (Α' 44) «*Εταιρικοί μετασχηματισμοί και εναρμόνιση του νομοθετικού πλαισίου με τις διατάξεις της Οδηγίας 2014/55/ΕΕ του Ευρωπαϊκού Κοινοβουλίου και του Συμβουλίου της 16ης Απριλίου 2014 για την έκδοση ηλεκτρονικών τιμολογίων στο πλαίσιο δημοσίων συμβάσεων και λοιπές διατάξεις*»

¹⁵ Σύμφωνα με τον ΚΑΝΟΝΙΣΜΟ (ΕΚ) αριθ. 213/2008 ΤΗΣ ΕΠΙΤΡΟΠΗΣ της 28ης Νοεμβρίου 2007, όπως ισχύει

¹⁶ Η αναθέτουσα αρχή προσαρμόζει την παρ. 1.4 και τους όρους της διακήρυξης με βάση το αντικείμενο της σύμβασης και την κείμενη νομοθεσία, όπως ισχύει κατά την έναρξη της διαδικασίας ανάθεσης. Σε περίπτωση νομοθετικών μεταβολών και έως την επικαιροποίηση του παρόντος υποδείγματος από την Ε.Α.Α.ΔΗ.ΣΥ. οι αναθέτουσες αρχές έχουν την ευθύνη αντίστοιχης προσαρμογής των εν λόγω όρων.

- του π.δ. 39/2017 (Α' 64) «Κανονισμός εξέτασης προδικαστικών προσφυγών ενώπιων της Α.Ε.Π.Π.»
- της υπ' αριθμ. 57654/22.05.2017 Απόφασης του Υπουργού Οικονομίας και Ανάπτυξης με θέμα : "Ρύθμιση ειδικότερων θεμάτων λειτουργίας και διαχείρισης του Κεντρικού Ηλεκτρονικού Μητρώου Δημοσίων Συμβάσεων (ΚΗΜΔΗΣ)" (Β' 1781)
- της υπ' αριθμ. 64233/08.06.2021 (Β' 2453/ 09.06.2021) Κοινής Απόφασης των Υπουργών Ανάπτυξης και Επενδύσεων και Ψηφιακής Διακυβέρνησης με θέμα «Ρυθμίσεις τεχνικών ζητημάτων που αφορούν την ανάθεση των Δημοσίων Συμβάσεων Προμηθειών και Υπηρεσιών με χρήση των επιμέρους εργαλείων και διαδικασιών του Εθνικού Συστήματος Ηλεκτρονικών Δημοσίων Συμβάσεων (ΕΣΗΔΗΣ)»
- της αριθμ. Κ.Υ.Α. οικ. 60967 ΕΞ 2020 (Β' 2425/18.06.2020) «Ηλεκτρονική Τιμολόγηση στο πλαίσιο των Δημόσιων Συμβάσεων δυνάμει του ν. 4601/2019» (Α' 44)
- της αριθμ. 63446/2021 Κ.Υ.Α. (Β' 2338/02.06.2020) «Καθορισμός Εθνικού Μορφότυπου ηλεκτρονικού τιμολογίου στο πλαίσιο των Δημοσίων Συμβάσεων».

[Άλλο θεσμικό πλαίσιο]

- του ν. 3419/2005 (Α' 297) «Γενικό Εμπορικό Μητρώο (Γ.Ε.ΜΗ.) και εκσυγχρονισμός της Επιμελητηριακής Νομοθεσίας»
- του ν. 4635/2019 (Α' 167) « Επενδύω στην Ελλάδα και άλλες διατάξεις» και ιδίως των άρθρων 85 επ.
- του ν. 4270/2014 (Α' 143) «Αρχές δημοσιονομικής διαχείρισης και εποπτείας (ενσωμάτωση της Οδηγίας 2011/85/ΕΕ) – δημόσιο λογιστικό και άλλες διατάξεις»
- του π.δ. 80/2016 (Α' 145) «Ανάληψη υποχρεώσεων από τους Διατάκτες»
- της παρ. Ζ του Ν. 4152/2013 (Α' 107) «Προσαρμογή της ελληνικής νομοθεσίας στην Οδηγία 2011/7 της 16.2.2011 για την καταπολέμηση των καθυστερήσεων πληρωμών στις εμπορικές συναλλαγές»,
- του ν. 4314/2014 (Α' 265) «Α) Για τη διαχείριση, τον έλεγχο και την εφαρμογή αναπτυξιακών παρεμβάσεων για την προγραμματική περίοδο 2014–2020, Β) Ενσωμάτωση της Οδηγίας 2012/17 του Ευρωπαϊκού Κοινοβουλίου και του Συμβουλίου της 13ης Ιουνίου 2012 (ΕΕ L 156/16.6.2012) στο ελληνικό δίκαιο, τροποποίηση του ν. 3419/2005 (Α' 297) και άλλες διατάξεις»
- του ν. 4727/2020 (Α' 184) «Ψηφιακή Διακυβέρνηση (Ενσωμάτωση στην Ελληνική Νομοθεσία της Οδηγίας (ΕΕ) 2016/2102 και της Οδηγίας (ΕΕ) 2019/1024) – Ηλεκτρονικές Επικοινωνίες (Ενσωμάτωση στο Ελληνικό Δίκαιο της Οδηγίας (ΕΕ) 2018/1972 και άλλες διατάξεις»,
- του π.δ 28/2015 (Α' 34) «Κωδικοποίηση διατάξεων για την πρόσβαση σε δημόσια έγγραφα και στοιχεία»
- του ν. 2859/2000 (Α' 248) «Κύρωση Κώδικα Φόρου Προστιθέμενης Αξίας»
- του ν.2690/1999 (Α' 45) «Κύρωση του Κώδικα Διοικητικής Διαδικασίας και άλλες διατάξεις» και ιδίως των άρθρων 1,2, 7, 11 και 13 έως 15,
- του ν. 2121/1993 (Α' 25) «Πνευματική Ιδιοκτησία, Συγγενικά Δικαιώματα και Πολιτιστικά Θέματα»,
- του Κανονισμού (ΕΕ) 2016/679 του ΕΚ και του Συμβουλίου, της 27ης Απριλίου 2016, για την προστασία των φυσικών προσώπων έναντι της επεξεργασίας των δεδομένων προσωπικού χαρακτήρα και για την ελεύθερη κυκλοφορία των δεδομένων αυτών και την κατάργηση της οδηγίας 95/46/ΕΚ (Γενικός Κανονισμός για την Προστασία Δεδομένων) (Κείμενο που παρουσιάζει ενδιαφέρον για τον ΕΟΧ) OJ L 119,
- του ν. 4624/2019 (Α' 137) «Αρχή Προστασίας Δεδομένων Προσωπικού Χαρακτήρα, μέτρα εφαρμογής του Κανονισμού (ΕΕ) 2016/679 του Ευρωπαϊκού Κοινοβουλίου και του Συμβουλίου της 27ης Απριλίου 2016 για την προστασία των φυσικών προσώπων έναντι της επεξεργασίας δεδομένων προσωπικού χαρακτήρα και ενσωμάτωση στην εθνική νομοθεσία της Οδηγίας (ΕΕ)

2016/680 του Ευρωπαϊκού Κοινοβουλίου και του Συμβουλίου της 27ης Απριλίου 2016 και άλλες διατάξεις»,

[Ειδικό κανονιστικό πλαίσιο που διέπει την ανάθεση και εκτέλεση της προκηρυσσόμενης σύμβασης]

- των σε εκτέλεση των ανωτέρω νόμων εκδοθεισών κανονιστικών πράξεων, των λοιπών διατάξεων που αναφέρονται ρητά ή απορρέουν από τα οριζόμενα στα συμβατικά τεύχη της παρούσας, καθώς και του συνόλου των διατάξεων του ασφαλιστικού, εργατικού, κοινωνικού, περιβαλλοντικού και φορολογικού δικαίου που διέπει την ανάθεση και εκτέλεση της παρούσας σύμβασης, έστω και αν δεν αναφέρονται ρητά παραπάνω.
- Τις διατάξεις του Ν.3852/2010 (ΦΕΚ 87 Α) «Νέα Αρχιτεκτονική της Αυτοδιοίκησης και της Αποκεντρωμένης Διοίκησης – Πρόγραμμα Καλλικράτης», όπως ισχύει. - Τις υπ' αριθμ. 81320 και 77909/01-12-2016 αποφάσεις του Γενικού Γραμματέα της Αποκεντρωμένης Διοίκησης Μακεδονίας - Θράκης (ΦΕΚ. 4302./τ. Β' / 30-12-2016), με τις οποίες εγκρίθηκε η τροποποίηση του Οργανισμού της Περιφέρειας Κεντρικής Μακεδονίας (Π.Δ 133/2010, ΦΕΚ 226/τ. Α' / 27-12-2010).
- Την με αρ. Γ.Π.Κ.Μ/οικ.61/13-1-2022 (Φ.Ε.Κ 27 Υ.Ο.Δ.Δ/2022) απόφαση του Περιφερειάρχη Κ. Μακεδονίας «Ορισμός Αντιπεριφερειάρχων και ανάθεση τομέων ευθύνης στους Αντιπεριφερειάρχες της Περιφέρειας Κεντρικής Μακεδονίας».
- Την με αρ. οικ. 72217(1346)/31-1-2022 (Φ.Ε.Κ 458B/2022) «Μεταβίβαση αρμοδιοτήτων της Περιφέρειας Κεντρικής Μακεδονίας καθώς και παροχή εξουσιοδότησης υπογραφής εγγράφων, αποφάσεων και άλλων πράξεων «ΜΕ ΕΝΤΟΛΗ ΠΕΡΙΦΕΡΕΙΑΡΧΗ».
- Την με αρ. 103879(320)/2022 (Φ.Ε.Κ 672B/15-2-2022) «Παροχή εξουσιοδότησης υπογραφής εγγράφων, αποφάσεων και άλλων πράξεων «Με Εντολή Αντιπεριφερειάρχη», σε Προϊστάμενους των Υπηρεσιών της Περιφερειακής Ενότητας Χαλκιδικής της Περιφέρειας Κεντρικής Μακεδονίας».

1.5 Προθεσμία παραλαβής προσφορών και διενέργεια διαγωνισμού

Η καταληκτική ημερομηνία παραλαβής των προσφορών είναι η **14 ΙΟΥΛΙΟΥ 2023 και ώρα 23:59**¹⁷

Η διαδικασία θα διενεργηθεί με χρήση του Εθνικού Συστήματος Ηλεκτρονικών Δημόσιων Συμβάσεων (ΕΣΗΔΗΣ) Προμήθειες και Υπηρεσίες του ΟΠΣ ΕΣΗΔΗΣ (Διαδικτυακή Πύλη www.promitheus.gov.gr)

1.6 Δημοσιότητα

A. Δημοσίευση στην Επίσημη Εφημερίδα της Ευρωπαϊκής Ένωσης¹⁸

Προκήρυξη¹⁹ της παρούσας σύμβασης απεστάλη με ηλεκτρονικά μέσα για δημοσίευση στις 08-06-2023 στην Υπηρεσία Εκδόσεων της Ευρωπαϊκής Ένωσης. (αριθμός και ημερομηνία δημοσίευσης: 2023/S 112-351552 13-06-2023]

B. Δημοσίευση σε εθνικό επίπεδο²⁰

Η προκήρυξη²¹ και το πλήρες κείμενο της παρούσας Διακήρυξης καταχωρήθηκαν στο Κεντρικό Ηλεκτρονικό Μητρώο Δημοσίων Συμβάσεων (ΚΗΜΔΗΣ).

¹⁷ Κατά τον καθορισμό των προθεσμιών παραλαβής των προσφορών οι Α.Α. λαμβάνουν υπόψη την πολυπλοκότητα της σύμβασης και τον χρόνο που απαιτείται για την προετοιμασία των προσφορών (άρθρο 60 παρ. 1 ν. 4412/2016). Η ελάχιστη προθεσμία παραλαβής των προσφορών στην ανοιχτή διαδικασία καθορίζεται : α) για τις συμβάσεις άνω των ορίων από τις διατάξεις των άρθρων 27, 60 και 67 του ν. 4412/2016 και β) για τις συμβάσεις κάτω των ορίων από τις διατάξεις του άρθρου 121 του ίδιου νόμου.

¹⁸ Για δημόσιες συμβάσεις άνω των ορίων, ή για τις συμβάσεις κάτω των ορίων, εφόσον η αναθέτουσα αρχή το επιλέξει. Πρβλ. άρθρο 65, παρ.6, ν.4412/2016

¹⁹ Άρθρο 65 παρ. 1 του ν. 4412/2016 : Η προκήρυξη περιλαμβάνει τις πληροφορίες που προβλέπονται στο Παράρτημα V του Προσαρτήματος Α' υπό τη μορφή τυποποιημένου εντύπου (έντυπο 2 Παραρτήματος II : Προκήρυξη Σύμβασης του Εκτελεστικού Κανονισμού (ΕΕ) 2015/1986 της Επιτροπής (L296/1)

²⁰ Άρθρο 66 Ν. 4412/2016. Η παρούσα διακήρυξη και οι προκηρύξεις δεν δημοσιεύονται σε εθνικό επίπεδο, πριν από την ημερομηνία δημοσίευσης στην Επίσημη Εφημερίδα της ΕΕ. Ωστόσο, η δημοσίευση μπορεί να πραγματοποιείται σε κάθε περίπτωση σε εθνικό επίπεδο, όταν οι Α.Α. δεν έχουν ενημερωθεί σχετικά με τη δημοσίευση εντός 48 ωρών από τη βεβαίωση παραλαβής της προκήρυξης/ γνωστοποίησης. Πρβλ. άρθρο 66 του ν. 4412/2016.

Τα έγγραφα της σύμβασης της παρούσας Διακήρυξης καταχωρήθηκαν στη σχετική ηλεκτρονική διαδικασία σύναψης δημόσιας σύμβασης στο ΕΣΗΔΗΣ, η οποία έλαβε Συστημικό Αύξοντα Αριθμό: **195808**, και αναρτήθηκαν στη Διαδικτυακή Πύλη (www.promitheus.gov.gr) του ΟΠΣ ΕΣΗΔΗΣ.

Περίληψη της παρούσας Διακήρυξης δημοσιεύεται και στον Ελληνικό Τύπο^{22 23 24}, σύμφωνα με το άρθρο 66 του Ν. 4412/2016, στον τοπικό τύπο (**εφημερίδες Ν. Χαλκιδικής ημερήσια και εβδομαδιαία**).

Περίληψη της παρούσας Διακήρυξης όπως προβλέπεται στην περίπτωση (ιστ) της παραγράφου 3 του άρθρου 76 του Ν.4727/2020, αναρτήθηκε στο διαδίκτυο, στον ιστότοπο <http://et.diavgeia.gov.gr/> (ΠΡΟΓΡΑΜΜΑ ΔΙΑΥΓΕΙΑ) <http://et.diavgeia.gov.gr/>

Η Διακήρυξη θα καταχωρηθεί στο διαδίκτυο, στην ιστοσελίδα της αναθέτουσας αρχής, στη διεύθυνση (URL) : <https://halkidiki.pkm.gov.gr/> στην ενότητα Προκηρύξεις στις/...../.....

Γ. Έξοδα δημοσιεύσεων

Η δαπάνη των δημοσιεύσεων στον Ελληνικό Τύπο (αρχικής και επαναληπτικής διαδικασίας) βαρύνει τον ανάδοχο.²⁵

1.7 Αρχές εφαρμοζόμενες στη διαδικασία σύναψης

Οι οικονομικοί φορείς δεσμεύονται ότι:

α) τηρούν και θα εξακολουθήσουν να τηρούν κατά την εκτέλεση της σύμβασης, εφόσον επιλεγούν, τις υποχρεώσεις τους που απορρέουν από τις διατάξεις της περιβαλλοντικής, κοινωνικοασφαλιστικής και εργατικής νομοθεσίας, που έχουν θεσπιστεί με το δίκαιο της Ένωσης, το εθνικό δίκαιο, συλλογικές συμβάσεις ή διεθνείς διατάξεις περιβαλλοντικού, κοινωνικού και εργατικού δικαίου, οι οποίες απαριθμούνται στο Παράρτημα Χ του Προσαρτήματος Α του ν. 4412/2016. Η τήρηση των εν λόγω υποχρεώσεων ελέγχεται και βεβαιώνεται από τα όργανα που επιβλέπουν την εκτέλεση των δημοσίων συμβάσεων και τις αρμόδιες δημόσιες αρχές και υπηρεσίες που ενεργούν εντός των ορίων της ευθύνης και της αρμοδιότητάς τους²⁶.

β) δεν θα ενεργήσουν αθέμιτα, παράνομα ή καταχρηστικά καθ' όλη τη διάρκεια της διαδικασίας ανάθεσης, αλλά και κατά το στάδιο εκτέλεσης της σύμβασης, εφόσον επιλεγούν.

γ) λαμβάνουν τα κατάλληλα μέτρα για να διαφυλάξουν την εμπιστευτικότητα των πληροφοριών που έχουν χαρακτηριστεί ως τέτοιες.

²¹ Από 01.06.2021 καταργήθηκε η υποχρέωση σύνταξης προκήρυξης για συμβάσεις κάτω των ορίων (Πρβλ άρθρο 141 του ν.4782/2021, παρ. 1 περ.4)

²² Η υποχρέωση δημοσίευσης της προκήρυξης σε μία τοπική εφημερίδα, που προβλέπεται στο άρθρο 4 του ΠΔ 118/2007, συνεχίζει να υφίσταται μέχρι και την 31/12/2023, οπότε και καταργείται, βλέπε άρθρο 377§1 περίπτ (59) και άρθρο 379 §12 ν. 4412/2016.

²³ Η υποχρέωση δημοσίευσης σε νομαρχιακές (νυν "περιφερειακές" κατά το άρ.16 του ν.4487/2017) και τοπικές εφημερίδες του ν.3548/2007 συνεχίζει να υφίσταται μέχρι και την 31/12/2023, οπότε και καταργείται, βλέπε άρθρο 377§1 περίπτ (35) και άρθρο 379 §12 ν. 4412/2016.

²⁴ Για τις δημοσιεύσεις περιλήψεων διαγωνισμών στον εθνικό τύπο, βλέπε και ΠΙΝΑΚΑ 1 «ΥΠΟΧΡΕΩΣΕΙΣ ΔΗΜΟΣΙΕΥΣΕΩΝ ΣΤΟΝ ΕΘΝΙΚΟ ΤΥΠΟ ΚΑΤΑ ΤΟΝ Ν.4412/2016», στην ιστοσελίδα της Αρχής, στη διαδρομή Αναθέτουσες Αρχές/Γενικές Οδηγίες/Υποστηρικτικό Υλικό.

²⁵ Πρβλ άρθρο 77 παρ. 5 ν. 4270/2014, άρθρα 1 παρ. 3 & 4 παρ. 3 ν. 3548/2007, σε συνδυασμό με τα άρθρα 377 παρ. 1 περ. 35 & 379 παρ. 12 ν. 4412/2016.

²⁶ Άρθρο 18 παρ. 2 του ν. 4412/2016

2. ΓΕΝΙΚΟΙ ΚΑΙ ΕΙΔΙΚΟΙ ΟΡΟΙ ΣΥΜΜΕΤΟΧΗΣ

2.1 Γενικές Πληροφορίες

2.1.1 Έγγραφα της σύμβασης

Τα έγγραφα της παρούσας διαδικασίας σύναψης²⁷ είναι τα ακόλουθα:

- η με αρ. 2023/S 112-351552 13-06-2023 Προκήρυξη της Σύμβασης (ΑΔΑΜ 23PROC012862976), όπως αυτή έχει δημοσιευτεί στην Επίσημη Εφημερίδα της Ευρωπαϊκής Ένωσης.
- το Ευρωπαϊκό Ενιαίο Έγγραφο Σύμβασης [ΕΕΕΣ]
- η παρούσα διακήρυξη και τα παραρτήματά της
- οι συμπληρωματικές πληροφορίες που τυχόν παρέχονται στο πλαίσιο της διαδικασίας, ιδίως σχετικά με τις προδιαγραφές και τα σχετικά δικαιολογητικά
- [ΚΕΝΟ]²⁸
- το σχέδιο της σύμβασης με τα Παραρτήματά της

2.1.2 Επικοινωνία - Πρόσβαση στα έγγραφα της Σύμβασης

Όλες οι επικοινωνίες σε σχέση με τα βασικά στοιχεία της διαδικασίας σύναψης της σύμβασης, καθώς και όλες οι ανταλλαγές πληροφοριών, ιδίως η ηλεκτρονική υποβολή, εκτελούνται με τη χρήση της πλατφόρμας του Εθνικού Συστήματος Ηλεκτρονικών Δημοσίων Συμβάσεων (ΕΣΗΔΗΣ), η οποία είναι προσβάσιμη μέσω της Διαδικτυακής πύλης (www.promitheus.gov.gr)²⁹.

2.1.3 Παροχή Διευκρινίσεων

Τα σχετικά αιτήματα παροχής διευκρινίσεων υποβάλλονται ηλεκτρονικά, το αργότερο 8 ημέρες πριν την καταληκτική ημερομηνία υποβολής προσφορών και απαντώνται αντίστοιχα, στο πλαίσιο της παρούσας, στη σχετική ηλεκτρονική διαδικασία σύναψης δημόσιας σύμβασης στην πλατφόρμα του ΕΣΗΔΗΣ, η οποία είναι προσβάσιμη μέσω της Διαδικτυακής πύλης (www.promitheus.gov.gr). Αιτήματα παροχής συμπληρωματικών πληροφοριών – διευκρινίσεων υποβάλλονται από εγγεγραμμένους στο σύστημα οικονομικούς φορείς, δηλαδή από εκείνους που διαθέτουν σχετικά διαπιστευτήρια που τους έχουν χορηγηθεί (όνομα χρήστη και κωδικό πρόσβασης) και απαραίτητα το ηλεκτρονικό αρχείο με το κείμενο των ερωτημάτων είναι ηλεκτρονικά υπογεγραμμένο. Αιτήματα παροχής διευκρινίσεων που είτε υποβάλλονται με άλλο τρόπο είτε το ηλεκτρονικό αρχείο που τα συνοδεύει δεν είναι ηλεκτρονικά υπογεγραμμένο, δεν εξετάζονται.

Η αναθέτουσα αρχή παρατείνει την προθεσμία παραλαβής των προσφορών, ούτως ώστε όλοι οι ενδιαφερόμενοι οικονομικοί φορείς να μπορούν να λάβουν γνώση όλων των αναγκαίων πληροφοριών για την κατάρτιση των προσφορών στις ακόλουθες περιπτώσεις:

²⁷ Ως «έγγραφο διαδικασίας σύναψης της σύμβασης» ή «έγγραφο της σύμβασης», κατά την έννοια της περ. 14 της παρ.1 του άρθρου 2 του ν. 4412/2016 νοείται κάθε έγγραφο το οποίο παρέχει ή στο οποίο παραπέμπει η Α.Α. με σκοπό να περιγράψει ή να προσδιορίσει στοιχεία της σύμβασης ή της διαδικασίας ανάθεσης, συμπεριλαμβανομένης της προκήρυξης σύμβασης του άρθρου 63, της προκαταρκτικής προκήρυξης του άρθρου 62, αν χρησιμοποιείται ως μέσο προκήρυξης του διαγωνισμού, των τεχνικών προδιαγραφών, του περιγραφικού εγγράφου, των προτεινόμενων όρων της σύμβασης, των υποδειγμάτων για την προσκόμιση των εγγράφων από τους υποψηφίους και τους προσφέροντες, των πληροφοριών σχετικά με τις γενικές και ειδικές υποχρεώσεις και τυχόν πρόσθετων εγγράφων. Επίσης, στην έννοια αυτή περιλαμβάνονται και η διακήρυξη στην οποία αναφέρονται όλοι οι ειδικοί και γενικοί όροι σύναψης και εκτέλεσης της σύμβασης, το Ενιαίο Ευρωπαϊκό Έγγραφο Σύμβασης (ΕΕΕΣ), οι συμπληρωματικές πληροφορίες που παρέχει η αναθέτουσα αρχή δυνάμει της παρ. 2 του άρθρου 67 και της παρ. 2 του άρθρου 297, το σχέδιο της σύμβασης μετά των παραρτημάτων αυτής και η τεχνική συγγραφή υποχρεώσεων που περιλαμβάνει και τις εφαρμοστέες τεχνικές προδιαγραφές

²⁸ Συμπληρώνονται τυχόν άλλα έγγραφα σύμβασης ή τεύχη που η Α.Α. κρίνει αναγκαία με σκοπό να περιγράψει ή να προσδιορίσει στοιχεία της σύμβασης ή της διαδικασίας ανάθεσης.

²⁹ Επιλέγεται, κατά κανόνα, η εκ του νόμου υποχρεωτική χρήση του ΕΣΗΔΗΣ για την πρόσβαση στα έγγραφα της σύμβασης και την επικοινωνία. Οι επιλογές που ακολουθούν αφορούν περιπτώσεις που δεν είναι δυνατή εν όλω ή εν μέρει η ελεύθερη πλήρης άμεση και δωρεάν ηλεκτρονική πρόσβαση στα έγγραφα της σύμβασης. Επιπλέον, σε περίπτωση που απαιτούνται ειδικά εργαλεία, συσκευές ή μορφότυποι περιγράφονται στο σημείο αυτό ταυτόχρονα με τον τρόπο πρόσβασης των ενδιαφερομένων.

α) όταν, για οποιονδήποτε λόγο, πρόσθετες πληροφορίες, αν και ζητήθηκαν από τον οικονομικό φορέα έγκαιρα, δεν έχουν παρασχεθεί το αργότερο έξι (6) ημέρες πριν από την προθεσμία που ορίζεται για την παραλαβή των προσφορών,

β) όταν τα έγγραφα της σύμβασης υφίστανται σημαντικές αλλαγές. Η διάρκεια της παράτασης θα είναι ανάλογη με τη σπουδαιότητα των πληροφοριών ή των αλλαγών.

Όταν οι πρόσθετες πληροφορίες δεν έχουν ζητηθεί έγκαιρα ή δεν έχουν σημασία για την προετοιμασία κατάλληλων προσφορών, η παράταση της προθεσμίας εναπόκειται στη διακριτική ευχέρεια της αναθέτουσας αρχής.

Τροποποίηση των όρων της διαγωνιστικής διαδικασίας (πχ αλλαγή/μετάθεση της καταληκτικής ημερομηνίας υποβολής προσφορών καθώς και σημαντικές αλλαγές των εγγράφων της σύμβασης, σύμφωνα με την προηγούμενη παράγραφο) δημοσιεύεται στην ΕΕΕΕ (με το τυποποιημένο έντυπο «Διορθωτικό»³⁰) και στο ΚΗΜΔΗΣ³¹.

2.1.4 Γλώσσα

Τα έγγραφα της σύμβασης έχουν συνταχθεί στην ελληνική γλώσσα.

Τυχόν προδικαστικές προσφυγές υποβάλλονται στην ελληνική γλώσσα.

Οι προσφορές, τα στοιχεία που περιλαμβάνονται σε αυτές, καθώς και τα αποδεικτικά έγγραφα σχετικά με τη μη ύπαρξη λόγου αποκλεισμού και την πλήρωση των κριτηρίων ποιοτικής επιλογής³² συντάσσονται στην ελληνική γλώσσα ή συνοδεύονται από επίσημη μετάφρασή τους στην ελληνική γλώσσα.

Τα αλλοδαπά δημόσια και ιδιωτικά έγγραφα συνοδεύονται από μετάφρασή τους στην ελληνική γλώσσα, επικυρωμένη είτε από πρόσωπο αρμόδιο κατά τις κείμενες διατάξεις της εθνικής νομοθεσίας είτε από πρόσωπο κατά νόμο αρμόδιο της χώρας στην οποία έχει συνταχθεί το έγγραφο.

Κάθε μορφής επικοινωνία με την αναθέτουσα αρχή, καθώς και μεταξύ αυτής και του αναδόχου, θα γίνονται υποχρεωτικά στην ελληνική γλώσσα³³.

2.1.5 Εγγυήσεις³⁴

Οι εγγυητικές επιστολές των παραγράφων 2.2.2 και 4.1. εκδίδονται από πιστωτικά ιδρύματα ή χρηματοδοτικά ιδρύματα ή ασφαλιστικές επιχειρήσεις κατά την έννοια των περιπτώσεων β' και γ' της παρ. 1 του άρθρου 14 του ν. 4364/ 2016 (Α'13)³⁵, που λειτουργούν νόμιμα στα κράτη - μέλη της Ένωσης ή του Ευρωπαϊκού Οικονομικού Χώρου ή στα κράτη-μέρη της ΣΔΣ και έχουν, σύμφωνα με τις ισχύουσες διατάξεις, το δικαίωμα αυτό. Μπορούν, επίσης, να εκδίδονται από το Τ.Μ.Ε.Δ.Ε. ή να παρέχονται με γραμμάτιο του Ταμείου Παρακαταθηκών και Δανείων με παρακατάθεση σε αυτό του αντίστοιχου χρηματικού ποσού³⁶. Αν συσταθεί παρακαταθήκη με γραμμάτιο παρακατάθεσης χρεογράφων στο Ταμείο Παρακαταθηκών και Δανείων, τα τοκομερίδια ή μερίσματα που λήγουν κατά τη διάρκεια της εγγύησης επιστρέφονται μετά τη λήξη τους στον υπέρ ου η εγγύηση οικονομικό φορέα.

Οι εγγυητικές επιστολές εκδίδονται κατ' επιλογή των οικονομικών φορέων από έναν ή περισσότερους εκδότες της παραπάνω παραγράφου.

³⁰ Πρβλ οδηγίες για τη χρήση του τυποποιημένου εντύπου 14 «Διορθωτικό» στην ιστοσελίδα του simap https://simap.ted.europa.eu/documents/10184/166101/Instructions+for+the+use+of+F14_EL.pdf/0bdd2252-323d-44d1-97d5-0babe74629f4

³¹ Πρβλ έγγραφο ΕΑΑΔΗΣΥ με α.π. 4121/30-07-2020 « Διευκρινίσεις ως προς την τήρηση των διατυπώσεων δημοσιότητας στη διαγωνιστική διαδικασία σε περίπτωση τροποποίησης όρων της διακήρυξης» (ΑΔΑ: ΩΡΗ9ΟΞΤΒ-2ΧΖ)

³² Πρβλ. άρθρο 80 παρ. 10 ν. 4412/2016

³³ Με την επιφύλαξη της εν όλω ή εν μέρει σύνταξης των εγγράφων σε άλλη γλώσσα

³⁴ Άρθρο 72 ν. 4412/2016

³⁵ Πρβλ. άρθρο 120 Ν.4512/2018 (ΦΕΚ Α' 5/17.1.2017), καθώς και άρθρο 15 παρ.1 Ν.4541/2018 (ΦΕΚ Α' 93/31.5.2018)

³⁶ Τα γραμμάτια σύστασης χρηματικής παρακαταθήκης του Ταμείου Παρακαταθηκών και Δανείων, για την παροχή εγγυήσεων συμμετοχής και καλής εκτέλεσης (εγγυοδοτική παρακαταθήκη) συστήνονται σύμφωνα με την ειδική νομοθεσία που διέπει αυτό και ειδικότερα βάσει του άρθρου 4 του π.δ της 30 Δεκεμβρίου 1926/3 Ιανουαρίου 1927 ("Περί συστάσεως και αποδόσεως παρακαταθηκών και καταθέσεων παρά τω Ταμείο Παρακαταθηκών και Δανείων"). Πρβλ. το με αρ. πρωτ. 2756/23-5-2017 έγγραφο της Ε.Α.Α.ΔΗ.ΣΥ. (ΑΔΑ: 7ΝΞΡΟΞΤΒ-975).

Οι εγγυήσεις αυτές περιλαμβάνουν κατ' ελάχιστον τα ακόλουθα στοιχεία: α) την ημερομηνία έκδοσης, β) τον εκδότη, γ) την αναθέτουσα αρχή προς την οποία απευθύνονται, δ) τον αριθμό της εγγύησης, ε) το ποσό που καλύπτει η εγγύηση, στ) την πλήρη επωνυμία, τον Α.Φ.Μ. και τη διεύθυνση του οικονομικού φορέα υπέρ του οποίου εκδίδεται η εγγύηση (στην περίπτωση ένωσης αναγράφονται όλα τα παραπάνω για κάθε μέλος της ένωσης), ζ) τους όρους ότι: αα) η εγγύηση παρέχεται ανέκκλητα και ανεπιφύλακτα, ο δε εκδότης παραιτείται του δικαιώματος της διαιρέσεως και της διζήσεως, και ββ) ότι σε περίπτωση κατάπτωσης αυτής, το ποσό της κατάπτωσης υπόκειται στο εκάστοτε ισχύον τέλος χαρτοσήμου, η) τα στοιχεία της σχετικής διακήρυξης και την καταληκτική ημερομηνία υποβολής προσφορών, θ) την ημερομηνία λήξης ή τον χρόνο ισχύος της εγγύησης, ι) την ανάληψη υποχρέωσης από τον εκδότη της εγγύησης να καταβάλει το ποσό της εγγύησης ολικά ή μερικά εντός πέντε (5) ημερών μετά από απλή έγγραφη ειδοποίηση εκείνου προς τον οποίο απευθύνεται και ια) στην περίπτωση των εγγυήσεων καλής εκτέλεσης και προκαταβολής, τον αριθμό και τον τίτλο της σχετικής σύμβασης³⁷.

Η περ. αα' του προηγούμενου εδαφίου ζ' δεν εφαρμόζεται για τις εγγυήσεις που παρέχονται με γραμμάτιο του Ταμείου Παρακαταθηκών και Δανείων.

Η αναθέτουσα αρχή επικοινωνεί με τους εκδότες των εγγυητικών επιστολών προκειμένου να διαπιστώσει την εγκυρότητά τους.

2.1.6 Προστασία Προσωπικών Δεδομένων

Η αναθέτουσα αρχή ενημερώνει το φυσικό πρόσωπο που υπογράφει την προσφορά ως Προσφέρων ή ως Νόμιμος Εκπρόσωπος Προσφέροντος, ότι η ίδια ή και τρίτοι, κατ' εντολή και για λογαριασμό της, θα επεξεργάζονται προσωπικά δεδομένα που περιέχονται στους φακέλους της προσφοράς και τα αποδεικτικά μέσα τα οποία υποβάλλονται σε αυτήν, στο πλαίσιο του παρόντος Διαγωνισμού, για το σκοπό της αξιολόγησης των προσφορών και της ενημέρωσης έτερων συμμετεχόντων σε αυτόν, λαμβάνοντας κάθε εύλογο μέτρο για τη διασφάλιση του απόρρητου και της ασφάλειας της επεξεργασίας των δεδομένων και της προστασίας τους από κάθε μορφής αθέμιτη επεξεργασία, σύμφωνα με τις διατάξεις της κείμενης νομοθεσίας περί προστασίας προσωπικών δεδομένων, κατά τα αναλυτικώς αναφερόμενα στην αναλυτική ενημέρωση που επισυνάπτεται στην παρούσα. (παράρτημα VII).

2.2 Δικαίωμα Συμμετοχής - Κριτήρια Ποιοτικής Επιλογής

2.2.1 Δικαίωμα συμμετοχής

1. Δικαίωμα συμμετοχής στη διαδικασία σύναψης της παρούσας σύμβασης έχουν φυσικά ή νομικά πρόσωπα και, σε περίπτωση ενώσεων οικονομικών φορέων, τα μέλη αυτών, που είναι εγκατεστημένα σε:

α) κράτος-μέλος της Ένωσης,

β) κράτος-μέλος του Ευρωπαϊκού Οικονομικού Χώρου (Ε.Ο.Χ.),

γ) τρίτες χώρες που έχουν υπογράψει και κυρώσει τη ΣΔΣ³⁸, στο βαθμό που η υπό ανάθεση δημόσια σύμβαση καλύπτεται από τα Παραρτήματα 1, 2, 4, 5, 6 και 7³⁹ και τις γενικές σημειώσεις του σχετικού με την Ένωση Προσαρτήματος Ι της ως άνω Συμφωνίας, καθώς και

δ) σε τρίτες χώρες που δεν εμπίπτουν στην περίπτωση γ' της παρούσας παραγράφου και έχουν συνάψει διμερείς ή πολυμερείς συμφωνίες με την Ένωση σε θέματα διαδικασιών ανάθεσης δημοσίων συμβάσεων⁴⁰.

³⁷ Παρ. 12 άρθρου 72 ν. 4412/2016

³⁸ Βλ. σχετικά με ΣΔΣ https://www.wto.org/english/tratop_e/gproc_e/gp_gpa_e.htm

³⁹ Σύμφωνα με το ισχύον κείμενο της ΣΔΣ, τα σχετικά παραρτήματα που αναφέρονται στο άρθρο 25 αντιστοιχούν πλέον στα 1, 2, 4, 5, 6 και 7.

⁴⁰ Επισημαίνεται ότι απαγορεύεται η συμμετοχή εξωχώριας εταιρείας από «μη συνεργάσιμα κράτη στον φορολογικό τομέα» κατά την έννοια των παρ. 3 και 4 του άρθρου 65 του ν. 4172/2013, καθώς και από κράτη που έχουν προνομιακό φορολογικό καθεστώς, όπως αυτά ορίζονται στον κατάλογο της απόφασης της παρ. 7 του άρθρου 65 του ως άνω Κώδικα, κατά τα αναφερόμενα στην περίπτωση α' και β' της παραγράφου 4 του άρθρου 4 του ν. 3310/2005.

Στο βαθμό που καλύπτονται από τα Παραρτήματα 1, 2, 4, 5 6 και 7 και τις γενικές σημειώσεις του σχετικού με την Ένωση Προσαρτήματος Ι της ΣΔΣ, καθώς και τις λοιπές διεθνείς συμφωνίες από τις οποίες δεσμεύεται η Ένωση, οι αναθέτουσες αρχές επιφυλάσσουν για τα έργα, τα αγαθά, τις υπηρεσίες και τους οικονομικούς φορείς των χωρών που έχουν υπογράψει τις εν λόγω συμφωνίες μεταχείριση εξίσου ευνοϊκή με αυτήν που επιφυλάσσουν για τα έργα, τα αγαθά, τις υπηρεσίες και τους οικονομικούς φορείς της Ένωσης⁴¹.

2. Οικονομικός φορέας συμμετέχει είτε μεμονωμένα είτε ως μέλος ένωσης. Οι ενώσεις οικονομικών φορέων, συμπεριλαμβανομένων και των προσωρινών συμπράξεων, δεν απαιτείται να περιβληθούν συγκεκριμένη νομική μορφή για την υποβολή προσφοράς. Η αναθέτουσα αρχή μπορεί να απαιτήσει από τις ενώσεις οικονομικών φορέων να περιβληθούν συγκεκριμένη νομική μορφή, εφόσον τους ανατεθεί η σύμβαση.

Στις περιπτώσεις υποβολής προσφοράς από ένωση οικονομικών φορέων, όλα τα μέλη της ευθύνονται έναντι της αναθέτουσας αρχής αλληλέγγυα και εις ολόκληρον.⁴²

2.2.2 Εγγύηση συμμετοχής⁴³

2.2.2.1. Για την έγκυρη συμμετοχή στη διαδικασία σύναψης της παρούσας σύμβασης, κατατίθεται από τους συμμετέχοντες οικονομικούς φορείς (προσφέροντες), εγγυητική επιστολή συμμετοχής⁴⁴, ποσού **12.096,77€** (δώδεκα χιλιάδες ενενήντα έξι ευρώ και εβδομήντα επτά λεπτά) ⁴⁵(ποσοστό 2% επί του προϋπολογισμού δημοπράτησης χωρίς ΦΠΑ).

Στην περίπτωση ένωσης οικονομικών φορέων, η εγγύηση συμμετοχής περιλαμβάνει και τον όρο ότι η εγγύηση καλύπτει τις υποχρεώσεις όλων των οικονομικών φορέων που συμμετέχουν στην ένωση.

Η εγγύηση συμμετοχής πρέπει να ισχύει τουλάχιστον για τριάντα (30) ημέρες μετά τη λήξη του χρόνου ισχύος της προσφοράς του άρθρου 2.4.5 της παρούσας, ήτοι μέχρι **14-08-2024**, αλλιώς η προσφορά απορρίπτεται. Η αναθέτουσα αρχή μπορεί, πριν τη λήξη της προσφοράς, να ζητά από τους προσφέροντες να παρατείνουν, πριν τη λήξη τους, τη διάρκεια ισχύος της προσφοράς και της εγγύησης συμμετοχής.

Οι πρωτότυπες εγγυήσεις συμμετοχής, πλην των εγγυήσεων που εκδίδονται ηλεκτρονικά, προσκομίζονται, σε κλειστό φάκελο με ευθύνη του οικονομικού φορέα, το αργότερο πριν την ημερομηνία και ώρα αποσφράγισης των προσφορών που ορίζεται στην παρ. 3.1 της παρούσας, άλλως η προσφορά απορρίπτεται ως απαράδεκτη, μετά από γνώμη της Επιτροπής Διαγωνισμού.

2.2.2.2. Η εγγύηση συμμετοχής επιστρέφεται στον ανάδοχο με την προσκόμιση της εγγύησης καλής εκτέλεσης.

Η εγγύηση συμμετοχής επιστρέφεται στους λοιπούς προσφέροντες, σύμφωνα με τα ειδικότερα οριζόμενα στην παρ. 3 του άρθρου 72 του ν. 4412/2016.⁴⁶

2.2.2.3. Η εγγύηση συμμετοχής καταπίπτει, εάν ο προσφέρων: α) αποσύρει την προσφορά του κατά τη διάρκεια ισχύος αυτής, β) παρέχει, εν γνώσει του, ψευδή στοιχεία ή πληροφορίες που αναφέρονται στις παραγράφους 2.2.3 έως 2.2.8, γ) δεν προσκομίσει εγκαίρως τα προβλεπόμενα από την παρούσα δικαιολογητικά (παραγράφοι 2.2.9 και 3.2), δ) δεν προσέλθει εγκαίρως για υπογραφή του συμφωνητικού, ε) υποβάλει μη κατάλληλη προσφορά, με την έννοια της περ. 46 της παρ. 1 του άρθρου 2 του ν. 4412/2016, στ) δεν ανταποκριθεί στη σχετική πρόσκληση της αναθέτουσας αρχής να εξηγήσει την τιμή ή το κόστος της προσφοράς του εντός της τεθείσας προθεσμίας και η προσφορά του

⁴¹ Πρβλ. σχετικά, σελ. 8 της Ανακοίνωσης της Επιτροπής C (2019) 5494 final «Κατευθυντήριες γραμμές για τη συμμετοχή προσφερόντων και αγαθών από τρίτες χώρες στην αγορά δημοσίων συμβάσεων της ΕΕ».

⁴² Άρθρο 19 ν. 4412/2016

⁴³ Παρ. 1, 2, 3 και 12 του άρθρου 72 του ν.4412/2016.

⁴⁴ Σε περίπτωση υποβολής προσφοράς για ένα ή περισσότερα τμήματα της σύμβασης, το ύψος της εγγύησης συμμετοχής υπολογίζεται επί της εκτιμώμενης αξίας, του/των προσφερομένου/ων τμήματος/τμημάτων (β' εδ. παρ. 1 άρθρου 72 ν. 4412/2016).

⁴⁵ Το ποσοστό της εγγύησης συμμετοχής δεν μπορεί να υπερβαίνει το 2% της εκτιμώμενης αξίας της σύμβασης, εκτός ΦΠΑ, με ανάλογη στρογγυλοποίηση, μη συνυπολογιζομένων των δικαιωμάτων προαίρεσης και παράτασης της σύμβασης.

⁴⁶ Άρθρο 72 παρ. 3 εδάφιο δεύτερο του ν. 4412/2016

απορριφθεί⁴⁷, ζ) στις περιπτώσεις των παρ. 3, 4 και 5 του άρθρου 103 του ν. 4412/2016, περί πρόσκλησης για υποβολή δικαιολογητικών από τον προσωρινό ανάδοχο, αν, κατά τον έλεγχο των παραπάνω δικαιολογητικών, σύμφωνα με τις παραγράφους 3.2 και 3.4 της παρούσας, διαπιστωθεί ότι τα στοιχεία που δηλώθηκαν στο ΕΕΕΣ είναι εκ προθέσεως απατηλά, ή ότι έχουν υποβληθεί πλαστά αποδεικτικά στοιχεία, ή αν, από τα παραπάνω δικαιολογητικά που προσκομίσθηκαν νομίμως και εμπροθέσμως, δεν αποδεικνύεται η μη συνδρομή των λόγων αποκλεισμού της παραγράφου 2.2.3 ή η πλήρωση μιας ή περισσότερων από τις απαιτήσεις των κριτηρίων ποιοτικής επιλογής.

2.2.3 Λόγοι αποκλεισμού⁴⁸

Αποκλείεται από τη συμμετοχή στην παρούσα διαδικασία σύναψης σύμβασης (διαγωνισμό) οικονομικός φορέας, εφόσον συντρέχει στο πρόσωπό του (εάν πρόκειται για μεμονωμένο φυσικό ή νομικό πρόσωπο) ή σε ένα από τα μέλη του (εάν πρόκειται για ένωση οικονομικών φορέων) ένας ή περισσότεροι από τους ακόλουθους λόγους:

2.2.3.1. Όταν υπάρχει σε βάρος του αμετάκλητη⁴⁹ καταδικαστική απόφαση για ένα από τα ακόλουθα εγκλήματα:

α) συμμετοχή σε εγκληματική οργάνωση, όπως αυτή ορίζεται στο άρθρο 2 της απόφασης-πλαίσιο 2008/841/ΔΕΥ του Συμβουλίου της 24ης Οκτωβρίου 2008, για την καταπολέμηση του οργανωμένου εγκλήματος (ΕΕ L 300 της 11.11.2008 σ.42), και τα εγκλήματα του άρθρου 187 του Ποινικού Κώδικα (εγκληματική οργάνωση),

β) ενεργητική δωροδοκία, όπως ορίζεται στο άρθρο 3 της σύμβασης περί της καταπολέμησης της διαφθοράς στην οποία ενέχονται υπάλληλοι των Ευρωπαϊκών Κοινοτήτων ή των κρατών-μελών της Ένωσης (ΕΕ C 195 της 25.6.1997, σ. 1) και στην παρ. 1 του άρθρου 2 της απόφασης-πλαίσιο 2003/568/ΔΕΥ του Συμβουλίου της 22ας Ιουλίου 2003, για την καταπολέμηση της δωροδοκίας στον ιδιωτικό τομέα (ΕΕ L 192 της 31.7.2003, σ. 54), καθώς και όπως ορίζεται στο εθνικό δίκαιο του οικονομικού φορέα, και τα εγκλήματα των άρθρων 159Α (δωροδοκία πολιτικών προσώπων), 236 (δωροδοκία υπαλλήλου), 237 παρ. 2-4 (δωροδοκία δικαστικών λειτουργών), 237Α παρ. 2 (εμπορία επιρροής – μεσάζοντες), 396 παρ. 2 (δωροδοκία στον ιδιωτικό τομέα) του Ποινικού Κώδικα,

γ) απάτη, εις βάρος των οικονομικών συμφερόντων της Ένωσης, κατά την έννοια των άρθρων 3 και 4 της Οδηγίας (ΕΕ) 2017/1371 του Ευρωπαϊκού Κοινοβουλίου και του Συμβουλίου της 5^{ης} Ιουλίου 2017 σχετικά με την καταπολέμηση, μέσω του ποινικού δικαίου, της απάτης εις βάρος των οικονομικών συμφερόντων της Ένωσης (L 198/28.07.2017) και τα εγκλήματα των άρθρων 159Α (δωροδοκία πολιτικών προσώπων), 216 (πλαστογραφία), 236 (δωροδοκία υπαλλήλου), 237 παρ. 2-4 (δωροδοκία δικαστικών λειτουργών), 242 (ψευδής βεβαίωση, νόθευση κ.λπ.) 374 (διακεκριμένη κλοπή), 375 (υπεξαίρεση), 386 (απάτη), 386Α (απάτη με υπολογιστή), 386Β (απάτη σχετική με τις επιχορηγήσεις), 390 (απιστία) του Ποινικού Κώδικα και των άρθρων 155 επ. του Εθνικού Τελωνειακού Κώδικα (ν. 2960/2001, Α' 265), όταν αυτά στρέφονται κατά των οικονομικών συμφερόντων της Ευρωπαϊκής Ένωσης ή συνδέονται με την προσβολή αυτών των συμφερόντων, καθώς και τα εγκλήματα των άρθρων 23 (διασυννοριακή απάτη σχετικά με τον ΦΠΑ) και 24 (επικουρικές διατάξεις για την ποινική προστασία των οικονομικών συμφερόντων της Ευρωπαϊκής Ένωσης) του ν. 4689/2020 (Α' 103),

δ) τρομοκρατικά εγκλήματα ή εγκλήματα συνδεόμενα με τρομοκρατικές δραστηριότητες, όπως ορίζονται, αντιστοίχως, στα άρθρα 3-4 και 5-12 της Οδηγίας (ΕΕ) 2017/541 του Ευρωπαϊκού Κοινοβουλίου και του Συμβουλίου της 15^{ης} Μαρτίου 2017 για την καταπολέμηση της τρομοκρατίας και την αντικατάσταση της απόφασης-πλαισίου 2002/475/ΔΕΥ του Συμβουλίου και για την τροποποίηση της απόφασης 2005/671/ΔΕΥ του Συμβουλίου (ΕΕ L 88/31.03.2017) ή ηθική αυτοουργία ή συνέργεια ή απόπειρα διάπραξης εγκλήματος, όπως ορίζονται στο άρθρο 14 αυτής, και τα εγκλήματα των άρθρων

⁴⁷ Πρβλ άρθρο 88 σε συνδυασμό με άρθρο 72 ν. 4412/2016

⁴⁸ Άρθρα 73 και 74 ν. 4412/2016.

⁴⁹ Επισημαίνεται ότι η αναφορά στο ΕΕΕΣ σε “τελεσίδικη καταδικαστική απόφαση” νοείται ως “αμετάκλητη καταδικαστική απόφαση”, η δε σχετική δήλωση του οικονομικού φορέα στο Μέρος ΙΙΙ.Α. του ΕΕΕΣ αφορά μόνο σε αμετάκλητες καταδικαστικές αποφάσεις

187Α και 187Β του Ποινικού Κώδικα, καθώς και τα εγκλήματα των άρθρων 32-35 του ν. 4689/2020 (Α'103),

ε) νομιμοποίηση εσόδων από παράνομες δραστηριότητες ή χρηματοδότηση της τρομοκρατίας, όπως αυτές ορίζονται στο άρθρο 1 της Οδηγίας (ΕΕ) 2015/849 του Ευρωπαϊκού Κοινοβουλίου και του Συμβουλίου της 20ης Μαΐου 2015, σχετικά με την πρόληψη της χρησιμοποίησης του χρηματοπιστωτικού συστήματος για τη νομιμοποίηση εσόδων από παράνομες δραστηριότητες ή για τη χρηματοδότηση της τρομοκρατίας, την τροποποίηση του κανονισμού (ΕΕ) αριθμ. 648/2012 του Ευρωπαϊκού Κοινοβουλίου και του Συμβουλίου, και την κατάργηση της οδηγίας 2005/60/ΕΚ του Ευρωπαϊκού Κοινοβουλίου και του Συμβουλίου και της οδηγίας 2006/70/ΕΚ της Επιτροπής (ΕΕ L 141/05.06.2015) και τα εγκλήματα των άρθρων 2 και 39 του ν. 4557/2018 (Α' 139),

στ) παιδική εργασία και άλλες μορφές εμπορίας ανθρώπων, όπως ορίζονται στο άρθρο 2 της Οδηγίας 2011/36/ΕΕ του Ευρωπαϊκού Κοινοβουλίου και του Συμβουλίου της 5ης Απριλίου 2011, για την πρόληψη και την καταπολέμηση της εμπορίας ανθρώπων και για την προστασία των θυμάτων της, καθώς και για την αντικατάσταση της απόφασης-πλαίσιο 2002/629/ΔΕΥ του Συμβουλίου (ΕΕ L 101 της 15.4.2011, σ. 1), και τα εγκλήματα του άρθρου 323Α του Ποινικού Κώδικα (εμπορία ανθρώπων).

Ο οικονομικός φορέας αποκλείεται, επίσης, όταν το πρόσωπο εις βάρος του οποίου εκδόθηκε αμετάκλητη καταδικαστική απόφαση είναι μέλος του διοικητικού, διευθυντικού ή εποπτικού οργάνου του ή έχει εξουσία εκπροσώπησης, λήψης αποφάσεων ή ελέγχου σε αυτό. Η υποχρέωση του προηγούμενου εδαφίου αφορά:

- στις περιπτώσεις εταιρειών περιορισμένης ευθύνης (Ε.Π.Ε.) ιδιωτικών κεφαλαιουχικών εταιρειών (Ι.Κ.Ε.) και προσωπικών εταιρειών (Ο.Ε. και Ε.Ε.) τους διαχειριστές.
- στις περιπτώσεις ανωνύμων εταιρειών (Α.Ε.), τον διευθύνοντα Σύμβουλο, τα μέλη του Διοικητικού Συμβουλίου, καθώς και τα πρόσωπα στα οποία με απόφαση του Διοικητικού Συμβουλίου έχει ανατεθεί το σύνολο της διαχείρισης και εκπροσώπησης της εταιρείας.
- στις περιπτώσεις Συνεταιρισμών, τα μέλη του Διοικητικού Συμβουλίου.
- σε όλες τις υπόλοιπες περιπτώσεις νομικών προσώπων, τον κατά περίπτωση νόμιμο εκπρόσωπο.

Εάν στις ως άνω περιπτώσεις (α) έως (στ) η κατά τα ανωτέρω περίοδος αποκλεισμού δεν έχει καθοριστεί με αμετάκλητη απόφαση, αυτή ανέρχεται σε πέντε (5) έτη από την ημερομηνία της καταδίκης με αμετάκλητη απόφαση.

2.2.3.2. Στις ακόλουθες περιπτώσεις :

α) όταν ο οικονομικός φορέας έχει αθετήσει τις υποχρεώσεις του όσον αφορά στην καταβολή φόρων ή εισφορών κοινωνικής ασφάλισης και αυτό έχει διαπιστωθεί από δικαστική ή διοικητική απόφαση με τελεσίδικη και δεσμευτική ισχύ, σύμφωνα με διατάξεις της χώρας όπου είναι εγκατεστημένος ή την εθνική νομοθεσία ή

β) όταν η αναθέτουσα αρχή μπορεί να αποδείξει με τα κατάλληλα μέσα ότι ο οικονομικός φορέας έχει αθετήσει τις υποχρεώσεις του όσον αφορά την καταβολή φόρων ή εισφορών κοινωνικής ασφάλισης.

Αν ο οικονομικός φορέας είναι Έλληνας πολίτης ή έχει την εγκατάστασή του στην Ελλάδα, οι υποχρεώσεις του που αφορούν τις εισφορές κοινωνικής ασφάλισης καλύπτουν τόσο την κύρια όσο και την επικουρική ασφάλιση.

Οι υποχρεώσεις των περ. α' και β' της παρ. 2.2.3.2 θεωρείται ότι δεν έχουν αθετηθεί εφόσον δεν έχουν καταστεί ληξιπρόθεσμες ή εφόσον αυτές έχουν υπαχθεί σε δεσμευτικό διακανονισμό που τηρείται.

Δεν αποκλείεται ο οικονομικός φορέας, όταν έχει εκπληρώσει τις υποχρεώσεις του είτε καταβάλλοντας τους φόρους ή τις εισφορές κοινωνικής ασφάλισης που οφείλει, συμπεριλαμβανομένων, κατά περίπτωση, των δεδουλευμένων τόκων ή των προστίμων είτε υπαγόμενος σε δεσμευτικό διακανονισμό για την καταβολή τους στο μέτρο που τηρεί τους όρους του δεσμευτικού κανονισμού.

2.2.3.3 α) ~~Κατ' εξαίρεση, δεν αποκλείονται για τους λόγους των ανωτέρω παραγράφων, εφόσον συντρέχουν οι πιο κάτω επιτακτικοί λόγοι δημόσιου συμφέροντος~~

β) Κατ' εξαίρεση, επίσης, ο οικονομικός φορέας δεν αποκλείεται, όταν ο αποκλεισμός, σύμφωνα με την παράγραφο 2.2.3.2, θα ήταν σαφώς δυσανάλογος, ιδίως όταν μόνο μικρά ποσά των φόρων ή των εισφορών κοινωνικής ασφάλισης δεν έχουν καταβληθεί ή όταν ο οικονομικός φορέας ενημερώθηκε σχετικά με το ακριβές ποσό που οφείλεται λόγω αθέτησης των υποχρεώσεων του όσον αφορά στην καταβολή φόρων ή εισφορών κοινωνικής ασφάλισης σε χρόνο κατά τον οποίο δεν είχε τη δυνατότητα να λάβει μέτρα, σύμφωνα με το τελευταίο εδάφιο της παρ. 2 του άρθρου 73 ν. 4412/2016, πριν από την εκπνοή της προθεσμίας υποβολής προσφοράς.

2.2.3.4. Αποκλείεται⁵⁰ από τη συμμετοχή στη διαδικασία σύναψης της παρούσας σύμβασης, οικονομικός φορέας σε οποιαδήποτε από τις ακόλουθες καταστάσεις⁵¹:

(α) εάν έχει αθετήσει τις υποχρεώσεις που προβλέπονται στην παρ. 2 του άρθρου 18 του ν. 4412/2016⁵², περί αρχών που εφαρμόζονται στις διαδικασίες σύναψης δημοσίων συμβάσεων, ιδίως εάν σε βάρος του έχουν επιβληθεί, μέσα σε χρονικό διάστημα δύο (2) ετών πριν από τη λήξη της προθεσμίας υποβολής της προσφοράς, τρεις (3) πράξεις επιβολής προστίμου από τα αρμόδια ελεγκτικά όργανα του Σώματος Επιθεώρησης Εργασίας για παραβάσεις της εργατικής νομοθεσίας που χαρακτηρίζονται, σύμφωνα με την υπουργική απόφαση 2063/Δ1632/2011 (Β` 266), όπως εκάστοτε ισχύει, ως «υψηλής» ή «πολύ υψηλής» σοβαρότητας, οι οποίες προκύπτουν αθροιστικά, από τρεις (3) διενεργηθέντες ελέγχους ή δύο (2) πράξεις επιβολής προστίμου από τα αρμόδια ελεγκτικά όργανα του Σώματος Επιθεώρησης Εργασίας για παραβάσεις της εργατικής νομοθεσίας που αφορούν την αδήλωτη εργασία, οι οποίες προκύπτουν αθροιστικά από δύο (2) διενεργηθέντες ελέγχους.]

(β) εάν τελεί υπό πτώχευση ή έχει υπαχθεί σε διαδικασία ειδικής εκκαθάρισης ή τελεί υπό αναγκαστική διαχείριση από εκκαθαριστή ή από το δικαστήριο ή έχει υπαχθεί σε διαδικασία πτωχευτικού συμβιβασμού ή έχει αναστείλει τις επιχειρηματικές του δραστηριότητες ή έχει υπαχθεί σε διαδικασία εξυγίανσης και δεν τηρεί τους όρους αυτής ή εάν βρίσκεται σε οποιαδήποτε ανάλογη κατάσταση προκύπτουσα από παρόμοια διαδικασία, προβλεπόμενη σε εθνικές διατάξεις νόμου. Η αναθέτουσα αρχή μπορεί να μην αποκλείει έναν οικονομικό φορέα ο οποίος βρίσκεται σε μία εκ των καταστάσεων που αναφέρονται στην περίπτωση αυτή, υπό την προϋπόθεση ότι αποδεικνύει ότι ο εν λόγω φορέας είναι σε θέση να εκτελέσει τη σύμβαση, λαμβάνοντας υπόψη τις ισχύουσες διατάξεις και τα μέτρα για τη συνέχιση της επιχειρηματικής του λειτουργίας⁵³.

(γ) εάν, με την επιφύλαξη της παραγράφου 3β του άρθρου 44 του ν. 3959/2011 περί ποινικών κυρώσεων και άλλων διοικητικών συνεπειών, υπάρχουν επαρκώς εύλογες ενδείξεις που οδηγούν στο συμπέρασμα ότι ο οικονομικός φορέας συνήψε συμφωνίες με άλλους οικονομικούς φορείς με στόχο τη στρέβλωση του ανταγωνισμού,

δ) εάν μία κατάσταση σύγκρουσης συμφερόντων κατά την έννοια του άρθρου 24 του ν. 4412/2016 δεν μπορεί να θεραπευθεί αποτελεσματικά με άλλα, λιγότερο παρεμβατικά, μέσα,

⁵⁰ Οι λόγοι της παραγράφου 4 αποτελούν δυνητικούς λόγους αποκλεισμού, σύμφωνα με το άρθρο 73 παρ. 4 ν. 4412/2016. Κατά συνέπεια, η Α.Α. δύναται να επιλέξει όλους, μερικούς, ή, ενδεχομένως, και κανέναν από τους λόγους αποκλεισμού της παρ. 4, συνεκτιμώντας τα ιδιαίτερα χαρακτηριστικά της υπό ανάθεση σύμβασης (εκτιμώμενη αξία αυτής, ειδικές περιστάσεις κλπ), με σχετική πρόβλεψη στη διακήρυξη (πρβλ. αιτιολογική έκθεση νόμου 4412/2016 - άρθρο 73 παρ. 4). Επισημαίνεται, επίσης, ότι η επιλογή από την Α.Α. λόγου/ων αποκλεισμού της παρ. 4 διαμορφώνει αντιστοίχως τις επιλογές της στα σχετικά πεδία του ΕΕΕΣ καθώς και τα μέσα απόδειξης του άρθρου 2.2.9.2.

⁵¹ Ειδικά για τους δυνητικούς λόγους αποκλεισμού πρβλ. την Κατευθυντήρια Οδηγία 20/22-06-2017 της Αρχής (ΑΔΑ: ΩΡΞ3ΟΞΤΒ-9Ρ5). Ειδικότερα, όταν η αναθέτουσα αρχή εξετάζει τη συνδρομή των προϋποθέσεων εφαρμογής των δυνητικών λόγων αποκλεισμού που έχει συμπεριλάβει στα έγγραφα της σύμβασης, πρέπει να δίδει ιδιαίτερη προσοχή στην τήρηση της αρχής της αναλογικότητας (πρβλ και αιτιολογική σκέψη 101 της Οδηγίας 2014/24/ΕΕ).

⁵² Η αθέτηση της υποχρέωσης αυτής συνιστά σοβαρό επαγγελματικό παράπτωμα του οικονομικού φορέα κατά την έννοια της περίπτωσης θ' της παραγράφου 4 του άρθρου 73. Πρβλ άρθρο 18 παρ. 5 του ν. 4412/2016.

⁵³ Σχετική δήλωση του προσφέροντος οικονομικού φορέα περιλαμβάνεται στο ΕΕΕΣ

(ε) εάν μία κατάσταση στρέβλωσης του ανταγωνισμού από την πρότερη συμμετοχή του οικονομικού φορέα κατά την προετοιμασία της διαδικασίας σύναψης σύμβασης, σύμφωνα με όσα ορίζονται στο άρθρο 48 του ν. 4412/2016, δεν μπορεί να θεραπευθεί με άλλα, λιγότερο παρεμβατικά, μέσα,

(στ) εάν έχει επιδείξει σοβαρή ή επαναλαμβανόμενη πλημμέλεια κατά την εκτέλεση ουσιώδους απαίτησης στο πλαίσιο προηγούμενης δημόσιας σύμβασης, προηγούμενης σύμβασης με αναθέτοντα φορέα ή προηγούμενης σύμβασης παραχώρησης που είχε ως αποτέλεσμα την πρόωρη καταγγελία της προηγούμενης σύμβασης, αποζημιώσεις ή άλλες παρόμοιες κυρώσεις,

(ζ) εάν έχει κριθεί ένοχος εκ προθέσεως σοβαρών απατηλών δηλώσεων κατά την παροχή των πληροφοριών που απαιτούνται για την εξακρίβωση της απουσίας των λόγων αποκλεισμού ή την πλήρωση των κριτηρίων επιλογής, έχει αποκρύψει τις πληροφορίες αυτές ή δεν είναι σε θέση να προσκομίσει τα δικαιολογητικά που απαιτούνται κατ' εφαρμογή της παραγράφου 2.2.9.2 της παρούσας,

(η) εάν επιχειρήσει να επηρεάσει με αθέμιτο τρόπο τη διαδικασία λήψης αποφάσεων της αναθέτουσας αρχής, να αποκτήσει εμπιστευτικές πληροφορίες που ενδέχεται να του αποφέρουν αθέμιτο πλεονέκτημα στη διαδικασία σύναψης σύμβασης ή να παράσχει με απατηλό τρόπο παραπλανητικές πληροφορίες που ενδέχεται να επηρεάσουν ουσιωδώς τις αποφάσεις που αφορούν τον αποκλεισμό, την επιλογή ή την ανάθεση,

(θ) εάν η αναθέτουσα αρχή μπορεί να αποδείξει, με κατάλληλα μέσα ότι έχει διαπράξει σοβαρό επαγγελματικό παράπτωμα, το οποίο θέτει εν αμφιβόλω την ακεραιότητά του .

Εάν στις ως άνω περιπτώσεις (α) έως (θ) η περίοδος αποκλεισμού δεν έχει καθοριστεί με αμετάκλητη απόφαση, αυτή ανέρχεται σε τρία (3) έτη από την ημερομηνία έκδοσης πράξης που βεβαιώνει το σχετικό γεγονός.⁵⁴

~~2.2.3.5. [Συμπληρώνεται κατά περίπτωση εφόσον η εκτιμώμενη αξία της σύμβασης υπερβαίνει το 1.000.000-ευρώ] KENO~~

2.2.3.6. Ο οικονομικός φορέας αποκλείεται σε οποιοδήποτε χρονικό σημείο κατά τη διάρκεια της διαδικασίας σύναψης της παρούσας σύμβασης, όταν αποδεικνύεται ότι βρίσκεται, λόγω πράξεων ή παραλείψεων του, είτε πριν είτε κατά τη διαδικασία, σε μία από τις ως άνω περιπτώσεις.

2.2.3.7. Οικονομικός φορέας που εμπίπτει σε μια από τις καταστάσεις που αναφέρονται στις παραγράφους 2.2.3.1 και 2.2.3.4, εκτός από την περ. β αυτής, μπορεί να προσκομίζει στοιχεία⁵⁵, προκειμένου να αποδείξει ότι τα μέτρα που έλαβε επαρκούν για να αποδείξουν την αξιοπιστία του, παρότι συντρέχει ο σχετικός λόγος αποκλεισμού (αυτοκάθαρση). Για τον σκοπό αυτόν, ο οικονομικός φορέας αποδεικνύει ότι έχει καταβάλει ή έχει δεσμευθεί να καταβάλει αποζημίωση για ζημίες που προκλήθηκαν από το ποινικό αδίκημα ή το παράπτωμα, ότι έχει διευκρινίσει τα γεγονότα και τις περιστάσεις με ολοκληρωμένο τρόπο, μέσω ενεργού συνεργασίας με τις ερευνητικές αρχές, και έχει λάβει συγκεκριμένα τεχνικά και οργανωτικά μέτρα, καθώς και μέτρα σε επίπεδο προσωπικού κατάλληλα για την αποφυγή περαιτέρω ποινικών αδικημάτων ή παραπτωμάτων. Τα μέτρα που λαμβάνονται από τους οικονομικούς φορείς αξιολογούνται σε συνάρτηση με τη σοβαρότητα και τις ιδιαίτερες περιστάσεις του ποινικού αδικήματος ή του παραπτώματος. Εάν τα στοιχεία κριθούν επαρκή, ο εν λόγω οικονομικός φορέας δεν αποκλείεται από τη διαδικασία σύναψης σύμβασης. Αν τα μέτρα κριθούν ανεπαρκή, γνωστοποιείται στον οικονομικό φορέα το σκεπτικό της απόφασης αυτής. Οικονομικός φορέας που έχει αποκλειστεί, σύμφωνα με τις κείμενες διατάξεις, με τελεσίδικη απόφαση, σε εθνικό επίπεδο, από τη συμμετοχή σε διαδικασίες σύναψης σύμβασης ή ανάθεσης παραχώρησης δεν μπορεί να κάνει χρήση της ανωτέρω δυνατότητας κατά την περίοδο του αποκλεισμού που ορίζεται στην εν λόγω απόφαση⁵⁶.

⁵⁴ Πρβλ. παράγραφο 10 του άρθρου 73 ν.4412/2016. Επίσης, υπ' αριθμ. πρωτ. 6271/30-11-2018 έγγραφο της Αρχής (ΑΔΑ Ψ3Κ8ΟΞΤΒ-09Β), σχετικά με την απόφαση ΔΕΕ της 24 Οκτωβρίου 2018 στην υπόθεση C-124/2017.

⁵⁵ Σχετικά με την προσκόμιση αποδείξεων για τα επανορθωτικά μέτρα βλ. την απόφαση της 14ης Ιανουαρίου 2021 του ΔΕΕ στην υπόθεση C-387/19

⁵⁶ Παρ. 7 άρθρου 73 ν. 4412/2016.

2.2.3.8. Η απόφαση για την διαπίστωση της επάρκειας ή μη των επανορθωτικών μέτρων κατά την προηγούμενη παράγραφο εκδίδεται σύμφωνα με τα οριζόμενα στις παρ. 8 και 9 του άρθρου 73 του ν. 4412/2016⁵⁷.

2.2.3.9. Οικονομικός φορέας, σε βάρος του οποίου έχει επιβληθεί η κύρωση του οριζόντιου αποκλεισμού σύμφωνα με τις κείμενες διατάξεις και για το χρονικό διάστημα που αυτή ορίζει, αποκλείεται από την παρούσα διαδικασία σύναψης της σύμβασης.

Κριτήρια Επιλογής⁵⁸

2.2.4 Καταλληλότητα άσκησης επαγγελματικής δραστηριότητας⁵⁹

Οι οικονομικοί φορείς που είναι εγκατεστημένοι τόσο στην Ελλάδα όσο και σε κράτος μέλος της Ευρωπαϊκής Ένωσης απαιτείται να είναι εγγεγραμμένοι σε ένα από τα επαγγελματικά μητρώα ή εμπορικά μητρώα που τηρούνται στο κράτος εγκατάστασής τους ή να ικανοποιούν οποιαδήποτε άλλη απαίτηση ορίζεται στο Παράρτημα XI του Προσαρτήματος Α' του ν. 4412/2016. Εφόσον οι οικονομικοί φορείς απαιτείται να διαθέτουν ειδική έγκριση ή να είναι μέλη συγκεκριμένου οργανισμού για να μπορούν να παράσχουν τη σχετική υπηρεσία στη χώρα καταγωγής τους, η αναθέτουσα αρχή μπορεί να τους ζητεί να αποδείξουν ότι διαθέτουν την έγκριση αυτή ή ότι είναι μέλη του εν λόγω οργανισμού ή να τους καλέσει να προβούν σε ένορκη δήλωση ενώπιον συμβολαιογράφου σχετικά με την άσκηση του συγκεκριμένου επαγγέλματος.

Στην περίπτωση οικονομικών φορέων εγκατεστημένων σε κράτος μέλος του Ευρωπαϊκού Οικονομικού Χώρου (Ε.Ο.Χ) ή σε τρίτες χώρες που προσχωρήσει στη ΣΔΣ, ή σε τρίτες χώρες που δεν emπίπτουν στην προηγούμενη περίπτωση και έχουν συνάψει διμερείς ή πολυμερείς συμφωνίες με την Ένωση σε θέματα διαδικασιών ανάθεσης δημοσίων συμβάσεων, απαιτείται να είναι εγγεγραμμένοι σε αντίστοιχα επαγγελματικά μητρώα.

Στην περίπτωση ένωσης οικονομικών φορέων η καταλληλότητα άσκησης επαγγελματικής δραστηριότητας θα πρέπει να καλύπτεται από ένα μέλος της ένωσης τουλάχιστον ⁶⁰.

2.2.5 Οικονομική και χρηματοοικονομική επάρκεια⁶¹

Όσον αφορά την οικονομική και χρηματοοικονομική επάρκεια για την παρούσα διαδικασία σύναψης σύμβασης, οι οικονομικοί φορείς απαιτείται⁶² να διαθέτουν/ παρέχουν:

⁵⁷ Πρβλ. απόφαση υπ' αριθμ. 49341/19-05-2020 (ΦΕΚ 385 τεύχος ΥΟΔΔ, 25-05-2020), η οποία εξακολουθεί να ισχύει έως την έκδοση της απόφασης της παρ. 9 του άρθρου 73 του ν. 4412/2016.

⁵⁸ Επισημαίνεται ότι όλα τα κριτήρια επιλογής είναι προαιρετικά, τίθενται στην παρούσα διακήρυξη κατά την κρίση και τη διακριτική ευχέρεια της Α.Α. και πρέπει να σχετίζονται και να είναι ανάλογα με το αντικείμενο της σύμβασης (άρθρο 75 παρ. 1 του ν. 4412/2016). Επιπλέον, οι Α.Α. μπορούν να επιβάλλουν στους οικονομικούς φορείς ως απαιτήσεις συμμετοχής μόνο τα κριτήρια που αναφέρονται στις παραγράφους 2.2.4, 2.2.5 και 2.2.6. Έχουν τη δυνατότητα, κατά συνέπεια, να επιλέξουν ένα, περισσότερα ή όλα ενδεχομένως τα ως άνω κριτήρια επιλογής, συνεκτιμώντας τα ιδιαίτερα χαρακτηριστικά της υπό ανάθεση σύμβασης (εκτιμώμενη αξία αυτής, ειδικές περιστάσεις κλπ), με σχετική πρόβλεψη στη διακήρυξη. Οι Α.Α. διαμορφώνουν αντίστοιχα τα πεδία του ΕΕΕΣ, σύμφωνα με την παράγραφο 2.2.9., καθώς και τα μέσα απόδειξης του άρθρου 2.2.9.2. Πρβλ. και την Κατευθυντήρια Οδηγία 13 της Ε.Α.Α.ΔΗ.ΣΥ. "Κριτήρια ποιοτικής επιλογής δημοσίων συμβάσεων και έλεγχος καταλληλότητας: ειδικά η οικονομική και χρηματοοικονομική επάρκεια και η τεχνική και επαγγελματική ικανότητα" (ΑΔΑ ΩΒΥ7ΟΞΤΒ-ΤΛ7) και ειδικότερα τις Ενότητες III και IV παρ. 1 όπου παρατίθενται σχετικά παραδείγματα.

⁵⁹ Πρβλ άρθρο 75 παρ. 2 ν. 4412/2016

⁶⁰ Αναφέροντας λ.χ. ότι «η καταλληλότητα άσκησης επαγγελματικής δραστηριότητας θα πρέπει να καλύπτεται από όλα τα μέλη της ένωσης».

⁶¹ Άρθρο 75 παρ. 3 ν. 4412/2016. Οι Α.Α. μπορούν να επιλέξουν ένα ή περισσότερα από τα κριτήρια που αναφέρονται στο παρόν άρθρο και να διαμορφώσουν αντίστοιχα τα πεδία του ΕΕΕΣ σύμφωνα με το άρθρο 2.2.9.1, καθώς και τα μέσα απόδειξης του άρθρου 2.2.9.2. Επισημαίνεται, περαιτέρω, ότι μπορούν (χωρίς αυτό να είναι υποχρεωτικό) να διαμορφώσουν το παρόν άρθρο είτε απαιτώντας, ως προς τα κριτήρια που επιλέγουν, ελάχιστα επίπεδα οικονομικής και χρηματοοικονομικής επάρκειας, τα οποία πρέπει να καλύπτουν οι προσφέροντες οικονομικοί φορείς με αναφορά σε συγκεκριμένα μεγέθη (π.χ. κύκλος εργασιών 200.000 ευρώ τα 3 τελευταία έτη), είτε ζητώντας από τους οικονομικούς φορείς να δηλώσουν τις ζητούμενες πληροφορίες αναφέροντας τη μεθοδολογία με την οποία θα αξιολογήσουν τις πληροφορίες αυτές.

Πρβλ. και την Κατευθυντήρια Οδηγία 13 της Ε.Α.Α.ΔΗ.ΣΥ. "Κριτήρια ποιοτικής επιλογής δημοσίων συμβάσεων και έλεγχος καταλληλότητας: ειδικά η οικονομική και χρηματοοικονομική επάρκεια και η τεχνική και επαγγελματική ικανότητα" (ΑΔΑ ΩΒΥ7ΟΞΤΒ-ΤΛ7) και ειδικότερα την Ενότητα III, όπου παρατίθενται σχετικά παραδείγματα.

Δεν απαιτείται

Σε περίπτωση ένωσης οικονομικών φορέων, οι παραπάνω ελάχιστες απαιτήσεις καλύπτονται αθροιστικά από τα μέλη της ένωσης.

2.2.6 Τεχνική και επαγγελματική ικανότητα⁶³

Όσον αφορά στην τεχνική και επαγγελματική ικανότητα για την παρούσα διαδικασία σύναψης σύμβασης, οι οικονομικοί φορείς απαιτείται να διαθέτουν:

1) Υπεύθυνη δήλωση όπου ο υποψήφιος Ανάδοχος θα δηλώνει ότι εφόσον αναδειχθεί οριστικός ανάδοχος, θα παρέχει καθ' όλη τη διάρκεια της σύμβασης έμπειρο και επαρκές από πλευράς αριθμού ατόμων τεχνικό προσωπικό για τη διεκπεραίωση των καθηκόντων τους, σύμφωνα με το Τιμολόγιο και την Τεχνική Περιγραφή και ότι επιτρέπει στη Διευθύνουσα υπηρεσία εάν διαπιστώσει ανεπάρκεια αυτών, να του ζητήσει την αντικατάστασή τους, σύμφωνα με τα προβλεπόμενα

2) Υπεύθυνη δήλωση όπου θα τεκμηριώσει ότι διαθέτει επαρκή και κατάλληλο εξοπλισμό (εργαλεία, μηχανήματα κλπ.) αλλά και τα απαιτούμενα μεταφορικά μέσα για τη παροχή των προβλεπόμενων υπηρεσιών. Να διαθέτει μεταξύ άλλων επί ποινή αποκλεισμού με δυνατότητα ταυτόχρονης λειτουργίας των μηχανημάτων (αποκλειστική χρήση ανά μηχανήμα):

- Ένα (1) ανυψωτικό μηχάνημα (καλαθοφόρο) ανύψωσης προσώπων κατάλληλα για εργασίες κλάδευσης-κοπής δέντρων με το χειριστή του (εφοδιασμένο με τις αντίστοιχες άδειες χειρισμού). Το απαιτούμενο καλαθοφόρο πρέπει να έχει δυνατότητα ανύψωσης για εργασία σε ελάχιστο ύψος Δέκα (10) μέτρων, δυνατοτήτες που να προκύπτουν από την άδεια κυκλοφορίας του

- Δύο (2) πολυμηχανήματα με τους χειριστές τους με δυνατότητα προσάρτησης: α) χορτοκοπτικού και καταστροφέα (για διάμετρο κλαδιών πάνω των 10cm) με ικανότητα πλάγιας έκτασης βραχίονα τουλάχιστον 4 μέτρων, β) κλαδευτικού μηχανήματος. Τα υπόψη παρελκόμενα θα πρέπει να αποδεικνύεται ότι υπάρχουν στην κατοχή του υποψήφιου αναδόχου είτε ως ιδιότητα είτε ως μισθωμένα.

- Δύο (2) φορητά γερανοφόρα με δυνατότητα φόρτωσης και μεταφοράς κλαδιών, κορμών και δέντρων.

- Δύο (2) κινητές μονάδες σήμανσης που να πληρούν τις προδιαγραφές σήμανσης οδικών έργων (με αναλάμποντες φανούς, φωτιζόμενα βέλη και ζέμπρα).

- Δύο (2) σάρωθρα με δυνατότητα αναρρόφησης των παραγόμενων υπολειμμάτων

- Όχημα μεταφοράς μη επικίνδυνων αποβλήτων για υπολείμματα από καθαρισμό δρόμων συνοδευόμενο Άδεια διαχείρισης (συλλογή – μεταφορά) σύμφωνα με την ΚΥΑ ΗΠ 50910/2727/22-12-2003 για την ΠΚΜ

- Διαμορφωτή Γαιών

- Εκσκαφέα με δυνατότητα πλήρους περιστροφής.

- Μικρό Φορτωτή (Bobcat ή αντίστοιχο)

- Εκσκαφέα - φορτωτή

Εφόσον, ο διαγωνιζόμενος στερείται του παραπάνω εξοπλισμού οφείλει να έχει εξασφαλίσει με την κατάθεση του φακέλου προσφοράς, ότι θα πληρούνται οι προϋποθέσεις του Παραρτήματος «Τεχνική προσφορά» της παρούσας διακήρυξης και ειδικότερα τούτο θα αποδεικνύεται με σχετικά ιδιωτικά συμφωνητικά μεταξύ των ιδιοκτητών των μηχανημάτων και οχημάτων και του υποψηφίου αναδόχου, και τα οποία θα συνοδεύονται από επικυρωμένα αντίγραφα των νομίμων αδειών κυκλοφορίας τους.

⁶² Όπως υποσημείωση ανωτέρω

⁶³ Άρθρο 75 παρ. 4 ν. 4412/2016.

3) Υπεύθυνη δήλωση όπου ο υποψήφιος Ανάδοχος θα δηλώνει τους αριθμούς κυκλοφορίας των Μηχανημάτων και οχημάτων που θα χρησιμοποιήσει και ότι εφόσον αναδειχθεί οριστικός ανάδοχος, θα προσκομίσει τα παρακάτω, σύμφωνα με τα προβλεπόμενα

- Αντίγραφα αδείας κυκλοφορίας των μηχανημάτων και οχημάτων, στην οποία να αποδεικνύονται τα τεχνικά χαρακτηριστικά των δηλωθέντων μηχανημάτων και οχημάτων.
- Βεβαίωση πληρωμής τελών χρήσης τρέχοντος έτους για τα μηχανήματα που θα χρησιμοποιηθούν ή βεβαίωση καταβολής τελών χρήσης Μ.Ε. που εκδίδεται από τις Υπηρεσίες Τ.Ε. των Περιφερειακών Ενοτήτων καθώς και βεβαίωση καταβολής τελών κυκλοφορίας των δηλωθέντων οχημάτων.
- Ασφαλιστήρια συμβόλαια μηχανημάτων και οχημάτων.

4) Υπεύθυνη Δήλωση του Ν.1599/86 ότι

- i. όλα τα Μηχανήματα έργου και τα οχήματα πληρούν τους όρους της διακήρυξης.
- ii. ο διαγωνιζόμενος διαθέτει δελτίο παροχής υπηρεσιών.
- iii. θα διαθέσει άμεσα εφεδρικά μηχανήματα σε περίπτωση βλάβης μισθωμένου μηχανήματος και για όσο διάστημα διαρκεί η βλάβη.
- iv. οι χειριστές των μηχανημάτων και οχημάτων διαθέτουν όλα τα απαραίτητα από το νόμο τυπικά προσόντα (άδεια οδήγησης ανάλογης κατηγορίας, άδεια χειριστού μηχανήματος έργου, ανάλογα του μηχανήματος που θα συμμετέχει στο διαγωνισμό) σε περίπτωση ελέγχου ή πρόκλησης τροχαίου ατυχήματος, ο ανάδοχος φέρει την αποκλειστική ευθύνη τόσο για την κατάσταση του μηχανήματος, όσο και για την τήρηση των τυπικών προσόντων του χειριστή.

5) Σε περίπτωση μισθωμένων μηχανημάτων έργου και οχημάτων προσκομίζεται υπεύθυνη δήλωση του μισθωτή ότι δέχεται να μισθώσει το μηχανήμα ή το όχημα στον υποψήφιο ανάδοχο και ότι θα προσκομιστεί μισθωτήριο συμβόλαιο κατά το στάδιο προσκόμισης δικαιολογητικών κατακύρωσης.

Εφόσον ο Ανάδοχος θα κάνει χρήση “τρίτου φορέα” προκειμένου να εξασφαλίσει τον απαιτούμενο εξοπλισμό σε μηχανήματα, υποβάλλει τα δικαιολογητικά της παραγράφου 3 και για τα προσφερόμενα μηχανήματα.

Σε περίπτωση ένωσης οικονομικών φορέων, οι παραπάνω ελάχιστες απαιτήσεις μπορούν να καλύπτονται αθροιστικά από όλα τα μέλη της ένωσης.

2.2.7 Πρότυπα διασφάλισης ποιότητας και πρότυπα περιβαλλοντικής διαχείρισης⁶⁴

Δεν απαιτείται

2.2.8 Στήριξη στην ικανότητα τρίτων – Υπεργολαβία

2.2.8.1. Στήριξη στην ικανότητα τρίτων

Οι οικονομικοί φορείς μπορούν, όσον αφορά τα κριτήρια της οικονομικής και χρηματοοικονομικής επάρκειας (της παραγράφου 2.2.5) και τα σχετικά με την τεχνική και επαγγελματική ικανότητα (της παραγράφου 2.2.6), να στηρίζονται στις ικανότητες άλλων φορέων, ασχέτως της νομικής φύσης των δεσμών τους με αυτούς⁶⁵. Στην περίπτωση αυτή, αποδεικνύουν ότι θα έχουν στη διάθεσή τους τους

⁶⁴ Επισημαίνεται ότι τα πρότυπα είναι προαιρετικά, ήτοι τίθενται στην παρούσα διακήρυξη, κατά την κρίση και τη διακριτική ευχέρεια της Α.Α. και πρέπει να σχετίζονται και να είναι ανάλογα με το αντικείμενο της σύμβασης (Πρβλ. άρθρο 82 ν. 4412/2016)

⁶⁵ Δύνανται, επίσης, να στηρίζονται και στις ικανότητες του/ των υπεργολάβων, στους οποίους προτίθενται να αναθέσουν την εκτέλεση τμήματος/ τμημάτων της υπό ανάθεσης σύμβασης

αναγκαίους πόρους, με την προσκόμιση της σχετικής δέσμευσης των φορέων στην ικανότητα των οποίων στηρίζονται.

Ειδικά, όσον αφορά στα κριτήρια επαγγελματικής ικανότητας που σχετίζονται με τους τίτλους σπουδών και τα επαγγελματικά προσόντα που ορίζονται στην περίπτωση στ' του Μέρους ΙΙ του Παραρτήματος ΧΙΙ του Προσαρτήματος Α' του ν. 4412/2016 ή με την σχετική επαγγελματική εμπειρία, οι οικονομικοί φορείς, μπορούν να στηρίζονται στις ικανότητες άλλων φορέων, μόνο, εάν οι τελευταίοι θα εκτελέσουν τις εργασίες ή τις υπηρεσίες για τις οποίες απαιτούνται οι συγκεκριμένες ικανότητες⁶⁶.

Όταν οι οικονομικοί φορείς στηρίζονται στις ικανότητες άλλων φορέων όσον αφορά τα κριτήρια που σχετίζονται με την απαιτούμενη με τη διακήρυξη οικονομική και χρηματοοικονομική επάρκεια, οι εν λόγω οικονομικοί φορείς και αυτοί στους οποίους στηρίζονται είναι από κοινού υπεύθυνοι για την εκτέλεση της σύμβασης⁶⁷.

Υπό τους ίδιους όρους οι ενώσεις οικονομικών φορέων μπορούν να στηρίζονται στις ικανότητες των συμμετεχόντων στην ένωση ή άλλων φορέων⁶⁸.

Η αναθέτουσα αρχή ελέγχει αν οι φορείς, στις ικανότητες των οποίων προτίθεται να στηριχθεί ο οικονομικός φορέας, πληρούν κατά περίπτωση τα σχετικά κριτήρια επιλογής και εάν συντρέχουν λόγοι αποκλεισμού της παραγράφου 2.2.3.. Ο οικονομικός φορέας υποχρεούται να αντικαταστήσει έναν φορέα στην ικανότητα του οποίου στηρίζεται, εφόσον ο τελευταίος δεν πληροί το σχετικό κριτήριο επιλογής ή για τον οποίο συντρέχουν λόγοι αποκλεισμού, εντός προθεσμίας τριάντα (30) ημερών από την σχετική ηλεκτρονική πρόσκληση από την σχετική πρόσκληση της αναθέτουσας αρχής, η οποία απευθύνεται στον οικονομικό φορέα μέσω της λειτουργικότητας «Επικοινωνία» του ΕΣΗΔΗΣ. Ο φορέας που αντικαθιστά φορέα του προηγούμενου εδαφίου δεν επιτρέπεται να αντικατασταθεί εκ νέου.

2.2.8.2. Υπεργολαβία

Ο οικονομικός φορέας αναφέρει στην προσφορά του το τμήμα της σύμβασης που προτίθεται να αναθέσει υπό μορφή υπεργολαβίας σε τρίτους, καθώς και τους υπεργολάβους που προτείνει. Στην περίπτωση που ο προσφέρων αναφέρει στην προσφορά του ότι προτίθεται να αναθέσει τμήμα(τα) της σύμβασης υπό μορφή υπεργολαβίας σε τρίτους σε ποσοστό που υπερβαίνει το τριάντα τοις εκατό (30%) της συνολικής αξίας της σύμβασης, η αναθέτουσα αρχή ελέγχει ότι δεν συντρέχουν οι λόγοι αποκλεισμού της παραγράφου 2.2.3 της παρούσας⁶⁹. Ο οικονομικός φορέας υποχρεούται να αντικαταστήσει έναν υπεργολάβο, εφόσον συντρέχουν στο πρόσωπό του λόγοι αποκλεισμού της ως άνω παραγράφου 2.2.3.

2.2.9 Κανόνες απόδειξης ποιοτικής επιλογής

Το δικαίωμα συμμετοχής των οικονομικών φορέων και οι όροι και προϋποθέσεις συμμετοχής τους, όπως ορίζονται στις παραγράφους 2.2.1 έως 2.2.8, κρίνονται κατά την υποβολή της προσφοράς δια του ΕΕΕΣ κατά τα οριζόμενα στην παράγραφο 2.2.9.1, κατά την υποβολή των δικαιολογητικών της παραγράφου 2.2.9.2 και κατά τη σύναψη της σύμβασης δια της υπεύθυνης δήλωσης, της περ. δ' της παρ. 3 του άρθρου 105 του ν. 4412/2016.

Στην περίπτωση που ο οικονομικός φορέας στηρίζεται στις ικανότητες άλλων φορέων, σύμφωνα με την παράγραφο 2.2.8 της παρούσας, οι φορείς στην ικανότητα των οποίων στηρίζεται υποχρεούνται να αποδεικνύουν, κατά τα οριζόμενα στις παραγράφους 2.2.9.1 και 2.2.9.2, ότι δεν συντρέχουν οι λόγοι αποκλεισμού της παραγράφου 2.2.3 της παρούσας και ότι πληρούν τα σχετικά κριτήρια επιλογής κατά περίπτωση (παραγράφοι 2.2.5 και 2.2.6)⁷⁰.

Στην περίπτωση που ο οικονομικός φορέας αναφέρει στην προσφορά του ότι προτίθεται να αναθέσει τμήμα(τα) της σύμβασης υπό μορφή υπεργολαβίας σε τρίτους σε ποσοστό που υπερβαίνει το τριάντα τοις εκατό (30%) της συνολικής αξίας της σύμβασης, οι υπεργολάβοι υποχρεούνται να αποδεικνύουν,

⁶⁶ Πρβλ άρθρο 78 παρ. 1 εδ. 2 του ν. 4412/2016.

⁶⁷ Η απαίτηση αυτή τίθεται κατά την κρίση της Α.Α., άλλως διαγράφεται.

⁶⁸ Πρβλ όγδοο εδάφιο παρ. 1 άρθρου 78 ν. 4412/2016.

⁶⁹ Ο όρος αυτός μπορεί να τεθεί, κατά την κρίση της αναθέτουσας αρχής, και στην περίπτωση ποσοστού μικρότερου του 30% της εκτιμώμενης αξίας της σύμβασης (πρβλ. παρ. 5 άρθρου 131 του ν. 4412/2016).

⁷⁰ Πρβλ άρθρο 78 παρ. 1 ν. 4412/2016.

κατά τα οριζόμενα στις παραγράφους 2.2.9.1 και 2.2.9.2, ότι δεν συντρέχουν οι λόγοι αποκλεισμού της παραγράφου 2.2.3 της παρούσας⁷¹.

Αν επέλθουν μεταβολές στις προϋποθέσεις τις οποίες οι προσφέροντες δηλώσουν ότι πληρούν, σύμφωνα με το παρόν άρθρο, οι οποίες επέλθουν ή για τις οποίες λάβουν γνώση μετά την συμπλήρωση του ΕΕΕΣ και μέχρι την ημέρα της έγγραφης πρόσκλησης για την σύναψη του συμφωνητικού οι προσφέροντες οφείλουν να ενημερώσουν αμελλητί την αναθέτουσα αρχή.⁷²

2.2.9.1 Προκαταρκτική απόδειξη κατά την υποβολή προσφορών

Προς προκαταρκτική απόδειξη ότι οι προσφέροντες οικονομικοί φορείς: α) δεν βρίσκονται σε μία από τις καταστάσεις της παραγράφου 2.2.3 και β) πληρούν τα σχετικά κριτήρια επιλογής των παραγράφων 2.2.4, 2.2.5, 2.2.6 και 2.2.7 της παρούσης, προσκομίζουν κατά την υποβολή της προσφοράς τους ως δικαιολογητικό συμμετοχής, το προβλεπόμενο από το άρθρο 79 παρ. 1 και 3 του ν. 4412/2016 Ευρωπαϊκό Ενιαίο Έγγραφο Σύμβασης (ΕΕΕΣ), σύμφωνα με το επισυναπτόμενο στην παρούσα υπόδειγμα, το οποίο ισοδυναμεί με ενημερωμένη υπεύθυνη δήλωση, με τις συνέπειες του ν. 1599/1986. Το ΕΕΕΣ⁷³ καταρτίζεται βάσει του τυποποιημένου εντύπου του Παραρτήματος 2 του Κανονισμού (ΕΕ) 2016/7 και συμπληρώνεται από τους προσφέροντες οικονομικούς φορείς σύμφωνα με τις οδηγίες του Παραρτήματος 1⁷⁴.

Το ΕΕΕΣ φέρει υπογραφή με ημερομηνία εντός του χρονικού διαστήματος κατά το οποίο μπορούν να υποβάλλονται προσφορές. Αν στο διάστημα που μεσολαβεί μεταξύ της ημερομηνίας υπογραφής του ΕΕΕΣ και της καταληκτικής ημερομηνίας υποβολής προσφορών έχουν επέλθει μεταβολές στα δηλωθέντα στοιχεία, εκ μέρους του, στο ΕΕΕΣ, ο οικονομικός φορέας αποσύρει την προσφορά του, χωρίς να απαιτείται απόφαση της αναθέτουσας αρχής. Στη συνέχεια μπορεί να την υποβάλει εκ νέου με επίκαιρο ΕΕΕΣ.⁷⁵ Ο οικονομικός φορέας δύναται να διευκρινίζει τις δηλώσεις και πληροφορίες που παρέχει στο ΕΕΕΣ με συνοδευτική υπεύθυνη δήλωση, την οποία υποβάλλει μαζί με το ΕΕΕΣ⁷⁶.

Κατά την υποβολή του ΕΕΕΣ, καθώς και της συνοδευτικής υπεύθυνης δήλωσης, είναι δυνατή, με μόνη την υπογραφή του κατά περίπτωση εκπροσώπου του οικονομικού φορέα, η προκαταρκτική απόδειξη των λόγων αποκλεισμού που αναφέρονται στην παράγραφο 2.2.3 της παρούσας, για το σύνολο των φυσικών προσώπων που είναι μέλη του διοικητικού, διευθυντικού ή εποπτικού οργάνου του ή έχουν εξουσία εκπροσώπησης, λήψης αποφάσεων ή ελέγχου σε αυτόν.

Ως εκπρόσωπος του οικονομικού φορέα νοείται ο νόμιμος εκπρόσωπος αυτού, όπως προκύπτει από το ισχύον καταστατικό ή το πρακτικό εκπροσώπησης του κατά το χρόνο υποβολής της προσφοράς ή το αρμοδίως εξουσιοδοτημένο φυσικό πρόσωπο να εκπροσωπεί τον οικονομικό φορέα για διαδικασίες σύναψης συμβάσεων ή για συγκεκριμένη διαδικασία σύναψης σύμβασης.

Στην περίπτωση υποβολής προσφοράς από ένωση οικονομικών φορέων, το Ευρωπαϊκό Ενιαίο Έγγραφο Σύμβασης (ΕΕΕΣ), υποβάλλεται χωριστά από κάθε μέλος της ένωσης. Στο ΕΕΕΣ απαραίτητως πρέπει να προσδιορίζεται η έκταση και το είδος της συμμετοχής του

⁷¹ Πρβλ άρθρο 131 παρ. 6 ν. 4412/2016

⁷² Άρθρο 104 σε συνδυασμό με τις παρ. 4 και 5 του άρθρου 105 του ν. 4412/2016

⁷³ Το ΕΕΕΣ περιλαμβάνει τα ακόλουθα Μέρη: Μέρος I Πληροφορίες σχετικά με τη διαδικασία σύναψης σύμβασης και την αναθέτουσα αρχή, Μέρος II Πληροφορίες σχετικά με τον οικονομικό φορέα, Μέρος III Κριτήρια αποκλεισμού, Μέρος IV Κριτήρια Επιλογής, Μέρος VI Τελικές δηλώσεις.

⁷⁴ Από τις 2-5-2019, παρέχεται η νέα ηλεκτρονική υπηρεσία Promitheus ESPDint (<https://espdint.eprocurement.gov.gr/>) που προσφέρει τη δυνατότητα ηλεκτρονικής σύνταξης και διαχείρισης του Ευρωπαϊκού Ενιαίου Εγγράφου Σύμβασης (ΕΕΕΣ). Μπορείτε να δείτε τη σχετική ανακοίνωση στη Διαδικτυακή Πύλη του ΕΣΗΔΗΣ www.promitheus.gov.gr Πρβλ και το Διορθωτικό (Επίσημη Εφημερίδα της Ευρωπαϊκής Ένωσης L 17/65 της 23ης Ιανουαρίου 2018) στον Εκτελεστικό Κανονισμό (ΕΕ) 2016/7 για την καθιέρωση του τυποποιημένου εντύπου για το Ευρωπαϊκό Ενιαίο Έγγραφο Προμήθειας, με το οποίο επιλύθηκαν τα σχετικά ζητήματα ορολογίας που υπήρχαν στο αρχικό επίσημο ελληνικό κείμενο του Εκτελεστικού Κανονισμού. Μπορείτε να δείτε το σχετικό Διορθωτικό στην ακόλουθη διαδρομή [https://eur-lex.europa.eu/legal-content/EL/TXT/HTML/?uri=CELEX:32016R0007R\(01\)&from=EL](https://eur-lex.europa.eu/legal-content/EL/TXT/HTML/?uri=CELEX:32016R0007R(01)&from=EL)

⁷⁵ Πρβλ. άρθρο 79Α παρ. 4 του ν. 4412/2016, όπως τροποποιήθηκε από το άρθρο 28 του ν. 4782/2021 (36 Α').

⁷⁶ Πρβλ άρθρο 79 παρ. 9 του ν. 4412/2016, όπως τροποποιήθηκε με το άρθρο 27 του ν. 4782/2021

(συμπεριλαμβανομένης της κατανομής αμοιβής μεταξύ τους) κάθε μέλους της ένωσης, καθώς και ο εκπρόσωπος/συντονιστής αυτής⁷⁷. <http://www.eaadhsy.gr/http://www.hsppa.gr/>

Ο οικονομικός φορέας φέρει την ειδική υποχρέωση, να δηλώσει, μέσω του ΕΕΕΣ,⁷⁸ την κατάστασή του σε σχέση με τους λόγους που προβλέπονται στο άρθρο 73 του ν. 4412/2016 και παραγράφου 2.2.3 της παρούσης⁷⁹ και ταυτόχρονα να επικαλεσθεί και τυχόν ληφθέντα μέτρα προς αποκατάσταση της αξιοπιστίας του.

Ιδίως επισημαίνεται ότι, κατά την απάντηση οικονομικού φορέα στο σχετικό πεδίο του ΕΕΕΣ για τυχόν σύναψη συμφωνιών με άλλους οικονομικούς φορείς με στόχο τη στρέβλωση του ανταγωνισμού, η συνδρομή περιστάσεων, όπως η πάροδος της τριετούς περιόδου της ισχύος του λόγου αποκλεισμού (παραγράφου 10 του άρθρου 73) ή η εφαρμογή της διάταξης της παραγράφου 3β του άρθρου 44 του ν. 3959/2011, σύμφωνα με την περ. γ της παραγράφου 2.2.3.4 της παρούσης, αναλύεται στο σχετικό πεδίο που προβάλλει κατόπιν θετικής απάντησης⁸⁰.

Όσον αφορά στις υποχρεώσεις του όσον αφορά στην καταβολή φόρων ή εισφορών κοινωνικής ασφάλισης (περ. α' και β' της παρ. 2 του άρθρου 73 του ν. 4412/2016) αυτές θεωρείται ότι δεν έχουν αθετηθεί εφόσον δεν έχουν καταστεί ληξιπρόθεσμες ή εφόσον έχουν υπαχθεί σε δεσμευτικό διακανονισμό που τηρείται. Στην περίπτωση αυτή, ο οικονομικός φορέας δεν υποχρεούται να απαντήσει καταφατικά στο σχετικό πεδίο του ΕΕΕΣ με το οποίο ερωτάται εάν ο οικονομικός φορέας έχει ανεκπλήρωτες υποχρεώσεις όσον αφορά στην καταβολή φόρων ή εισφορών κοινωνικής ασφάλισης ή, κατά περίπτωση, εάν έχει αθετήσει τις παραπάνω υποχρεώσεις του⁸¹.

2.2.9.2 Αποδεικτικά μέσα⁸²

A. Για την απόδειξη της μη συνδρομής λόγων αποκλεισμού κατ' άρθρο 2.2.3 και της πλήρωσης των κριτηρίων ποιοτικής επιλογής κατά τις παραγράφους 2.2.4, 2.2.5, 2.2.6 και 2.2.7, οι οικονομικοί φορείς προσκομίζουν τα δικαιολογητικά του παρόντος. Η προσκόμιση των εν λόγω δικαιολογητικών γίνεται κατά τα οριζόμενα στην παράγραφο 3.2 από τον προσωρινό ανάδοχο. Η αναθέτουσα αρχή μπορεί να ζητεί από προσφέροντες, σε οποιοδήποτε χρονικό σημείο κατά τη διάρκεια της διαδικασίας, να υποβάλλουν όλα ή ορισμένα δικαιολογητικά, όταν αυτό απαιτείται για την ορθή διεξαγωγή της διαδικασίας.

Οι οικονομικοί φορείς δεν υποχρεούνται να υποβάλλουν δικαιολογητικά ή άλλα αποδεικτικά στοιχεία, αν και στο μέτρο που η αναθέτουσα αρχή έχει τη δυνατότητα να λαμβάνει τα πιστοποιητικά ή τις συναφείς πληροφορίες απευθείας μέσω πρόσβασης σε εθνική βάση δεδομένων σε οποιοδήποτε κράτος - μέλος της Ένωσης, η οποία διατίθεται δωρεάν, όπως εθνικό μητρώο συμβάσεων, εικονικό φάκελο επιχείρησης, ηλεκτρονικό σύστημα αποθήκευσης εγγράφων ή σύστημα προεπιλογής. Η δήλωση για την πρόσβαση σε εθνική βάση δεδομένων εμπεριέχεται στο Ευρωπαϊκό Ενιαίο Έγγραφο Σύμβασης (ΕΕΕΣ), στο οποίο περιέχονται επίσης οι πληροφορίες που απαιτούνται για τον συγκεκριμένο σκοπό, όπως η ηλεκτρονική διεύθυνση της βάσης δεδομένων, τυχόν δεδομένα αναγνώρισης και, κατά περίπτωση, η απαραίτητη δήλωση συναίνεσης.

Οι οικονομικοί φορείς δεν υποχρεούνται να υποβάλουν δικαιολογητικά, όταν η αναθέτουσα αρχή που έχει αναθέσει τη σύμβαση διαθέτει ήδη τα ως άνω δικαιολογητικά και αυτά εξακολουθούν να ισχύουν⁸³.

Τα δικαιολογητικά του παρόντος υποβάλλονται και γίνονται αποδεκτά σύμφωνα με την παράγραφο 2.4.2.5 και 3.2 της παρούσας.

⁷⁷ Άρθρο 96 παρ. 7 του ν. 4412/2016

⁷⁸ βλ. Δ.Ε.Ε. απόφαση της 19.6.2019, Μεσα, C-41/18, EU:C:2019:507, σκ. 28

⁷⁹ Βλ. ενδεικτικά ΣτΕ 754/2020, 753/2020 (Δ Τμήμα),

⁸⁰ Παρ. 1 του άρθρου 79 του ν. 4412/2016, όπως τροποποιήθηκε με την παρ. 5 του άρθρου 235 του ν. 4635/2019.

⁸¹ Παρ. 2^α άρθρου 73 σε συνδυασμό με την παρ. 8 του άρθρου 79 του ν. 4412/2016

⁸² Πρβ. άρθρο 80 ν. 4412/2016 Επισημαίνεται, περαιτέρω ότι η Α.Α. ζητάει από τους οικονομικούς φορείς να προσκομίσουν μόνο εκείνα τα αποδεικτικά μέσα που ανταποκρίνονται στους λόγους αποκλεισμού και στα κριτήρια επιλογής που έχει ορίσει στις παραγράφους 2.2.3 έως 2.2.8 της παρούσας. Εάν, για παράδειγμα, δεν απαιτήσει ελάχιστα επίπεδα χρηματοοικονομικής επάρκειας των οικονομικών φορέων, τότε δεν θα ζητήσει ούτε τα αποδεικτικά μέσα της παρ. Β.3 της παρούσας

⁸³ Πρβλ άρθρο 79 παρ. 6 ν. 4412/2016.

Τα αποδεικτικά έγγραφα συντάσσονται στην ελληνική γλώσσα ή συνοδεύονται από επίσημη μετάφρασή τους στην ελληνική γλώσσα σύμφωνα με την παράγραφο 2.1.4.

B. 1. Για την απόδειξη της μη συνδρομής των λόγων αποκλεισμού της παραγράφου 2.2.3 οι προσφέροντες οικονομικοί φορείς προσκομίζουν αντίστοιχα τα δικαιολογητικά που αναφέρονται παρακάτω:

Αν το αρμόδιο για την έκδοση των ανωτέρω κράτος-μέλος ή χώρα δεν εκδίδει τέτοιου είδους έγγραφα ή πιστοποιητικά ή όπου το έγγραφο ή τα πιστοποιητικά αυτά δεν καλύπτουν όλες τις περιπτώσεις που αναφέρονται στις παραγράφους 2.2.3.1 και 2.2.3.2 περ. α' και β', καθώς και στην περ. β' της παραγράφου 2.2.3.4, τα έγγραφα ή τα πιστοποιητικά μπορεί να αντικαθίστανται από ένορκη βεβαίωση ή, στα κράτη - μέλη ή στις χώρες όπου δεν προβλέπεται ένορκη βεβαίωση, από υπεύθυνη δήλωση του ενδιαφερομένου ενώπιον αρμόδιας δικαστικής ή διοικητικής αρχής, συμβολαιογράφου ή αρμόδιου επαγγελματικού ή εμπορικού οργανισμού του κράτους - μέλους ή της χώρας καταγωγής ή της χώρας όπου είναι εγκατεστημένος ο οικονομικός φορέας. Οι αρμόδιες δημόσιες αρχές παρέχουν, όπου κρίνεται αναγκαίο, επίσημη δήλωση στην οποία αναφέρεται ότι δεν εκδίδονται τα έγγραφα ή τα πιστοποιητικά της παρούσας παραγράφου ή ότι τα έγγραφα αυτά δεν καλύπτουν όλες τις περιπτώσεις που αναφέρονται στις παραγράφους 2.2.3.1 και 2.2.3.2 περ. α' και β', καθώς και στην περ. β' της παραγράφου 2.2.3.4. Οι επίσημες δηλώσεις καθίστανται διαθέσιμες μέσω του επιγραμμικού αποθετηρίου πιστοποιητικών (e-Certis) του άρθρου 81 του ν. 4412/2016.

Ειδικότερα οι οικονομικοί φορείς προσκομίζουν:

α) για την παράγραφο 2.2.3.1 απόσπασμα του σχετικού μητρώου, όπως του ποινικού μητρώου ή, ελλείψει αυτού, ισοδύναμο έγγραφο που εκδίδεται από αρμόδια δικαστική ή διοικητική αρχή του κράτους-μέλους ή της χώρας καταγωγής ή της χώρας όπου είναι εγκατεστημένος ο οικονομικός φορέας, από το οποίο προκύπτει ότι πληρούνται αυτές οι προϋποθέσεις, που να έχει εκδοθεί έως τρεις (3) μήνες πριν από την υποβολή του⁸⁴.

Η υποχρέωση προσκόμισης του ως άνω αποσπάσματος αφορά και στα μέλη του διοικητικού, διευθυντικού ή εποπτικού οργάνου του εν λόγω οικονομικού φορέα ή στα πρόσωπα που έχουν εξουσία εκπροσώπησης, λήψης αποφάσεων ή ελέγχου σε αυτό κατά τα ειδικότερα αναφερόμενα στην ως άνω παράγραφο 2.2.3.1,

β) για την παράγραφο 2.2.3.2 πιστοποιητικό που εκδίδεται από την αρμόδια αρχή του οικείου κράτους - μέλους ή χώρας, που να είναι εν ισχύ κατά το χρόνο υποβολής του, άλλως, στην περίπτωση που δεν αναφέρεται σε αυτό χρόνος ισχύος, που να έχει εκδοθεί έως τρεις (3) μήνες πριν από την υποβολή του⁸⁵

Ιδίως οι οικονομικοί φορείς που είναι εγκατεστημένοι στην Ελλάδα προσκομίζουν:

i) Για την απόδειξη της εκπλήρωσης των φορολογικών υποχρεώσεων της παραγράφου 2.2.3.2 περίπτωση α' αποδεικτικό ενημερότητας εκδιδόμενο από την Α.Α.Δ.Ε..

ii) Για την απόδειξη της εκπλήρωσης των υποχρεώσεων προς τους οργανισμούς κοινωνικής ασφάλισης της παραγράφου 2.2.3.2 περίπτωση α' πιστοποιητικό εκδιδόμενο από τον e-ΕΦΚΑ.

iii) Για την παράγραφο 2.2.3.2 περίπτωση α', πλέον των ως άνω πιστοποιητικών, υπεύθυνη δήλωση ότι δεν έχει εκδοθεί δικαστική ή διοικητική απόφαση με τελεσίδικη και δεσμευτική ισχύ για την αθέτηση των υποχρεώσεων τους όσον αφορά στην καταβολή φόρων ή εισφορών κοινωνικής ασφάλισης.

γ) για την παράγραφο 2.2.3.4⁸⁶ περίπτωση β' πιστοποιητικό που εκδίδεται από την αρμόδια αρχή του οικείου κράτους - μέλους ή χώρας, που να έχει εκδοθεί έως τρεις (3) μήνες πριν από την υποβολή του.

Ιδίως οι οικονομικοί φορείς που είναι εγκατεστημένοι στην Ελλάδα προσκομίζουν:

i) Ενιαίο Πιστοποιητικό Δικαστικής Φερεγγυότητας από το αρμόδιο Πρωτοδικείο, από το οποίο προκύπτει ότι δεν τελούν υπό πτώχευση, πτωχευτικό συμβιβασμό ή υπό αναγκαστική διαχείριση ή δικαστική εκκαθάριση ή ότι δεν έχουν υπαχθεί σε διαδικασία εξυγίανσης. Για τις ΙΚΕ προσκομίζεται

⁸⁴ Πρβλ. παρ. 12 άρθρου 80 του ν.4412/2016.

⁸⁵ Πρβλ. παρ. 12 άρθρου 80 του ν.4412/2016

⁸⁶ Εφόσον η αναθέτουσα αρχή την επιλέξει ως λόγο αποκλεισμού

επιπλέον και πιστοποιητικό του Γ.Ε.Μ.Η. περί μη έκδοσης απόφασης λύσης ή κατάθεσης αίτησης λύσης του νομικού προσώπου, ενώ για τις ΕΠΕ προσκομίζεται επιπλέον πιστοποιητικό μεταβολών.

ii) Πιστοποιητικό του Γ.Ε.Μ.Η. από το οποίο προκύπτει ότι το νομικό πρόσωπο δεν έχει λυθεί και τεθεί υπό εκκαθάριση με απόφαση των εταίρων.

iii) Εκτύπωση της καρτέλας “Στοιχεία Μητρώου/ Επιχείρησης” από την ηλεκτρονική πλατφόρμα της Ανεξάρτητης Αρχής Δημοσίων Εσόδων, όπως αυτά εμφανίζονται στο taxinet, από την οποία να προκύπτει η μη αναστολή της επιχειρηματικής δραστηριότητάς τους.

Προκειμένου για τα σωματεία και τους συνεταιρισμούς, το Ενιαίο Πιστοποιητικό Δικαστικής Φερεγγυότητας εκδίδεται για τα σωματεία από το αρμόδιο Πρωτοδικείο, και για τους συνεταιρισμούς για το χρονικό διάστημα έως τις 31.12.2019 από το Ειρηνοδικείο και μετά την παραπάνω ημερομηνία από το Γ.Ε.Μ.Η.

δ) Για τις λοιπές περιπτώσεις της παραγράφου 2.2.3.4, υπεύθυνη δήλωση του προσφέροντος οικονομικού φορέα ότι δεν συντρέχουν στο πρόσωπό του οι οριζόμενοι στην παράγραφο λόγοι αποκλεισμού

ε) για την παράγραφο 2.2.3.9. υπεύθυνη δήλωση του προσφέροντος οικονομικού φορέα περί μη επιβολής σε βάρος του της κύρωσης του οριζόντιου αποκλεισμού, σύμφωνα τις διατάξεις της κείμενης νομοθεσίας⁸⁷.

B.2. Για την απόδειξη της απαίτησης του άρθρου 2.2.4. (απόδειξη καταλληλότητας για την άσκηση επαγγελματικής δραστηριότητας) προσκομίζουν πιστοποιητικό/βεβαίωση του οικείου επαγγελματικού (ή εμπορικού) μητρώου του κράτους εγκατάστασης. Οι οικονομικοί φορείς που είναι εγκατεστημένοι σε κράτος μέλος της Ευρωπαϊκής Ένωσης προσκομίζουν πιστοποιητικό/βεβαίωση του αντίστοιχου επαγγελματικού (ή εμπορικού) μητρώου του Παραρτήματος XI του Προσαρτήματος Α' του ν. 4412/2016, με το οποίο πιστοποιείται αφενός η εγγραφή τους σε αυτό και αφετέρου το ειδικό επάγγελμά τους. Στην περίπτωση που χώρα δεν τηρεί τέτοιο μητρώο, το έγγραφο ή το πιστοποιητικό μπορεί να αντικαθίσταται από ένορκη βεβαίωση ή, στα κράτη - μέλη ή στις χώρες όπου δεν προβλέπεται ένορκη βεβαίωση, από υπεύθυνη δήλωση του ενδιαφερομένου ενώπιον αρμόδιας δικαστικής ή διοικητικής αρχής, συμβολαιογράφου ή αρμόδιου επαγγελματικού οργανισμού της χώρας καταγωγής ή της χώρας όπου είναι εγκατεστημένος ο οικονομικός φορέας ότι δεν τηρείται τέτοιο μητρώο και ότι ασκεί τη δραστηριότητα που απαιτείται για την εκτέλεση του αντικείμενου της υπό ανάθεση σύμβασης.⁸⁸

Οι εγκατεστημένοι στην Ελλάδα οικονομικοί φορείς προσκομίζουν βεβαίωση εγγραφής στο οικείο επαγγελματικό μητρώο ή πιστοποιητικό που εκδίδεται από την οικεία υπηρεσία του Γ.Ε.ΜΗ.

Επισημαίνεται ότι, τα δικαιολογητικά που αφορούν στην απόδειξη της απαίτησης του άρθρου 2.2.4 (απόδειξη καταλληλότητας για την άσκηση επαγγελματικής δραστηριότητας) γίνονται αποδεκτά, εφόσον έχουν εκδοθεί έως τριάντα (30) εργάσιμες ημέρες πριν από την υποβολή τους,⁸⁹ εκτός αν, σύμφωνα με τις ειδικότερες διατάξεις αυτών, φέρουν συγκεκριμένο χρόνο ισχύος.

B.3. Για την απόδειξη της οικονομικής και χρηματοοικονομικής επάρκειας της παραγράφου 2.2.5 οι οικονομικοί φορείς προσκομίζουν ⁹⁰: KENO (δεν απαιτείται)

⁸⁷ Δεύτερο εδάφιο παρ. 4 του άρθρου 74 του ν. 4412/2016

⁸⁸ Πρβλ. Παράρτημα XI Προσαρτήματος Α ν. 4412/2016. Επισημαίνεται ότι η Α.Α. απαιτεί στην εκάστοτε διακήρυξη, κατά περίπτωση, για τους εγκατεστημένους στην Ελλάδα οικονομικούς φορείς βεβαίωση εγγραφής σε ένα από τα σχετικά Επιμελητήρια/ Μητρώα, κατά περίπτωση .

⁸⁹ Πρβλ. παράγραφο 12 άρθρου 80 του ν.4412/2016.

⁹⁰ Συμπληρώνεται από την Α.Α. με ένα ή περισσότερα από τα δικαιολογητικά που αναφέρονται στο Μέρος Ι του Παραρτήματος XII του Προσαρτήματος Α' του ν. 4412/2016 (π.χ. τραπεζική βεβαίωση για την πιστοληπτική ικανότητα του οικονομικού φορέα (ημεδαπού ή αλλοδαπού) ή/ και αποσπάσματα οικονομικών καταστάσεων κλπ), τα οποία αντιστοιχούν, σε κάθε περίπτωση, στα κριτήρια οικονομικής και χρηματοοικονομικής επάρκειας που έχει θέσει η Α.Α. στο άρθρο 2.2.5.

Εάν ο οικονομικός φορέας, για βάσιμο λόγο, δεν είναι σε θέση να προσκομίσει τα ανωτέρω δικαιολογητικά, μπορεί να αποδεικνύει την οικονομική και χρηματοοικονομική του επάρκεια με οποιοδήποτε άλλο κατάλληλο έγγραφο.⁹¹

B.4. Για την απόδειξη της τεχνικής ικανότητας της παραγράφου 2.2.6 οι οικονομικοί φορείς προσκομίζουν: ⁹²

1) Υπεύθυνη δήλωση όπου ο υποψήφιος Ανάδοχος θα δηλώνει ότι εφόσον αναδειχθεί οριστικός ανάδοχος, θα παρέχει καθ' όλη τη διάρκεια της σύμβασης έμπειρο και επαρκές από πλευράς αριθμού ατόμων τεχνικό προσωπικό για τη διεκπεραίωση των καθηκόντων τους, σύμφωνα με το Τιμολόγιο και την Τεχνική Περιγραφή και ότι επιτρέπει στη Διευθύνουσα υπηρεσία εάν διαπιστώσει ανεπάρκεια αυτών, να του ζητήσει την αντικατάστασή τους, σύμφωνα με τα προβλεπόμενα

2) Υπεύθυνη δήλωση όπου θα τεκμηριώσει ότι διαθέτει επαρκή και κατάλληλο εξοπλισμό (εργαλεία, μηχανήματα κλπ.) αλλά και τα απαιτούμενα μεταφορικά μέσα για τη παροχή των προβλεπόμενων υπηρεσιών. Να διαθέτει μεταξύ άλλων επί ποινή αποκλεισμού με δυνατότητα ταυτόχρονης λειτουργίας των μηχανημάτων (αποκλειστική χρήση ανά μηχανήμα):

- Ένα (1) ανυψωτικό μηχάνημα (καλαθοφόρο) ανύψωσης προσώπων κατάλληλα για εργασίες κλάδευσης-κοπής δέντρων με το χειριστή του (εφοδιασμένο με τις αντίστοιχες άδειες χειρισμού). Το απαιτούμενο καλαθοφόρο πρέπει να έχει δυνατότητα ανύψωσης για εργασία σε ελάχιστο ύψος Δέκα (10) μέτρων, δυνατότητες που να προκύπτουν από την άδεια κυκλοφορίας του

- Δύο (2) πολυμηχανήματα με τους χειριστές τους με δυνατότητα προσάρτησης: α) χορτοκοπτικού και καταστροφέα (για διάμετρο κλαδιών πάνω των 10cm) με ικανότητα πλάγιας έκτασης βραχίονα τουλάχιστον 4 μέτρων, β) κλαδευτικού μηχανήματος. Τα υπόψη παρελκόμενα θα πρέπει να αποδεικνύεται ότι υπάρχουν στην κατοχή του υποψήφιου αναδόχου είτε ως ιδιότητα είτε ως μισθωμένα.

- Δύο (2) φορητά γερανοφόρα με δυνατότητα φόρτωσης και μεταφοράς κλαδιών, κορμών και δέντρων.

- Δύο (2) κινητές μονάδες σήμανσης που να πληρούν τις προδιαγραφές σήμανσης οδικών έργων (με αναλάμποντες φανούς, φωτιζόμενα βέλη και ζέμπρα).

- Δύο (2) σάρωθρα με δυνατότητα αναρρόφησης των παραγόμενων υπολειμμάτων

- Όχημα μεταφοράς μη επικίνδυνων αποβλήτων για υπολείμματα από καθαρισμό δρόμων συνοδευόμενο Άδεια διαχείρισης (συλλογή – μεταφορά) σύμφωνα με την ΚΥΑ ΗΠ 50910/2727/22-12-2003 για την ΠΚΜ

- Διαμορφωτή Γαιών

- Εκσκαφέα με δυνατότητα πλήρους περιστροφής.

- Μικρό Φορτωτή (Bobcat ή αντίστοιχο)

- Εκσκαφέα - φορτωτή

Εφόσον, ο διαγωνιζόμενος στερείται του παραπάνω εξοπλισμού οφείλει να έχει εξασφαλίσει με την κατάθεση του φακέλου προσφοράς, ότι θα πληρούνται οι προϋποθέσεις του Παραρτήματος «Τεχνική προσφορά» της παρούσας διακήρυξης και ειδικότερα τούτο θα αποδεικνύεται με σχετικά ιδιωτικά συμφωνητικά μεταξύ των ιδιοκτητών των μηχανημάτων και οχημάτων και του υποψηφίου αναδόχου, και τα οποία θα συνοδεύονται από επικυρωμένα αντίγραφα των νομίμων αδειών κυκλοφορίας τους.

⁹¹ Η καταλληλότητα του προσκομιζόμενου από τον οικονομικό φορέα εγγράφου για την απόδειξη της χρηματοοικονομικής του επάρκειας εναπόκειται στην κρίση της Α.Α. (πρβλ. άρθρο 80 παρ. 4 εδ. β ν. 4412/2016)

⁹² Συμπληρώνεται από την Α.Α. με ένα ή περισσότερα από τα δικαιολογητικά που αναφέρονται στο Μέρος II του Παραρτήματος XII του Προσαρτήματος Α' του ν. 4412/2016, τα οποία αντιστοιχούν, σε κάθε περίπτωση, στα κριτήρια τεχνικής και επαγγελματικής ικανότητας που έχει θέσει η αναθέτουσα αρχή στο άρθρο 2.2.6.

3) Υπεύθυνη δήλωση όπου ο υποψήφιος Ανάδοχος θα δηλώνει τους αριθμούς κυκλοφορίας των Μηχανημάτων και οχημάτων που θα χρησιμοποιήσει και ότι εφόσον αναδειχθεί οριστικός ανάδοχος, θα προσκομίσει τα παρακάτω, σύμφωνα με τα προβλεπόμενα

- Αντίγραφα αδείας κυκλοφορίας των μηχανημάτων και οχημάτων, στην οποία να αποδεικνύονται τα τεχνικά χαρακτηριστικά των δηλωθέντων μηχανημάτων και οχημάτων.
- Βεβαίωση πληρωμής τελών χρήσης τρέχοντος έτους για τα μηχανήματα που θα χρησιμοποιηθούν ή βεβαίωση καταβολής τελών χρήσης Μ.Ε. που εκδίδεται από τις Υπηρεσίες Τ.Ε. των Περιφερειακών Ενοτήτων καθώς και βεβαίωση καταβολής τελών κυκλοφορίας των δηλωθέντων οχημάτων.
- Ασφαλιστήρια συμβόλαια μηχανημάτων και οχημάτων.

4) Υπεύθυνη Δήλωση του Ν.1599/86 ότι

i. όλα τα Μηχανήματα έργου και τα οχήματα πληρούν τους όρους της διακήρυξης.

ii. ο διαγωνιζόμενος διαθέτει δελτίο παροχής υπηρεσιών.

iii. θα διαθέσει άμεσα εφεδρικά μηχανήματα σε περίπτωση βλάβης μισθωμένου μηχανήματος και για όσο διάστημα διαρκεί η βλάβη.

iv. οι χειριστές των μηχανημάτων και οχημάτων διαθέτουν όλα τα απαραίτητα από το νόμο τυπικά προσόντα (άδεια οδήγησης ανάλογης κατηγορίας, άδεια χειριστή μηχανήματος έργου, ανάλογα του μηχανήματος που θα συμμετέχει στο διαγωνισμό) σε περίπτωση ελέγχου ή πρόκλησης τροχαίου ατυχήματος, ο ανάδοχος φέρει την αποκλειστική ευθύνη τόσο για την κατάσταση του μηχανήματος, όσο και για την τήρηση των τυπικών προσόντων του χειριστή.

5) Σε περίπτωση μισθωμένων μηχανημάτων έργου και οχημάτων προσκομίζεται υπεύθυνη δήλωση του μισθωτή ότι δέχεται να μισθώσει το μηχανήμα ή το όχημα στον υποψήφιο ανάδοχο και ότι θα προσκομιστεί μισθωτήριο συμβόλαιο κατά το στάδιο προσκόμισης δικαιολογητικών κατακύρωσης.

Εφόσον ο Ανάδοχος θα κάνει χρήση "τρίτου φορέα" προκειμένου να εξασφαλίσει τον απαιτούμενο εξοπλισμό σε μηχανήματα, υποβάλλει τα δικαιολογητικά της παραγράφου 3 και για τα προσφερόμενα μηχανήματα.

B.5. Για την απόδειξη της συμμόρφωσής τους με πρότυπα διασφάλισης ποιότητας και πρότυπα περιβαλλοντικής διαχείρισης της παραγράφου 2.2.7 οι οικονομικοί φορείς προσκομίζουν τα κάτωθι πιστοποιητικά: ΚΕΝΟ (Δεν απαιτείται) ⁹³

B.6. Για την απόδειξη της νόμιμης εκπροσώπησης, στις περιπτώσεις που ο οικονομικός φορέας είναι νομικό πρόσωπο και εγγράφεται υποχρεωτικά ή προαιρετικά, κατά την κείμενη νομοθεσία, και δηλώνει την εκπροσώπηση και τις μεταβολές της σε αρμόδια αρχή (πχ ΓΕΜΗ), προσκομίζει σχετικό πιστοποιητικό ισχύουσας εκπροσώπησης, το οποίο πρέπει να έχει εκδοθεί έως τριάντα (30) εργάσιμες ημέρες πριν από την υποβολή του ⁹⁴, εκτός αν αυτό φέρει συγκεκριμένο χρόνο ισχύος.

Ειδικότερα για τους ημεδαπούς οικονομικούς φορείς προσκομίζονται:

i) **για την απόδειξη της νόμιμης εκπροσώπησης**, στις περιπτώσεις που ο οικονομικός φορέας είναι νομικό πρόσωπο και υποχρεούται, κατά την κείμενη νομοθεσία, να δηλώνει την εκπροσώπηση και τις μεταβολές της στο ΓΕΜΗ⁹⁵, προσκομίζει σχετικό πιστοποιητικό ισχύουσας εκπροσώπησης⁹⁶, το οποίο πρέπει να έχει εκδοθεί έως τριάντα (30) εργάσιμες ημέρες πριν από την υποβολή του.

⁹³ Εφόσον η Α.Α. έχει απαιτήσει τη συμμόρφωση των οικονομικών φορέων με πρότυπα διασφάλισης ποιότητας ή/και πρότυπα περιβαλλοντικής διαχείρισης της παραγράφου 2.2.7, τότε μόνο συμπληρώνεται η παρούσα παράγραφος, σύμφωνα με τα προβλεπόμενα στο άρθρο 82 ν. 4412/2016, άλλως διαγράφεται.

⁹⁴ Πρβλ. παράγραφο 12 άρθρου 80 του ν.4412/2016

⁹⁵ Σύμφωνα με το άρθρο 86 ν. 4635/2019 στο ΓΕΜΗ εγγράφονται υποχρεωτικά :

α. η Ανώνυμη Εταιρεία που προβλέπεται στον ν. 4548/2018 (Α` 104),

β. η Εταιρεία Περιορισμένης Ευθύνης που προβλέπεται στον ν. 3190/1955 (Α` 91),

γ. η Ιδιωτική Κεφαλαιουχική Εταιρεία που προβλέπεται στον ν. 4072/2012 (Α` 86),

δ. η Ομόρρυθμη και Ετερόρρυθμη (απλή ή κατά μετοχές) Εταιρεία που προβλέπονται στον ν. 4072/2012 (Α` 86), καθώς και οι ομόρρυθμοι εταίροι αυτών,

ii) Για την **απόδειξη της νόμιμης σύστασης και των μεταβολών** του νομικού προσώπου γενικό πιστοποιητικό μεταβολών του ΓΕΜΗ, εφόσον έχει εκδοθεί έως τρεις (3) μήνες πριν από την υποβολή του.

Στις λοιπές περιπτώσεις τα κατά περίπτωση νομιμοποιητικά έγγραφα σύστασης και νόμιμης εκπροσώπησης (όπως καταστατικά, πιστοποιητικά μεταβολών, αντίστοιχα ΦΕΚ, αποφάσεις συγκρότησης οργάνων διοίκησης σε σώμα, κλπ., ανάλογα με τη νομική μορφή του οικονομικού φορέα), συνοδευόμενα από υπεύθυνη δήλωση του νόμιμου εκπροσώπου ότι εξακολουθούν να ισχύουν κατά την υποβολή τους.

Σε περίπτωση που για τη διενέργεια της παρούσας διαδικασίας ανάθεσης έχουν χορηγηθεί εξουσίες σε πρόσωπο πλέον αυτών που αναφέρονται στα παραπάνω έγγραφα, προσκομίζεται επιπλέον απόφαση-πρακτικό του αρμοδίου καταστατικού οργάνου διοίκησης του νομικού προσώπου με την οποία χορηγήθηκαν οι σχετικές εξουσίες. Όσον αφορά τα φυσικά πρόσωπα, εφόσον έχουν χορηγηθεί εξουσίες σε τρίτα πρόσωπα, προσκομίζεται εξουσιοδότηση του οικονομικού φορέα.

Οι αλλοδαποί οικονομικοί φορείς προσκομίζουν τα προβλεπόμενα, κατά τη νομοθεσία της χώρας εγκατάστασης, αποδεικτικά έγγραφα, και εφόσον δεν προβλέπονται, υπεύθυνη δήλωση του νόμιμου εκπροσώπου, από την οποία αποδεικνύονται τα ανωτέρω ως προς τη νόμιμη σύσταση, μεταβολές και εκπροσώπηση του οικονομικού φορέα.

Οι ως άνω υπεύθυνες δηλώσεις γίνονται αποδεκτές, εφόσον έχουν συνταχθεί μετά την κοινοποίηση της πρόσκλησης για την υποβολή των δικαιολογητικών.

Από τα ανωτέρω έγγραφα πρέπει να προκύπτουν η νόμιμη σύσταση του οικονομικού φορέα, όλες οι σχετικές τροποποιήσεις των καταστατικών, το/τα πρόσωπο/α που δεσμεύει/ουν νόμιμα την εταιρία κατά την ημερομηνία διενέργειας του διαγωνισμού (νόμιμος εκπρόσωπος, δικαίωμα υπογραφής κλπ.), τυχόν τρίτοι, στους οποίους έχει χορηγηθεί εξουσία εκπροσώπησης, καθώς και η θητεία του/των ή/και των μελών του οργάνου διοίκησης/ νόμιμου εκπροσώπου.

B.7. Οι οικονομικοί φορείς που είναι εγγεγραμμένοι σε επίσημους καταλόγους⁹⁷ που προβλέπονται από τις εκάστοτε ισχύουσες εθνικές διατάξεις ή διαθέτουν πιστοποίηση από οργανισμούς πιστοποίησης που συμμορφώνονται με τα ευρωπαϊκά πρότυπα πιστοποίησης, κατά την έννοια του Παραρτήματος VII του Προσαρτήματος Α' του ν. 4412/2016, μπορούν να προσκομίζουν στις αναθέτουσες αρχές πιστοποιητικό εγγραφής εκδιδόμενο από την αρμόδια αρχή ή το πιστοποιητικό που εκδίδεται από τον αρμόδιο οργανισμό πιστοποίησης.

ε. ο Αστικός Συνεταιρισμός του ν. 1667/1986 (Α' 196) (στον οποίο περιλαμβάνονται ο αλληλασφαλιστικός, ο πιστωτικός και ο οικοδομικός συνεταιρισμός),

στ. η Κοιν.Σ.ΕΠ. που συστήνεται κατά τον ν. 4430/2016 (Α' 205) και

ζ. η Κοι.Σ.Π.Ε. που συστήνεται κατά τον ν. 2716/1999 (Α' 96),

η. η Αστική Εταιρεία με οικονομικό σκοπό (άρθρο 784 ΑΚ και 270 του ν. 4072/2012),

θ. ο Ευρωπαϊκός Όμιλος Οικονομικού Σκοπού που προβλέπεται από τον Κανονισμό 2137/1985/ΕΟΚ (ΕΕΕΚ L. 199, διορθωτικό L. 247) και έχει την έδρα του στην ημεδαπή,

ι. η Ευρωπαϊκή Εταιρεία που προβλέπεται στον Κανονισμό 2157/2001/ΕΚ (ΕΕΕΚ L. 294) και έχει την έδρα της στην ημεδαπή,

ια. η Ευρωπαϊκή Συνεταιριστική Εταιρεία που προβλέπεται στον Κανονισμό 1435/2003/ΕΚ (ΕΕΕΚ L. 207) και έχει την έδρα της στην ημεδαπή,

ιβ. τα υποκαταστήματα ή πρακτορεία που διατηρούν στην ημεδαπή οι αλλοδαπές εταιρείες που αναφέρονται στο άρθρο 29 της Οδηγίας (ΕΕ) 2017/1132 (ΕΕ L 169/30.6.2017) και έχουν έδρα σε κράτος - μέλος της Ευρωπαϊκής Ένωσης (Ε.Ε.),

ιγ. τα υποκαταστήματα ή πρακτορεία που διατηρούν στην ημεδαπή οι αλλοδαπές εταιρείες που έχουν έδρα σε τρίτη χώρα και νομική μορφή ανάλογη με εκείνη των αλλοδαπών εταιριών που αναφέρεται στην περίπτωση ιβ',

ιδ. τα υποκαταστήματα ή πρακτορεία, μέσω των οποίων ενεργούν εμπορικές πράξεις στην ημεδαπή τα φυσικά ή νομικά πρόσωπα ή ενώσεις προσώπων που έχουν την κύρια εγκατάσταση ή την έδρα τους στην αλλοδαπή και δεν εμπίπτουν στις περιπτώσεις ιβ' και ιγ',

ιε. η Κοινοπραξία που καταχωρίζεται σύμφωνα με το άρθρο 293 παράγραφος 3 του ν. 4072/2012

⁹⁶ Το πιστοποιητικό Ισχύουσας Εκπροσώπησης (καταχωρίσεις μεταβολών εκπροσώπησης) παρουσιάζει τις σχετικές με τη διοίκηση και εκπροσώπηση της εταιρείας καταχωρίσεις/μεταβολές στο Γενικό Εμπορικό Μητρώο.

Το Αναλυτικό Πιστοποιητικό Εκπροσώπησης παρουσιάζει τα στοιχεία των προσώπων που διοικούν και εκπροσωπούν την εταιρεία αυτή τη στιγμή, καθώς και το εύρος των αρμοδιοτήτων τους

⁹⁷ Πρβλ άρθρο 83 ν. 4412/2016.

Στα πιστοποιητικά αυτά αναφέρονται τα δικαιολογητικά βάσει των οποίων έγινε η εγγραφή των εν λόγω οικονομικών φορέων στον επίσημο κατάλογο ή η πιστοποίηση και η κατάταξη στον εν λόγω κατάλογο.

Η πιστοποιούμενη εγγραφή στους επίσημους καταλόγους από τους αρμόδιους οργανισμούς ή το πιστοποιητικό, που εκδίδεται από τον οργανισμό πιστοποίησης, συνιστά τεκμήριο καταλληλότητας όσον αφορά τις απαιτήσεις ποιοτικής επιλογής, τις οποίες καλύπτει ο επίσημος κατάλογος ή το πιστοποιητικό.

Οι οικονομικοί φορείς που είναι εγγεγραμμένοι σε επίσημους καταλόγους απαλλάσσονται από την υποχρέωση υποβολής των δικαιολογητικών που αναφέρονται στο πιστοποιητικό εγγραφής τους. Ειδικώς όσον αφορά την καταβολή των εισφορών κοινωνικής ασφάλισης και των φόρων και τελών, προσκομίζονται επιπροσθέτως της βεβαίωσης εγγραφής στον επίσημο κατάλογο και πιστοποιητικά, κατά τα οριζόμενα ανωτέρω στην περίπτωση Β.1, υποπερ. i, ii και iii της περ. β.

Β.8. Οι ενώσεις οικονομικών φορέων που υποβάλλουν κοινή προσφορά, υποβάλλουν τα παραπάνω, κατά περίπτωση δικαιολογητικά, για κάθε οικονομικό φορέα που συμμετέχει στην ένωση, σύμφωνα με τα ειδικότερα προβλεπόμενα στο άρθρο 19 παρ. 2 του ν. 4412/2016.

Β.9. Στην περίπτωση που οικονομικός φορέας επιθυμεί να στηριχθεί στις ικανότητες άλλων φορέων, σύμφωνα με την παράγραφο 2.2.8 για την απόδειξη ότι θα έχει στη διάθεσή του τους αναγκαίους πόρους, προσκομίζει, ιδίως, σχετική έγγραφη δέσμευση των φορέων αυτών για τον σκοπό αυτό. Ειδικότερα, προσκομίζεται έγγραφο (συμφωνητικό ή σε περίπτωση νομικού προσώπου απόφαση του αρμοδίου οργάνου διοίκησης αυτού ή σε περίπτωση φυσικού προσώπου υπεύθυνη δήλωση), δυνάμει του οποίου αμφοτέρω, διαγωνιζόμενος οικονομικός φορέας και τρίτος φορέας, εγκρίνουν τη μεταξύ τους συνεργασία για την κατά περίπτωση παροχή προς τον διαγωνιζόμενο της χρηματοοικονομικής ή/και τεχνικής ή/και επαγγελματικής ικανότητας του φορέα, ώστε αυτή να είναι στη διάθεση του διαγωνιζόμενου για την εκτέλεση της Σύμβασης. Η σχετική αναφορά θα πρέπει να είναι λεπτομερής και να αναφέρει κατ' ελάχιστον τους συγκεκριμένους πόρους που θα είναι διαθέσιμοι για την εκτέλεση της σύμβασης και τον τρόπο δια του οποίου θα χρησιμοποιηθούν αυτοί για την εκτέλεση της σύμβασης. Ο τρίτος θα δεσμεύεται ρητά ότι θα διαθέσει στον διαγωνιζόμενο τους συγκεκριμένους πόρους κατά τη διάρκεια της σύμβασης και ο διαγωνιζόμενος ότι θα κάνει χρήση αυτών σε περίπτωση που του ανατεθεί η σύμβαση.

Σε περίπτωση που ο τρίτος διαθέτει χρηματοοικονομική επάρκεια, θα δηλώνει επίσης ότι καθίσταται από κοινού με τον διαγωνιζόμενο υπεύθυνος για την εκτέλεση της σύμβασης.

Σε περίπτωση που ο τρίτος διαθέτει στοιχεία τεχνικής ή επαγγελματικής καταλληλότητας που σχετίζονται με τους τίτλους σπουδών και τα επαγγελματικά προσόντα που ορίζονται στην περίπτωση στ' του Μέρους ΙΙ του Παραρτήματος ΧΙΙ του Προσαρτήματος Α του ν. 4412/2016 ή με την σχετική επαγγελματική εμπειρία, θα δεσμεύεται ότι θα εκτελέσει τις εργασίες ή υπηρεσίες για τις οποίες απαιτούνται οι συγκεκριμένες ικανότητες, δηλώνοντας το τμήμα της σύμβασης που θα εκτελέσει.

Β.10. Στην περίπτωση που ο οικονομικός φορέας δηλώνει στην προσφορά του ότι θα κάνει χρήση υπεργολάβων, στις ικανότητες των οποίων δεν στηρίζεται, προσκομίζεται υπεύθυνη δήλωση του προσφέροντος με αναφορά του τμήματος της σύμβασης το οποίο προτίθεται να αναθέσει σε τρίτους υπό μορφή υπεργολαβίας και υπεύθυνη δήλωση των υπεργολάβων ότι αποδέχονται την εκτέλεση των εργασιών.

Β.11. Επισημαίνεται ότι γίνονται αποδεκτές:

- οι ένορκες βεβαιώσεις που αναφέρονται στην παρούσα Διακήρυξη, εφόσον έχουν συνταχθεί έως τρεις (3) μήνες πριν από την υποβολή τους,
- οι υπεύθυνες δηλώσεις, εφόσον έχουν συνταχθεί μετά την κοινοποίηση της πρόσκλησης για την υποβολή των δικαιολογητικών⁹⁸. Σημειώνεται ότι δεν απαιτείται θεώρηση του γνησίου της υπογραφής τους.

⁹⁸ Πρβ. παράγραφο 12 άρθρου 80 του ν.4412/2016.

2.3 Κριτήρια Ανάθεσης

2.3.1 Κριτήριο ανάθεσης⁹⁹

Κριτήριο ανάθεσης¹⁰⁰ της Σύμβασης είναι η πλέον συμφέρουσα από οικονομική άποψη προσφορά: **βάσει τιμής¹⁰¹**

~~2.3.2 Βαθμολόγηση και κατάταξη προσφορών¹⁰² [δεν ισχύει στην περίπτωση που το κριτήριο της πλέον συμφέρουσας από οικονομική άποψη προσφορά βασίζεται μόνο στην τιμή]~~

2.3.3 Ηλεκτρονικοί πλειστηριασμοί¹⁰³

~~[Η παράγραφος αυτή συμπληρώνεται εφόσον η Α.Α. έχει επιλέξει να διεξάγει ηλεκτρονικό πλειστηριασμό, όταν το περιεχόμενο των εγγράφων της σύμβασης και ιδίως των τεχνικών προδιαγραφών μπορεί να καθορισθεί με ακρίβεια, ή όταν η χρήση ηλεκτρονικού πλειστηριασμού καθίσταται υποχρεωτική δυνάμει της κείμενης νομοθεσίας για συγκεκριμένες κατηγορίες υπηρεσιών, και προσαρμόζεται αναλόγως σύμφωνα με το άρθρο 34 και το Παράρτημα VI του Προσαρτήματος Α ν. 4412/2016. Περιγράφονται οι επιλογές της Α.Α. ως προς τους ειδικότερους όρους, τις επιμέρους φάσεις και τον τρόπο περάτωσης του πλειστηριασμού]~~

2.4 Κατάρτιση - Περιεχόμενο Προσφορών

2.4.1 Γενικοί όροι υποβολής προσφορών

Οι προσφορές υποβάλλονται με βάση τις απαιτήσεις που ορίζονται στη Διακήρυξη και τα Παραρτήματά της, για όλες τις περιγραφόμενες υπηρεσίες .

Δεν επιτρέπονται εναλλακτικές προσφορές.

Η ένωση οικονομικών φορέων υποβάλλει κοινή προσφορά, η οποία υπογράφεται υποχρεωτικά ηλεκτρονικά είτε από όλους τους οικονομικούς φορείς που αποτελούν την ένωση, είτε από εκπρόσωπό τους νομίμως εξουσιοδοτημένο. Στην προσφορά, απαραίτητως πρέπει να προσδιορίζεται η έκταση και το είδος της συμμετοχής του (συμπεριλαμβανομένης της κατανομής αμοιβής μεταξύ τους) κάθε μέλους της ένωσης, καθώς και ο εκπρόσωπος/συντονιστής αυτής¹⁰⁴.

Οι οικονομικοί φορείς μπορούν να αποσύρουν την προσφορά τους, πριν την καταληκτική ημερομηνία υποβολής προσφοράς, χωρίς να απαιτείται έγκριση εκ μέρους του αποφαινομένου οργάνου της αναθέτουσας αρχής, υποβάλλοντας έγγραφη ειδοποίηση προς την αναθέτουσα αρχή μέσω της λειτουργικότητας «Επικοινωνία» του ΕΣΗΔΗΣ.¹⁰⁵

2.4.2 Χρόνος και Τρόπος υποβολής προσφορών

2.4.2.1. Οι προσφορές υποβάλλονται από τους ενδιαφερόμενους ηλεκτρονικά, μέσω του ΕΣΗΔΗΣ, μέχρι την καταληκτική ημερομηνία και ώρα που ορίζει η παρούσα διακήρυξη, στην Ελληνική Γλώσσα, σε ηλεκτρονικό φάκελο, σύμφωνα με τα αναφερόμενα στον ν.4412/2016, ιδίως στα άρθρα 36 και 37 και στην κατ' εξουσιοδότηση και στην κατ' εξουσιοδότηση της παρ. 5 του άρθρου 36 του ν.4412/2016 εκδοθείσα υπ' αριθμ. 64233/08.06.2021 (Β'2453/ 09.06.2021) Κοινή Απόφαση των Υπουργών

⁹⁹ Άρθρο 86 παρ. 1 ν. 4412/2016 και τυποποιημένο έντυπο 2 Παραρτήματος II (Προκήρυξη σύμβασης), παρ. II.2.5 Εκτελεστικού Κανονισμού (ΕΕ) 2015/1986 της Επιτροπής (L 296)

¹⁰⁰ Τα κριτήρια ανάθεσης θα πρέπει να συνδέονται με το αντικείμενο της σύμβασης, σύμφωνα με την παράγραφο 8 του άρθρου 86 του ν. 4412/2016. Διασφαλίζουν τη δυνατότητα αποτελεσματικού ανταγωνισμού και συνοδεύονται από προδιαγραφές που επιτρέπουν την αποτελεσματική επαλήθευση των πληροφοριών που παρέχονται από τους προσφέροντες, προκειμένου να αξιολογείται ο βαθμός συμμόρφωσής τους προς τα κριτήρια ανάθεσης. Εάν υπάρχουν αμφιβολίες, οι Α.Α. επαληθεύουν αποτελεσματικά την ακρίβεια των πληροφοριών και αποδείξεων, τις οποίες παρέχουν οι προσφέροντες (παρ. 9 άρθρου 86). Πρβλ και Κατευθυντήρια Οδηγία 11/2015 Ε.Α.Α.ΔΗ.ΣΥ. (ΑΔΑ ΩΛΝ4ΟΞΤΒ-ΜΙΦ)

¹⁰¹ Εάν η τιμή είναι το μοναδικό κριτήριο ανάθεσης, η αξιολόγηση γίνεται μόνο βάσει αυτής

¹⁰² Άρθρο 86 παρ. 11, 13 και 16 ν. 4412/2016

¹⁰³ Πρβλ άρθρο 34 ν. 4412/2016 και Παράρτημα VI Προσαρτήματος Α ν. 4412/2016.

¹⁰⁴ Άρθρο 96, παρ. 7 του ν. 4412/2016

¹⁰⁵ Άρθρο 15 ΚΥΑ ΕΣΗΔΗΣ Προμήθειες και Υπηρεσίες

Ανάπτυξης και Επενδύσεων και Ψηφιακής Διακυβέρνησης με θέμα «Ρυθμίσεις τεχνικών ζητημάτων που αφορούν την ανάθεση των Δημοσίων Συμβάσεων Προμηθειών και Υπηρεσιών με χρήση των επιμέρους εργαλείων και διαδικασιών του Εθνικού Συστήματος Ηλεκτρονικών Δημοσίων Συμβάσεων (ΕΣΗΔΗΣ)», εφεξής «Κ.Υ.Α. ΕΣΗΔΗΣ Προμήθειες και Υπηρεσίες».

Για τη συμμετοχή στο διαγωνισμό οι ενδιαφερόμενοι οικονομικοί φορείς απαιτείται να διαθέτουν προηγμένη ηλεκτρονική υπογραφή που υποστηρίζεται τουλάχιστον από αναγνωρισμένο (εγκεκριμένο) πιστοποιητικό, το οποίο χορηγήθηκε από πάροχο υπηρεσιών πιστοποίησης, ο οποίος περιλαμβάνεται στον κατάλογο εμπιστευσης που προβλέπεται στην απόφαση 2009/767/ΕΚ και σύμφωνα με τα οριζόμενα στο Κανονισμό (ΕΕ) 910/2014 και να εγγραφούν στο ΕΣΗΔΗΣ, σύμφωνα με την περ. β της παρ. 2 του άρθρου 37 του ν. 4412/2016 και τις διατάξεις του άρθρου 6 της Κ.Υ.Α. ΕΣΗΔΗΣ Προμήθειες και Υπηρεσίες.

2.4.2.2. Ο χρόνος υποβολής της προσφοράς μέσω του ΕΣΗΔΗΣ βεβαιώνεται αυτόματα από το ΕΣΗΔΗΣ με υπηρεσίες χρονοσήμανσης, σύμφωνα με τα οριζόμενα στο άρθρο 37 του ν. 4412/2016 και τις διατάξεις του άρθρου 10 της ως άνω κοινής υπουργικής απόφασης.

Μετά την παρέλευση της καταληκτικής ημερομηνίας και ώρας, δεν υπάρχει η δυνατότητα υποβολής προσφοράς στο ΕΣΗΔΗΣ. Σε περιπτώσεις τεχνικής αδυναμίας λειτουργίας του ΕΣΗΔΗΣ, η αναθέτουσα αρχή ρυθμίζει τα της συνέχειας του διαγωνισμού με αιτιολογημένη απόφασή της.¹⁰⁶

2.4.2.3. Οι οικονομικοί φορείς υποβάλλουν με την προσφορά τους τα ακόλουθα σύμφωνα με τις διατάξεις του άρθρου 13 της Κ.Υ.Α. ΕΣΗΔΗΣ Προμήθειες και Υπηρεσίες:

(α) έναν ηλεκτρονικό (υπο)φάκελο με την ένδειξη «Δικαιολογητικά Συμμετοχής–Τεχνική Προσφορά», στον οποίο περιλαμβάνεται το σύνολο των κατά περίπτωση απαιτούμενων δικαιολογητικών και η τεχνική προσφορά, σύμφωνα με τις διατάξεις της κείμενης νομοθεσίας και την παρούσα.

(β) έναν ηλεκτρονικό (υπο)φάκελο με την ένδειξη «Οικονομική Προσφορά», στον οποίο περιλαμβάνεται η οικονομική προσφορά του οικονομικού φορέα και το σύνολο των κατά περίπτωση απαιτούμενων δικαιολογητικών.

Από τον Οικονομικό Φορέα σημαίνονται, με χρήση της σχετικής λειτουργικότητας του ΕΣΗΔΗΣ, τα στοιχεία εκείνα της προσφοράς του που έχουν εμπιστευτικό χαρακτήρα σύμφωνα με τα οριζόμενα στο άρθρο 21 του ν. 4412/2016. Εφόσον ένας οικονομικός φορέας χαρακτηρίζει πληροφορίες ως εμπιστευτικές, λόγω ύπαρξης τεχνικού ή εμπορικού απορρήτου, στη σχετική δήλωσή του, αναφέρει ρητά όλες τις σχετικές διατάξεις νόμου ή διοικητικές πράξεις που επιβάλλουν την εμπιστευτικότητα της συγκεκριμένης πληροφορίας.

Δεν χαρακτηρίζονται ως εμπιστευτικές, πληροφορίες σχετικά με τις τιμές μονάδας, τις προσφερόμενες ποσότητες, την οικονομική προσφορά και τα στοιχεία της τεχνικής προσφοράς που χρησιμοποιούνται για την αξιολόγησή της.

2.4.2.4. Εφόσον οι Οικονομικοί Φορείς καταχωρίσουν τα στοιχεία, μεταδεδομένα και συνημμένα ηλεκτρονικά αρχεία, που αφορούν δικαιολογητικά συμμετοχής-τεχνικής προσφοράς και οικονομικής προσφοράς τους στις αντίστοιχες ειδικές ηλεκτρονικές φόρμες του ΕΣΗΔΗΣ, στην συνέχεια, μέσω σχετικής λειτουργικότητας, εξάγουν αναφορές (εκτυπώσεις) σε μορφή ηλεκτρονικών αρχείων με μορφότυπο PDF, τα οποία αποτελούν συνοπτική αποτύπωση των καταχωρισμένων στοιχείων. Τα ηλεκτρονικά αρχεία των εν λόγω αναφορών (εκτυπώσεων) υπογράφονται ψηφιακά, σύμφωνα με τις προβλεπόμενες διατάξεις (περ. β της παρ. 2 του άρθρου 37) και επισυνάπτονται από τον Οικονομικό Φορέα στους αντίστοιχους υποφακέλους. Επισημαίνεται ότι η εξαγωγή και η επισύναψη των προαναφερθέντων αναφορών (εκτυπώσεων) δύναται να πραγματοποιείται για κάθε υποφακέλο ξεχωριστά, από τη στιγμή που έχει ολοκληρωθεί η καταχώριση των στοιχείων σε αυτόν¹⁰⁷.

2.4.2.5. Ειδικότερα, όσον αφορά τα συνημμένα ηλεκτρονικά αρχεία της προσφοράς, οι Οικονομικοί Φορείς τα καταχωρίζουν στους ανωτέρω (υπο)φακέλους μέσω του Υποσυστήματος, ως εξής :

¹⁰⁶ Άρθρο 37 παρ. 4 του ν. 4412/2016 και άρθρο 4 παρ. 2 Κ.Υ.Α. ΕΣΗΔΗΣ Προμήθειες και- Υπηρεσίες.

¹⁰⁷ Άρθρο 13 παρ. 1.4 και 1.5 της Κ.Υ.Α. ΕΣΗΔΗΣ Προμήθειες και Υπηρεσίες

Τα έγγραφα που καταχωρίζονται στην ηλεκτρονική προσφορά, και δεν απαιτείται να προσκομισθούν και σε έντυπη μορφή, γίνονται αποδεκτά κατά περίπτωση, σύμφωνα με τα προβλεπόμενα στις διατάξεις:

α) είτε των άρθρων 13, 14 και 28 του ν. 4727/2020 (Α' 184) περί ηλεκτρονικών δημοσίων εγγράφων που φέρουν ηλεκτρονική υπογραφή ή σφραγίδα και, εφόσον πρόκειται για αλλοδαπά δημόσια ηλεκτρονικά έγγραφα, εάν φέρουν επισημείωση e-Apostille

β) είτε των άρθρων 15 και 27¹⁰⁸ του ν. 4727/2020 (Α' 184) περί ηλεκτρονικών ιδιωτικών εγγράφων που φέρουν ηλεκτρονική υπογραφή ή σφραγίδα

γ) είτε του άρθρου 11 του ν. 2690/1999 (Α' 45),

δ) είτε της παρ. 2 του άρθρου 37 του ν. 4412/2016, περί χρήσης ηλεκτρονικών υπογραφών σε ηλεκτρονικές διαδικασίες δημοσίων συμβάσεων,

ε) είτε της παρ. 8 του άρθρου 92 του ν. 4412/2016, περί συνυποβολής υπεύθυνης δήλωσης στην περίπτωση απλής φωτοτυπίας ιδιωτικών εγγράφων.¹⁰⁹

Επιπλέον, δεν προσκομίζονται σε έντυπη μορφή τα ΦΕΚ¹¹⁰ και ενημερωτικά και τεχνικά φυλλάδια και άλλα έντυπα, εταιρικά ή μη, με ειδικό τεχνικό περιεχόμενο, δηλαδή έντυπα με αμιγώς τεχνικά χαρακτηριστικά, όπως αριθμούς, αποδόσεις σε διεθνείς μονάδες, μαθηματικούς τύπους και σχέδια.

Ειδικότερα, τα στοιχεία και δικαιολογητικά για τη συμμετοχή του Οικονομικού Φορέα στη διαδικασία καταχωρίζονται από αυτόν σε μορφή ηλεκτρονικών αρχείων με μορφότυπο PDF.

Έως την ημέρα και ώρα αποσφράγισης των προσφορών προσκομίζονται με ευθύνη του οικονομικού φορέα στην αναθέτουσα αρχή, σε έντυπη μορφή και σε κλειστό-ούς φάκελο-ους, στον οποίο αναγράφεται ο αποστολέας και ως παραλήπτης η Επιτροπή Διαγωνισμού του παρόντος διαγωνισμού, τα στοιχεία της ηλεκτρονικής προσφοράς του, τα οποία απαιτείται να προσκομισθούν σε πρωτότυπη μορφή. Τέτοια στοιχεία και δικαιολογητικά ενδεικτικά είναι :

α) η πρωτότυπη εγγυητική επιστολή συμμετοχής, πλην των περιπτώσεων που αυτή εκδίδεται ηλεκτρονικά, άλλως η προσφορά απορρίπτεται ως απαράδεκτη,

β) αυτά που δεν υπάγονται στις διατάξεις του άρθρου 11 παρ. 2 του ν. 2690/1999¹¹¹,

γ) ιδιωτικά έγγραφα τα οποία δεν έχουν επικυρωθεί από δικηγόρο ή δεν φέρουν θεώρηση από υπηρεσίες και φορείς της περίπτωσης α της παρ. 2 του άρθρου 11 του ν. 2690/1999 ή δεν συνοδεύονται από υπεύθυνη δήλωση για την ακρίβειά τους, καθώς και

δ) τα αλλοδαπά δημόσια έντυπα έγγραφα που φέρουν την επισημείωση της Χάγης (Apostille), ή προξενική θεώρηση και δεν έχουν επικυρωθεί από δικηγόρο¹¹².

Σε περίπτωση μη υποβολής ενός ή περισσότερων από τα ως άνω στοιχεία και δικαιολογητικά που υποβάλλονται σε έντυπη μορφή, πλην της πρωτότυπης εγγύησης συμμετοχής, η αναθέτουσα αρχή δύναται να ζητήσει τη συμπλήρωση και υποβολή τους, σύμφωνα με το άρθρο 102 του ν. 4412/2016.

¹⁰⁸ Βλ.σχετικά με την ηλεκτρονική υπεύθυνη δήλωση το άρθρο εικοστό έβδομο της από 20.3.2020 Π.Ν.Π., (Α 68) - που κυρώθηκε με το άρθρο 1 του ν. 4683/2020 (Α'83)-κατά τις παραγράφους 1 και 2 του οποίου:" Η υπεύθυνη δήλωση του άρθρου 8 του ν. 1599/1986 (Α' 75) μπορεί να συντάσσεται στην Ενιαία Ψηφιακή Πύλη της Δημόσιας Διοίκησης του άρθρου 52 του ν. 4635/2019, μέσω της ηλεκτρονικής εφαρμογής «e-Dilosia». Η ηλεκτρονική υπεύθυνη δήλωση υποβάλλεται και γίνεται αποδεκτή σύμφωνα με τα οριζόμενα στο εικοστό τέταρτο άρθρο της παρούσας. 2. Η αυθεντικοποίηση που πραγματοποιείται για τη χρήση της ηλεκτρονικής εφαρμογής της παρ. 1 του παρόντος έχει την ίδια ισχύ με τη βεβαίωση γνήσιου υπογραφής του άρθρου 11 του ν. 2690/1999 (Α' 45). Η ημερομηνία που αναγράφεται στην προηγμένη ή εγκεκριμένη ηλεκτρονική σφραγίδα του Υπουργείου Ψηφιακής Διακυβέρνησης αντιστοιχεί στην ημερομηνία έκδοσης της ηλεκτρονικής υπεύθυνης δήλωσης. Εφόσον τηρούνται οι όροι του προηγούμενου εδαφίου, η ηλεκτρονική υπεύθυνη δήλωση, τόσο ως ηλεκτρονικό όσο και ως έντυπο έγγραφο, συνιστά έγγραφο βέβαιης χρονολογίας".

¹⁰⁹ Ομοίως προβλέπεται και στην περίπτωση υποβολής αποδεικτικών στοιχείων σύμφωνα με το άρθρο 80 παρ. 13 του ν.4412/2016 . Πρβλ και άρθρο 13 παρ. 1.3.1 της Κ.Υ.Α. ΕΣΗΔΗΣ Προμήθειες και Υπηρεσίες

¹¹⁰ Σύμφωνα με την περ. ε της παρ. 2 του ν. 2690/1999 (ΚΔΔ), «ε. Για τα αντίγραφα των Φύλλων Εφημερίδας της Κυβερνήσεως (ΦΕΚ) που έχουν προέλθει από πρωτότυπο ΦΕΚ σε έντυπη μορφή ή από ΦΕΚ σε ηλεκτρονική μορφή που έχει καταχωριστεί στην ιστοσελίδα του Εθνικού Τυπογραφείου, ισχύουν ανάλογα οι ρυθμίσεις του άρθρου αυτού...».

¹¹¹ Ενδεικτικά συμβολαιογραφικές ένορκες βεβαιώσεις ή λοιπά συμβολαιογραφικά έγγραφα

¹¹² Άρθρο 13 παρ. 1.6 της Κ.Υ.Α. ΕΣΗΔΗΣ Προμήθειες και Υπηρεσίες

Στα αλλοδαπά δημόσια έγγραφα και δικαιολογητικά εφαρμόζεται η Συνθήκη της Χάγης της 5ης.10.1961, που κυρώθηκε με το ν. 1497/1984 (Α'188), εφόσον συντάσσονται σε κράτη που έχουν προσχωρήσει στην ως άνω Συνθήκη, άλλως φέρουν προξενική θεώρηση. Απαλλάσσονται από την απαίτηση επικύρωσης (με Apostille ή Προξενική Θεώρηση) αλλοδαπά δημόσια έγγραφα όταν καλύπτονται από διμερείς ή πολυμερείς συμφωνίες που έχει συνάψει η Ελλάδα (ενδεικτικά «Σύμβαση νομικής συνεργασίας μεταξύ Ελλάδας και Κύπρου – 05.03.1984» (κυρωτικός ν.1548/1985, «Σύμβαση περί απαλλαγής από την επικύρωση ορισμένων πράξεων και εγγράφων – 15.09.1977» (κυρωτικός ν.4231/2014)). Επίσης, απαλλάσσονται από την απαίτηση επικύρωσης ή παρόμοιας διατύπωσης δημόσια έγγραφα που εκδίδονται από τις αρχές κράτους μέλους που υπάγονται στον Καν ΕΕ 2016/1191 για την απλούστευση των απαιτήσεων για την υποβολή ορισμένων δημοσίων εγγράφων στην ΕΕ, όπως, ενδεικτικά, το λευκό ποινικό μητρώο, υπό τον όρο ότι τα σχετικά με το γεγονός αυτό δημόσια έγγραφα εκδίδονται για πολίτη της Ένωσης από τις αρχές του κράτους μέλους της ιθαγένειάς του.

Σημειώνεται ότι, γίνονται υποχρεωτικά αποδεκτά ευκρινή φωτοαντίγραφα εγγράφων που έχουν εκδοθεί από αλλοδαπές αρχές και έχουν επικυρωθεί από δικηγόρο, σύμφωνα με τα προβλεπόμενα στην παρ. 2 περ. β του άρθρου 11 του ν. 2690/1999 “Κώδικας Διοικητικής Διαδικασίας”, όπως αντικαταστάθηκε ως άνω με το άρθρο 1 παρ.2 του ν.4250/2014.

Οι πρωτότυπες εγγυήσεις συμμετοχής, πλην των εγγυήσεων που εκδίδονται ηλεκτρονικά, προσκομίζονται με ευθύνη του οικονομικού φορέα, σε κλειστό φάκελο, στον οποίο αναγράφεται ο αποστολέας, τα στοιχεία του παρόντος διαγωνισμού και ως παραλήπτης η Επιτροπή Διαγωνισμού, το αργότερο πριν την ημερομηνία και ώρα αποσφράγισης των προσφορών που ορίζεται στην παρ. 3.1 της παρούσας, άλλως η προσφορά απορρίπτεται ως απαράδεκτη μετά από γνώμη της Επιτροπής Διαγωνισμού.

Η προσκόμιση των εγγυήσεων συμμετοχής πραγματοποιείται είτε με κατάθεση του ως άνω φακέλου στην υπηρεσία πρωτοκόλλου της αναθέτουσας αρχής, είτε με την αποστολή του ταχυδρομικώς, επί αποδείξει. Το βάρος απόδειξης της έγκαιρης προσκόμισης φέρει ο οικονομικός φορέας. Το εμπρόθεσμο αποδεικνύεται με την επίκληση του αριθμού πρωτοκόλλου ή την προσκόμιση του σχετικού αποδεικτικού αποστολής κατά περίπτωση.

Στην περίπτωση που επιλεγεί η αποστολή του φακέλου της εγγύησης συμμετοχής ταχυδρομικώς, ο οικονομικός φορέας αναρτά, εφόσον δεν διαθέτει αριθμό έγκαιρης εισαγωγής του φακέλου του στο πρωτόκολλο της αναθέτουσας αρχής, το αργότερο έως την ημερομηνία και ώρα αποσφράγισης των προσφορών, μέσω της λειτουργικότητας «Επικοινωνία», τα σχετικά αποδεικτικά στοιχεία προσκόμισης (αποδεικτικό κατάθεσης σε υπηρεσίες ταχυδρομείου- ταχυμεταφορών), προκειμένου να ενημερώσει την αναθέτουσα αρχή περί της τήρησης της υποχρέωσής του σχετικά με την (εμπρόθεσμη) προσκόμιση της εγγύησης συμμετοχής του στον παρόντα διαγωνισμό.

2.4.3 Περιεχόμενα Φακέλου «Δικαιολογητικά Συμμετοχής- Τεχνική Προσφορά»

2.4.3.1 Δικαιολογητικά Συμμετοχής

Τα στοιχεία και δικαιολογητικά για την συμμετοχή των προσφερόντων στη διαγωνιστική διαδικασία περιλαμβάνουν με ποινή αποκλεισμού τα ακόλουθα υπό α και β στοιχεία: α) το Ευρωπαϊκό Ενιαίο Έγγραφο Σύμβασης (ΕΕΕΣ), όπως προβλέπεται στις παρ. 1 και 3 του άρθρου 79 του ν. 4412/2016 και τη συνοδευτική υπεύθυνη δήλωση με την οποία ο οικονομικός φορέας δύναται να διευκρινίζει τις πληροφορίες που παρέχει με το ΕΕΕΣ σύμφωνα με την παρ. 9 του ίδιου άρθρου, β) την εγγύηση συμμετοχής, όπως προβλέπεται στο άρθρο 72 του Ν.4412/2016 και τις παραγράφους 2.1.5 και 2.2.2 αντίστοιχα της παρούσας διακήρυξης.

[Συμπληρώνονται τυχόν πρόσθετα έγγραφα κατά την κρίση της Α.Α.:]KENO (Δεν απαιτείται).....

Οι προσφέροντες συμπληρώνουν το σχετικό υπόδειγμα ΕΕΕΣ, το οποίο αποτελεί αναπόσπαστο μέρος της παρούσας διακήρυξης ως Παράρτημα αυτής.

Η συμπλήρωσή του δύναται να πραγματοποιηθεί με χρήση του υποσυστήματος Promitheus ESPDint, προσβάσιμου μέσω της Διαδικτυακής Πύλης (www.promitheus.gov.gr) του ΟΠΣ ΕΣΗΔΗΣ, ή άλλης

σχετικής συμβατής πλατφόρμας υπηρεσιών διαχείρισης ηλεκτρονικών ΕΕΕΣ. Οι Οικονομικοί Φορείς δύνανται για αυτό το σκοπό να αξιοποιήσουν το αντίστοιχο ηλεκτρονικό αρχείο με μορφότυπο XML που αποτελεί επικουρικό στοιχείο των εγγράφων της σύμβασης.

Το συμπληρωμένο από τον Οικονομικό Φορέα ΕΕΕΣ, καθώς και η τυχόν συνοδευτική αυτού υπεύθυνη δήλωση, υποβάλλονται σύμφωνα με την περίπτωση δ' της παραγράφου 2.4.2.5 της παρούσας, σε ψηφιακά υπογεγραμμένο ηλεκτρονικό αρχείο με μορφότυπο PDF.

[Αναλυτικές οδηγίες και πληροφορίες για το θεσμικό πλαίσιο, τον τρόπο χρήσης και συμπλήρωσης ηλεκτρονικών ΕΕΕΣ και της χρήση του υποσυστήματος Promitheus ESPDint είναι αναρτημένες σε σχετική θεματική ενότητα στη Διαδικτυακή Πύλη (www.promitheus.gov.gr) του ΟΠΣ ΕΣΗΔΗΣ.]

2.4.3.2 Τεχνική Προσφορά

Οι Οικονομικοί Φορείς προσκομίζουν στον Φάκελο Τεχνική Προσφορά τις **Υπεύθυνες Δηλώσεις** που αναφέρονται στο **ΠΑΡΑΡΤΗΜΑ ΙΙ -ΤΕΧΝΙΚΕΣ ΠΡΟΔΙΟΓΡΑΦΕΣ**.^{113 114.}

[Εφόσον οι τεχνικές προδιαγραφές δεν έχουν αποτυπωθεί στο σύνολό τους στις ειδικές ηλεκτρονικές φόρμες του ΕΣΗΔΗΣ, η Αναθέτουσα Αρχή δίνει σχετικές οδηγίες στους Οικονομικούς Φορείς να επισυνάπτουν ηλεκτρονικά υπογεγραμμένα πρόσθετα, σε σχέση με τις αναφορές (εκτυπώσεις) της παραγράφου 2.4.2.4, σχετικά ηλεκτρονικά αρχεία (ιδίως τεχνική προσφορά), αναφέροντας τα υποδείγματα τεχνικής προσφοράς ή φύλλα συμμόρφωσης ή άλλα περιγραφικά έγγραφα της διακήρυξης στο σημείο αυτό, και τον τρόπο πρόσβασης σε αυτά].

Οι οικονομικοί φορείς αναφέρουν το τμήμα της σύμβασης που προτίθενται να αναθέσουν υπό μορφή υπεργολαβίας σε τρίτους, καθώς και τους υπεργολάβους που προτείνουν¹¹⁵.

2.4.4 Περιεχόμενα Φακέλου «Οικονομική Προσφορά» / Τρόπος σύνταξης και υποβολής οικονομικών προσφορών

Η Οικονομική Προσφορά συντάσσεται με βάση το αναγραφόμενο στην παρούσα κριτήριο ανάθεσης **τιμής**.

Η τιμή της παρεχόμενης υπηρεσίας δίνεται σε ευρώ ανά μονάδα, με δύο δεκαδικά ψηφία¹¹⁶. Η τιμή θα αναγράφεται αριθμητικώς και ολογράφως, Σε περίπτωση που υπάρχει διαφορά μεταξύ των δύο αναγραφών, υπερισχύει η τιμή που έχει αναγραφεί ολογράφως.

Στην τιμή περιλαμβάνονται οι υπέρ τρίτων κρατήσεις, ως και κάθε άλλη επιβάρυνση, σύμφωνα με την κείμενη νομοθεσία, μη συμπεριλαμβανομένου Φ.Π.Α., για την παροχή των υπηρεσιών στον τόπο και με τον τρόπο που προβλέπεται στα έγγραφα της σύμβασης¹¹⁷.

Οι υπέρ τρίτων κρατήσεις περιλαμβάνουν:

1. Κράτηση επί της αξίας κάθε πληρωμής προ φόρων και κρατήσεων, υπέρ της Ενιαίας Ανεξάρτητης Αρχής Δημοσίων Συμβάσεων (ΕΑΑΔΗΣΥ), σύμφωνα με το άρθρο 4 του ν.4013/2011 όπως τροποποιήθηκε και ισχύει, η οποία υπόκειται στο εκάστοτε ισχύον αναλογικό τέλος χαρτοσήμου ήτοι 3% και στην επ' αυτού εισφορά υπέρ ΟΓΑ ήτοι 20%.
2. Η προβλεπόμενη παρακράτηση φόρου εισοδήματος του άρθρου 64 του ν. 4172/2013 είναι 8% επί της καθαρής αξίας. Επισημαίνεται ότι το εκάστοτε ποσοστό Φ.Π.Α. επί τοις εκατό, της ανωτέρω τιμής θα υπολογίζεται αυτόματα από το σύστημα.

Οι προσφερόμενες τιμές είναι σταθερές καθ' όλη τη διάρκεια της σύμβασης και δεν αναπροσαρμόζονται.

¹¹³ Άρθρο 94 του ν. 4412/2016, όπως αυτό τροποποιήθηκε με την παρ. 9 του άρθρου 43 του ν. 4605/2019.

¹¹⁴ Αυτά περιλαμβάνουν τα αποδεικτικά στοιχεία που τεκμηριώνουν την τεχνική καταλληλότητα των προσφερομένων υπηρεσιών βάσει των οποίων θα αξιολογηθεί η τεχνική προσφορά. Αναφέρονται υποχρεωτικά τα αποδεικτικά στοιχεία που τυχόν προβλέπονται στις τεχνικές προδιαγραφές των προς προμήθεια υπηρεσιών, σύμφωνα με Παράρτημα της Διακήρυξης και τυχόν υπόδειγμα τεχνικής προσφοράς.

¹¹⁵ Βλ. άρθρο 58 του ν. 4412/2016

¹¹⁶ Πρβλ παρ. 5 περ. α' του άρθρου 95 του ν. 4412/2016 όπως αντικαταστάθηκε από το άρθρο 37 του ν. 4412/2016. Εδώ θα πρέπει να καθορίζεται με σαφήνεια η σχετική μονάδα π.χ. ανθρωπόωρες κ.α.

¹¹⁷ Βλ παρ. 5 περ. α' του άρθρου 95 του ν. 4412/2016

Ως απαράδεκτες θα απορρίπτονται προσφορές στις οποίες: α) δεν δίνεται τιμή σε ΕΥΡΩ ή καθορίζεται σχέση ΕΥΡΩ προς ξένο νόμισμα, β) δεν προκύπτει με σαφήνεια η προσφερόμενη τιμή, με την επιφύλαξη του άρθρου 102 του ν. 4412/2016 και γ) η τιμή υπερβαίνει τον προϋπολογισμό της σύμβασης που καθορίζεται και τεκμηριώνεται από την αναθέτουσα αρχή¹¹⁸ στο Παράρτημα IV (Προϋπολογισμός και Τιμολόγιο) της παρούσας διακήρυξης.

2.4.5 Χρόνος ισχύος των προσφορών¹¹⁹

Οι υποβαλλόμενες προσφορές ισχύουν και δεσμεύουν τους οικονομικούς φορείς για διάστημα δώδεκα (12) μηνών από την επόμενη της διενέργειας του διαγωνισμού.

Προσφορά η οποία ορίζει χρόνο ισχύος μικρότερο από τον ανωτέρω προβλεπόμενο απορρίπτεται.

Η ισχύς της προσφοράς μπορεί να παρατείνεται εγγράφως, εφόσον τούτο ζητηθεί από την αναθέτουσα αρχή, πριν από τη λήξη της, με αντίστοιχη παράταση της εγγυητικής επιστολής συμμετοχής σύμφωνα με τα οριζόμενα στο άρθρο 72 παρ. 1 α του ν. 4412/2016 και την παράγραφο 2.2.2. της παρούσας, κατ' ανώτατο όριο για χρονικό διάστημα ίσο με την προβλεπόμενη ως άνω αρχική διάρκεια. Σε περίπτωση αιτήματος της αναθέτουσας αρχής για παράταση της ισχύος της προσφοράς, για τους οικονομικούς φορείς, που αποδέχτηκαν την παράταση, πριν τη λήξη ισχύος των προσφορών τους, οι προσφορές ισχύουν και τους δεσμεύουν για το επιπλέον αυτό χρονικό διάστημα.

Μετά τη λήξη και του παραπάνω ανώτατου ορίου χρόνου παράτασης ισχύος της προσφοράς, τα αποτελέσματα της διαδικασίας ανάθεσης ματαιώνονται, εκτός αν η αναθέτουσα αρχή κρίνει, κατά περίπτωση, αιτιολογημένα, ότι η συνέχιση της διαδικασίας εξυπηρετεί το δημόσιο συμφέρον, οπότε οι οικονομικοί φορείς που συμμετέχουν στη διαδικασία μπορούν να επιλέξουν είτε να παρατείνουν την προσφορά και την εγγύηση συμμετοχής τους, εφόσον τους ζητηθεί πριν την πάροδο του ανωτέρω ανώτατου ορίου παράτασης της προσφοράς τους είτε όχι. Στην τελευταία περίπτωση, η διαδικασία συνεχίζεται με όσους παρέτειναν τις προσφορές τους και αποκλείονται οι λοιποί οικονομικοί φορείς.

Σε περίπτωση που λήξει ο χρόνος ισχύος των προσφορών και δεν ζητηθεί παράταση της προσφοράς, η αναθέτουσα αρχή δύναται με αιτιολογημένη απόφασή της, εφόσον η εκτέλεση της σύμβασης εξυπηρετεί το δημόσιο συμφέρον, να ζητήσει εκ των υστέρων από τους οικονομικούς φορείς που συμμετέχουν στη διαδικασία να παρατείνουν την προσφορά τους¹²⁰.

2.4.6 Λόγοι απόρριψης προσφορών¹²¹

Η αναθέτουσα αρχή με βάση τα αποτελέσματα του ελέγχου και της αξιολόγησης των προσφορών, απορρίπτει, σε κάθε περίπτωση, προσφορά:

α) η οποία αποκλίνει από απαράβατους όρους περί σύνταξης και υποβολής της προσφοράς, ή δεν υποβάλλεται εμπρόθεσμα με τον τρόπο και με το περιεχόμενο που ορίζεται στην παρούσα και συγκεκριμένα στις παραγράφους 2.4.1 (Γενικοί όροι υποβολής προσφορών), 2.4.2. (Χρόνος και τρόπος υποβολής προσφορών), 2.4.3. (Περιεχόμενο φακέλων δικαιολογητικών συμμετοχής, τεχνικής προσφοράς), 2.4.4. (Περιεχόμενο φακέλου οικονομικής προσφοράς, τρόπος σύνταξης και υποβολής οικονομικών προσφορών), 2.4.5. (Χρόνος ισχύος προσφορών), 3.1. (Αποσφράγιση και αξιολόγηση προσφορών), 3.2 (Πρόσκληση υποβολής δικαιολογητικών προσωρινού αναδόχου) της παρούσας,¹²²

β) η οποία περιέχει ατελείς, ελλιπείς, ασαφείς ή λανθασμένες πληροφορίες ή τεκμηρίωση, συμπεριλαμβανομένων των πληροφοριών που περιέχονται στο ΕΕΕΣ, εφόσον αυτές δεν επιδέχονται συμπλήρωση, διόρθωση, αποσαφήνιση ή διευκρίνιση ή, εφόσον επιδέχονται, δεν έχουν αποκατασταθεί από τον προσφέροντα, εντός της προκαθορισμένης προθεσμίας, σύμφωνα το άρθρο 102 του ν. 4412/2016 και την παρ. 3.1.2.1 της παρούσας διακήρυξης,

¹¹⁸ Βλ παρ. 4 του άρθρου 26 του ν. 4412/2016

¹¹⁹ Πρβλ άρθρο 97 ν. 4412/2016

¹²⁰ Πρβλ. άρθρο 97, παρ.4 του ν.4412/2016, όπως τροποποιήθηκε με το άρθρο 33, παρ. 3, του ν.4608/2019.

¹²¹ Άρθρο 91 του ν. 4412/2016

¹²² Άρθρα 92 έως 97, το άρθρο 100 καθώς και τα άρθρα 102 έως 104 του ν. 4412/16

γ) για την οποία ο προσφέρων δεν παράσχει τις απαιτούμενες εξηγήσεις, εντός της προκαθορισμένης προθεσμίας ή η εξήγηση δεν είναι αποδεκτή από την αναθέτουσα αρχή σύμφωνα με την παρ. 3.1.2.1 της παρούσας και τα άρθρα 102 και 103 του ν. 4412/2016,

δ) η οποία είναι εναλλακτική προσφορά, ή η οποία δεν πληροί τις ελάχιστες απαιτήσεις που ορίζονται στις «Τεχνικές Προδιαγραφές – Τιμολόγιο»

ε) η οποία υποβάλλεται από έναν προσφέροντα που έχει υποβάλλει δύο ή περισσότερες προσφορές. Ο περιορισμός αυτός ισχύει, υπό τους όρους της παραγράφου 2.2.3.4 περ.γ της παρούσας (περ. γ΄ της παρ. 4 του άρθρου 73 του ν. 4412/2016) και στην περίπτωση ενώσεων οικονομικών φορέων με κοινά μέλη, καθώς και στην περίπτωση οικονομικών φορέων που συμμετέχουν είτε αυτοτελώς είτε ως μέλη ενώσεων.

στ) η οποία είναι υπό αίρεση,

ζ) η οποία θέτει όρο αναπροσαρμογής,

η) για την οποία ο προσφέρων δεν παράσχει, εντός αποκλειστικής προθεσμίας είκοσι (20) ημερών από την κοινοποίηση σε αυτόν σχετικής πρόσκλησης της αναθέτουσας αρχής, εξηγήσεις αναφορικά με την τιμή ή το κόστος που προτείνει σε αυτήν, στην περίπτωση που η προσφορά του φαίνεται ασυνήθιστα χαμηλή σε σχέση με τις υπηρεσίες, σύμφωνα με την παρ. 1 του άρθρου 88 του ν.4412/2016,

θ) εφόσον διαπιστωθεί ότι είναι ασυνήθιστα χαμηλή διότι δε συμμορφώνεται με τις ισχύουσες υποχρεώσεις της παρ. 2 του άρθρου 18 του ν.4412/2016,

ι) η οποία παρουσιάζει αποκλίσεις ως προς τους όρους και τις τεχνικές προδιαγραφές της σύμβασης,

ια) η οποία παρουσιάζει ελλείψεις ως προς τα δικαιολογητικά που ζητούνται από τα έγγραφα της παρούσας διακήρυξης, εφόσον αυτές δεν θεραπευτούν από τον προσφέροντα με την υποβολή ή τη συμπλήρωσή τους, εντός της προκαθορισμένης προθεσμίας, σύμφωνα με τα άρθρα 102 και 103 του ν.4412/2016,

ιβ) εάν από τα δικαιολογητικά του άρθρου 103 του ν. 4412/2016, που προσκομίζονται από τον προσωρινό ανάδοχο, δεν αποδεικνύεται η μη συνδρομή των λόγων αποκλεισμού της παραγράφου 2.2.3 της παρούσας ή η πλήρωση μιας ή περισσότερων από τις απαιτήσεις των κριτηρίων ποιοτικής επιλογής, σύμφωνα με τις παραγράφους 2.2.4. επ., περί κριτηρίων επιλογής,

ιγ) εάν κατά τον έλεγχο των ως άνω δικαιολογητικών του άρθρου 103 του ν.4412/2016, διαπιστωθεί ότι τα στοιχεία που δηλώθηκαν, σύμφωνα με το άρθρο 79 του ν. 4412/2016, είναι εκ προθέσεως απατηλά, ή ότι έχουν υποβληθεί πλαστά αποδεικτικά στοιχεία.

3. ΔΙΕΝΕΡΓΕΙΑ ΔΙΑΔΙΚΑΣΙΑΣ - ΑΞΙΟΛΟΓΗΣΗ ΠΡΟΣΦΟΡΩΝ

3.1 Αποσφράγιση και αξιολόγηση προσφορών

3.1.1 Ηλεκτρονική αποσφράγιση προσφορών¹²³

Το πιστοποιημένο στο ΕΣΗΔΗΣ, για την αποσφράγιση των προσφορών αρμόδιο όργανο της Αναθέτουσας Αρχής, ήτοι η επιτροπή διενέργειας/επιτροπή αξιολόγησης¹²⁴, **εφεξής Επιτροπή Διαγωνισμού**, προβαίνει στην έναρξη της διαδικασίας ηλεκτρονικής αποσφράγισης των φακέλων των προσφορών, κατά το άρθρο 100 του ν. 4412/2016, ακολουθώντας τα εξής στάδια:

[Σε περίπτωση που το κριτήριο ανάθεσης της σύμβασης είναι η πλέον συμφέρουσα από οικονομική άποψη προσφορά μόνο βάσει τιμής ανεξαρτήτως ποσού:]

- Ηλεκτρονική Αποσφράγιση του (υπό)φακέλου «Δικαιολογητικά Συμμετοχής-Τεχνική Προσφορά» και του (υπό)φακέλου «Οικονομική Προσφορά», την **20 ΙΟΥΛΙΟΥ 2023, ημέρα ΠΕΜΠΤΗ και ώρα 10:00 π.μ.**

Σε κάθε στάδιο τα στοιχεία των προσφορών που αποσφραγίζονται είναι καταρχήν προσβάσιμα μόνο στα μέλη της Επιτροπής Διαγωνισμού και την Αναθέτουσα Αρχή¹²⁵.

3.1.2 Αξιολόγηση προσφορών

3.1.2.1 Μετά την κατά περίπτωση ηλεκτρονική αποσφράγιση των προσφορών η Αναθέτουσα Αρχή προβαίνει στην αξιολόγηση αυτών, μέσω των αρμόδιων πιστοποιημένων στο ΕΣΗΔΗΣ οργάνων της¹²⁶, εφαρμοζόμενων κατά τα λοιπά των κειμένων διατάξεων.

Η αναθέτουσα αρχή, τηρώντας τις αρχές της ίσης μεταχείρισης και της διαφάνειας, ζητά από τους προσφέροντες οικονομικούς φορείς, όταν οι πληροφορίες ή η τεκμηρίωση που πρέπει να υποβάλλονται είναι ή εμφανίζονται ελλιπείς ή λανθασμένες, συμπεριλαμβανομένων εκείνων στο ΕΕΕΣ, ή όταν λείπουν συγκεκριμένα έγγραφα, να υποβάλλουν, να συμπληρώνουν, να αποσαφηνίζουν ή να ολοκληρώνουν τις σχετικές πληροφορίες ή τεκμηρίωση, εντός προθεσμίας όχι μικρότερης των δέκα (10) ημερών και όχι μεγαλύτερης των είκοσι (20) ημερών από την ημερομηνία κοινοποίησης σε αυτούς της σχετικής πρόσκλησης. Η συμπλήρωση ή η αποσαφήνιση ζητείται και γίνεται αποδεκτή υπό την προϋπόθεση ότι δεν τροποποιείται η προσφορά του οικονομικού φορέα και ότι αφορά σε στοιχεία ή δεδομένα, των οποίων είναι αντικειμενικά εξακριβώσιμος ο προγενέστερος χαρακτήρας σε σχέση με το πέρας της καταληκτικής προθεσμίας παραλαβής προσφορών. Τα ανωτέρω ισχύουν κατ' αναλογία και για τυχόν ελλείπουσες δηλώσεις, υπό την προϋπόθεση ότι βεβαιώνουν γεγονότα αντικειμενικώς εξακριβώσιμα¹²⁷.

Ειδικότερα :

α) Η Επιτροπή Διαγωνισμού εξετάζει αρχικά την προσκόμιση της εγγύησης συμμετοχής, σύμφωνα με την παράγραφο 1 του άρθρου 72. Σε περίπτωση παράλειψης προσκόμισης, είτε της εγγύησης συμμετοχής ηλεκτρονικής έκδοσης, μέχρι την καταληκτική ημερομηνία υποβολής προσφορών, είτε του πρωτοτύπου της έντυπης εγγύησης συμμετοχής, μέχρι την ημερομηνία και ώρα αποσφράγισης, η Επιτροπή Διαγωνισμού συντάσσει πρακτικό στο οποίο εισηγείται την απόρριψη της προσφοράς ως απαράδεκτης.

¹²³ Άρθρο 100 ν. 4412/2016 και άρθρο 16 ΚΥΑ ΕΣΗΔΗΣ Προμήθειες και Υπηρεσίες

¹²⁴ Επισημαίνεται ότι, ως προς τις προθεσμίες για την ολοκλήρωση των ενεργειών της Επιτροπής Διενέργειας Διαγωνισμού ισχύουν τα οριζόμενα στο άρθρο 221Α του ν. 4412/2016, όπως αντικαταστάθηκε από το άρθρο 40 του ν. 4782/21.

¹²⁵ Άρθρο 16 παρ. 1 και 2 Κ.Υ.Α. ΕΣΗΔΗΣ Προμήθειες και Υπηρεσίες

¹²⁶ Στο πλαίσιο των διαδικασιών ανάθεσης δημοσίων συμβάσεων, τα όργανα που γνωμοδοτούν προς τα αποφαινόμενα όργανα ((επιτροπή διενέργειας/επιτροπή αξιολόγησης) ελέγχουν, σύμφωνα με την παρ. 1 του άρθρου 221 του ν. 4412/2016, την καταλληλότητα των προσφερόντων, αξιολογούν τις προσφορές, εισηγούνται τον αποκλεισμό τους από τη διαδικασία, την απόρριψη των προσφορών, την κατακύρωση των αποτελεσμάτων, την αποδέσμευση ή κατάπτωση των εγγυήσεων, τη ματαίωση της διαδικασίας και γνωμοδοτούν για κάθε άλλο θέμα που ανακύπτει κατά τη διαδικασία ανάθεσης.

¹²⁷ Άρθρο 102 του ν. 4412/2016. Πρβλ και έκθεση συνεπειών ρυθμίσεων επί του ως άνω άρθρου 42 ν. 4781/2021

Στη συνέχεια εκδίδεται από την αναθέτουσα αρχή απόφαση, με την οποία επικυρώνεται το ανωτέρω πρακτικό. Η απόφαση απόρριψης της προσφοράς του παρόντος εδαφίου εκδίδεται πριν από την έκδοση οποιασδήποτε άλλης απόφασης σχετικά με την αξιολόγηση των προσφορών της οικείας διαδικασίας ανάθεσης σύμβασης και κοινοποιείται σε όλους τους προσφέροντες, μέσω της λειτουργικότητας της «Επικοινωνίας» του ηλεκτρονικού διαγωνισμού στο ΕΣΗΔΗΣ.

Κατά της εν λόγω απόφασης χωρεί προδικαστική προσφυγή, σύμφωνα με τα οριζόμενα στην παράγραφο 3.4 της παρούσας.

Η αναθέτουσα αρχή επικοινωνεί παράλληλα με τους φορείς που φέρονται να έχουν εκδώσει τις εγγυητικές επιστολές, προκειμένου να διαπιστώσει την εγκυρότητά τους¹²⁸.

β) Μετά την έκδοση της ανωτέρω απόφασης η Επιτροπή Διαγωνισμού προβαίνει αρχικά στον έλεγχο των δικαιολογητικών συμμετοχής και εν συνεχεία στην αξιολόγηση των τεχνικών προσφορών των προσφερόντων των οποίων τα δικαιολογητικά συμμετοχής έκρινε πλήρη. Η αξιολόγηση γίνεται σύμφωνα με τους όρους της παρούσας και η διαδικασία αξιολόγησης ολοκληρώνεται με την καταχώριση σε πρακτικό των προσφερόντων, των αποτελεσμάτων του ελέγχου και της αξιολόγησης των δικαιολογητικών συμμετοχής και των τεχνικών προσφορών¹²⁹.

γ) Στη συνέχεια η Επιτροπή Διαγωνισμού προβαίνει στην αξιολόγηση των οικονομικών προσφορών των προσφερόντων, των οποίων τα δικαιολογητικά συμμετοχής και η τεχνική προσφορά κρίθηκαν αποδεκτά, συντάσσει πρακτικό στο οποίο καταχωρίζονται οι οικονομικές προσφορές κατά σειρά μειοδοσίας και εισηγείται αιτιολογημένα την αποδοχή ή απόρριψή τους, την κατάταξη των προσφορών και την ανάδειξη του προσωρινού αναδόχου.

Εάν οι προσφορές φαίνονται ασυνήθιστα χαμηλές σε σχέση με το αντικείμενο της σύμβασης, η αναθέτουσα αρχή απαιτεί από τους οικονομικούς φορείς, μέσω της λειτουργικότητας της «Επικοινωνίας» του ηλεκτρονικού διαγωνισμού στο ΕΣΗΔΗΣ, να εξηγήσουν την τιμή ή το κόστος που προτείνουν στην προσφορά τους, εντός αποκλειστικής προθεσμίας, κατά ανώτατο όριο είκοσι (20) ημερών από την κοινοποίηση της σχετικής πρόσκλησης. Στην περίπτωση αυτή εφαρμόζονται τα άρθρα 88 και 89 ν. 4412/2016. Εάν τα παρεχόμενα στοιχεία δεν εξηγούν κατά τρόπο ικανοποιητικό το χαμηλό επίπεδο της τιμής ή του κόστους που προτείνεται, η προσφορά απορρίπτεται ως μη κανονική.¹³⁰

Στην περίπτωση ισότιμων προσφορών η αναθέτουσα αρχή επιλέγει τον ανάδοχο με κλήρωση μεταξύ των οικονομικών φορέων που υπέβαλαν ισότιμες προσφορές. Η κλήρωση γίνεται ενώπιον της Επιτροπής του Διαγωνισμού και παρουσία των οικονομικών φορέων που υπέβαλαν τις ισότιμες προσφορές.¹³¹ *[Επισημαίνεται ότι τα αποτελέσματα της κλήρωσης ενσωματώνονται ομοίως στην ως κατωτέρω ενιαία απόφαση]*

Στη συνέχεια, εφόσον το αποφαινόμενο όργανο της αναθέτουσας αρχής εγκρίνει τα ανωτέρω πρακτικά εκδίδεται απόφαση για τα αποτελέσματα όλων των ανωτέρω σταδίων¹³² («Δικαιολογητικά Συμμετοχής», «Τεχνική Προσφορά» και «Οικονομική Προσφορά») και η αναθέτουσα αρχή προσκαλεί εγγράφως, μέσω της λειτουργικότητας της «Επικοινωνίας» του ηλεκτρονικού διαγωνισμού στο ΕΣΗΔΗΣ, τον πρώτο σε κατάταξη μειοδότη στον οποίον πρόκειται να γίνει η κατακύρωση («προσωρινός ανάδοχος») να υποβάλει τα δικαιολογητικά κατακύρωσης, σύμφωνα με όσα ορίζονται στο άρθρο 103 και την παράγραφο 3.2 της παρούσας, περί πρόσκλησης για υποβολή δικαιολογητικών. Η απόφαση έγκρισης των πρακτικών δεν κοινοποιείται στους προσφέροντες και ενσωματώνεται στην απόφαση κατακύρωσης.¹³³

Σε κάθε περίπτωση, όταν εξ αρχής έχει υποβληθεί μία προσφορά, τα αποτελέσματα όλων των σταδίων της διαδικασίας ανάθεσης, ήτοι Δικαιολογητικών Συμμετοχής, Τεχνικής Προσφοράς και Οικονομικής

¹²⁸ Άρθρο 72 παρ. 13 ν. 4412/2016

¹²⁹ Η αναθέτουσα αρχή δύναται να εγκρίνει το πρακτικό αυτό με εσωτερική της απόφαση

¹³⁰ Επισημαίνεται ότι στις γνωμοδοτικές αρμοδιότητες της Επιτροπής Διαγωνισμού ανήκει ο ουσιαστικός έλεγχος και η αξιολόγηση των προσφορών, συμπεριλαμβανομένου και του ζητήματος της απόρριψης προσφορών ως ασυνήθιστα χαμηλών. Πρβλ και απόφαση ΣτΕ ΕΑ 184/2020

¹³¹ Άρθρο 90 παρ. 1 του ν. 4412/2016.

¹³² Άρθρο 100, παρ. 2 ν. 4412/2016

¹³³ Άρθρο 100, παρ. 5 του ν. 4412/2016

Προσφοράς, επικυρώνονται με την απόφαση κατακύρωσης του άρθρου 105 του ν. 4412/2016, σύμφωνα με την παράγραφο 3.3 της παρούσας, που εκδίδεται μετά το πέρας και του τελευταίου σταδίου της διαδικασίας. Κατά της ανωτέρω απόφασης χωρεί προδικαστική προσφυγή ενώπιον της ΑΕΠΠ σύμφωνα με όσα προβλέπονται στην παράγραφο 3.4 της παρούσας¹³⁴.

3.2 Πρόσκληση υποβολής δικαιολογητικών προσωρινού αναδόχου¹³⁵ - Δικαιολογητικά προσωρινού αναδόχου

Μετά την αξιολόγηση των προσφορών, η αναθέτουσα αρχή αποστέλλει σχετική ηλεκτρονική πρόσκληση στον προσφέροντα, στον οποίο πρόκειται να γίνει η κατακύρωση («προσωρινό ανάδοχο»), μέσω της λειτουργικότητας της «Επικοινωνίας» του ηλεκτρονικού διαγωνισμού στο ΕΣΗΔΗΣ και τον καλεί να υποβάλει εντός προθεσμίας δέκα (10) ημερών από την κοινοποίηση της σχετικής έγγραφης ειδοποίησης σε αυτόν, τα αποδεικτικά έγγραφα νομιμοποίησης και τα πρωτότυπα ή αντίγραφα όλων των δικαιολογητικών που περιγράφονται στην παράγραφο 2.2.9.2. της παρούσας διακήρυξης, ως αποδεικτικά στοιχεία για τη μη συνδρομή των λόγων αποκλεισμού της παραγράφου 2.2.3 της διακήρυξης, καθώς και για την πλήρωση των κριτηρίων ποιοτικής επιλογής των παραγράφων 2.2.4 - 2.2.8 αυτής.

Ειδικότερα, το σύνολο των στοιχείων και δικαιολογητικών της ως άνω παραγράφου αποστέλλονται από αυτόν σε μορφή ηλεκτρονικών αρχείων με μορφότυπο PDF, σύμφωνα με τα ειδικώς οριζόμενα στην παράγραφο 2.4.2.5 της παρούσας.

Εντός της προθεσμίας υποβολής των δικαιολογητικών κατακύρωσης και το αργότερο έως την τρίτη εργάσιμη ημέρα από την καταληκτική ημερομηνία ηλεκτρονικής υποβολής των δικαιολογητικών κατακύρωσης, προσκομίζονται με ευθύνη του οικονομικού φορέα, στην αναθέτουσα αρχή, σε έντυπη μορφή και σε κλειστό φάκελο, στον οποίο αναγράφεται ο αποστολέας, τα στοιχεία του Διαγωνισμού και ως παραλήπτης η Επιτροπή Διαγωνισμού, τα στοιχεία και δικαιολογητικά, τα οποία απαιτείται να προσκομισθούν σε έντυπη μορφή (ως πρωτότυπα ή ακριβή αντίγραφα), σύμφωνα με τα προβλεπόμενα στις διατάξεις της ως άνω παραγράφου 2.4.2.5¹³⁶.

Αν δεν προσκομισθούν τα παραπάνω δικαιολογητικά ή υπάρχουν ελλείψεις σε αυτά που υποβλήθηκαν, η αναθέτουσα αρχή καλεί τον προσωρινό ανάδοχο να προσκομίσει τα ελλείποντα δικαιολογητικά ή να συμπληρώσει τα ήδη υποβληθέντα ή να παράσχει διευκρινήσεις, με την έννοια του άρθρου 102 του ν. 4412/2016, εντός δέκα (10) ημερών από την κοινοποίηση της σχετικής πρόσκλησης σε αυτόν.

Ο προσωρινός ανάδοχος δύναται να υποβάλει αίτημα, μέσω της λειτουργικότητας της «Επικοινωνίας» του ηλεκτρονικού διαγωνισμού στο ΕΣΗΔΗΣ, προς την αναθέτουσα αρχή, για παράταση της ως άνω προθεσμίας, συνοδευόμενο από αποδεικτικά έγγραφα περί αίτησης χορήγησης δικαιολογητικών προσωρινού αναδόχου. Στην περίπτωση αυτή η αναθέτουσα αρχή παρατείνει την προθεσμία υποβολής αυτών, για όσο χρόνο απαιτηθεί για τη χορήγησή τους από τις αρμόδιες δημόσιες αρχές. Ο προσωρινός ανάδοχος μπορεί να αξιοποιεί τη δυνατότητα αυτή τόσο εντός της αρχικής προθεσμίας για την υποβολή δικαιολογητικών όσο και εντός της προθεσμίας για την προσκόμιση ελλειπόντων ή τη συμπλήρωση ήδη υποβληθέντων δικαιολογητικών, κατά την έννοια του άρθρου 102 του ν. 4412/2016, ως ανωτέρω προβλέπεται. Η παρούσα ρύθμιση εφαρμόζεται αναλόγως και όταν η αναθέτουσα αρχή ζητήσει την προσκόμιση των δικαιολογητικών κατά τη διαδικασία αξιολόγησης των προσφορών ή αιτήσεων συμμετοχής και πριν από το στάδιο κατακύρωσης, κατ'εφαρμογή της διάταξης του πρώτου εδαφίου της παρ. 5 του άρθρου 79 του ν. 4412/2016, τηρουμένων των αρχών της ίσης μεταχείρισης και της διαφάνειας.¹³⁷

Απορρίπτεται η προσφορά του προσωρινού αναδόχου, καταπίπτει υπέρ της αναθέτουσας αρχής η εγγύηση συμμετοχής του και η κατακύρωση γίνεται στον προσφέροντα που υπέβαλε την αμέσως επόμενη πλέον συμφέρουσα από οικονομική άποψη προσφορά, τηρουμένης της ανωτέρω διαδικασίας, εάν:

¹³⁴ Άρθρο 100, παρ. 6 του ν. 4412/2016

¹³⁵ Βλ. άρθρο 103 του ν. 4412/2016

¹³⁶ Πρβλ άρθρο 17 ΚΥΑ ΕΣΗΔΗΣ Προμήθειες και Υπηρεσίες

¹³⁷ Πρβ. ομοίως ως ανωτέρω, άρθρο 103 παρ. 2 του ν. 4412/2016.

i) κατά τον έλεγχο των παραπάνω δικαιολογητικών διαπιστωθεί ότι τα στοιχεία που δηλώθηκαν με το Ευρωπαϊκό Ενιαίο Έγγραφο Σύμβασης (ΕΕΕΣ) είναι εκ προθέσεως απατηλά, ή έχουν υποβληθεί πλαστά αποδεικτικά στοιχεία, ή

ii) δεν υποβληθούν στο προκαθορισμένο χρονικό διάστημα τα απαιτούμενα πρωτότυπα ή αντίγραφα των παραπάνω δικαιολογητικών, ή

iii) από τα δικαιολογητικά που προσκομίσθηκαν νομίμως και εμπροθέσμως, δεν αποδεικνύεται η μη συνδρομή των λόγων αποκλεισμού σύμφωνα με την παράγραφο 2.2.3 (λόγοι αποκλεισμού) ή η πλήρωση μιας ή περισσότερων από τις απαιτήσεις των κριτηρίων ποιοτικής επιλογής σύμφωνα με τις παραγράφους 2.2.4 έως 2.2.8 (κριτήρια ποιοτικής επιλογής) της παρούσας,

Σε περίπτωση έγκαιρης και προσήκουσας ενημέρωσης της αναθέτουσας αρχής για μεταβολές στις προϋποθέσεις, τις οποίες ο προσωρινός ανάδοχος είχε δηλώσει με το Ευρωπαϊκό Ενιαίο Έγγραφο Σύμβασης (ΕΕΕΣ) ότι πληροί, οι οποίες μεταβολές επήλθαν ή για τις οποίες μεταβολές έλαβε γνώση μετά την δήλωση και μέχρι την ημέρα της σύναψης της σύμβασης (οψιγενείς μεταβολές), δεν καταπίπτει υπέρ της Αναθέτουσας Αρχής η εγγύηση συμμετοχής του¹³⁸.

Αν κανένας από τους προσφέροντες δεν υποβάλλει αληθή ή ακριβή δήλωση ή δεν προσκομίσει ένα ή περισσότερα από τα απαιτούμενα έγγραφα και δικαιολογητικά ή δεν αποδείξει ότι: α) δεν βρίσκεται σε μία από τις καταστάσεις της παραγράφου 2.2.3 της παρούσας διακήρυξης και β) πληροί τα σχετικά κριτήρια ποιοτικής επιλογής τα οποία έχουν καθοριστεί σύμφωνα με τις παραγράφους 2.2.4 -2.2.8 της παρούσας διακήρυξης, η διαδικασία ματαιώνεται.

Η διαδικασία ελέγχου των παραπάνω δικαιολογητικών ολοκληρώνεται με τη σύνταξη πρακτικού από την Επιτροπή του Διαγωνισμού, στο οποίο αναγράφεται η τυχόν συμπλήρωση δικαιολογητικών σύμφωνα με όσα ορίζονται ανωτέρω (παράγραφος 3.1.2.1.) και τη διαβίβασή του στο αποφαινόμενο όργανο της αναθέτουσας αρχής για τη λήψη απόφασης είτε για την κατακύρωση της σύμβασης είτε για τη ματαίωση της διαδικασίας.

3.3 Κατακύρωση - σύναψη σύμβασης

3.3.1. Τα αποτελέσματα του ελέγχου των παραπάνω δικαιολογητικών κατακύρωσης και της εισήγησης της Επιτροπής επικυρώνονται με την απόφαση κατακύρωσης, στην οποία ενσωματώνεται η απόφαση έγκρισης των πρακτικών των περ. α & β της παρ. 2 του άρθρου 100 του ν. 4412/2016 (περί αξιολόγησης των δικαιολογητικών συμμετοχής, της τεχνικής και της οικονομικής προσφοράς).

Η αναθέτουσα αρχή κοινοποιεί, μέσω της λειτουργικότητας της «Επικοινωνίας», σε όλους τους οικονομικούς φορείς που έλαβαν μέρος στη διαδικασία ανάθεσης, εκτός από όσους αποκλείστηκαν οριστικά δυνάμει της παρ. 1 του άρθρου 72 του ν. 4412/2016, την απόφαση κατακύρωσης, στην οποία αναφέρονται υποχρεωτικά οι προθεσμίες για την αναστολή της σύναψης σύμβασης, σύμφωνα με τα άρθρα 360 έως 372 του ν. 4412/2016, μαζί με αντίγραφο όλων των πρακτικών της διαδικασίας ελέγχου και αξιολόγησης των προσφορών, και, επιπλέον, αναρτά τα δικαιολογητικά του προσωρινού αναδόχου στα «Συνημμένα Ηλεκτρονικού Διαγωνισμού».

Μετά την έκδοση και κοινοποίηση της απόφασης κατακύρωσης οι προσφέροντες λαμβάνουν γνώση των λοιπών συμμετεχόντων στη διαδικασία και των στοιχείων που υποβλήθηκαν από αυτούς, με ενέργειες της αναθέτουσας αρχής¹³⁹. Κατά της απόφασης κατακύρωσης χωρεί προδικαστική προσφυγή ενώπιον της ΑΕΠΠ, σύμφωνα με την παράγραφο 3.4 της παρούσας. Δεν επιτρέπεται η άσκηση άλλης διοικητικής προσφυγής κατά της ανωτέρω απόφασης.¹⁴⁰

3.3.2. Η απόφαση κατακύρωσης καθίσταται οριστική, εφόσον συντρέξουν οι ακόλουθες προϋποθέσεις σωρευτικά:

α) κοινοποιηθεί η απόφαση κατακύρωσης σε όλους τους οικονομικούς φορείς που δεν έχουν αποκλειστεί οριστικά,

¹³⁸ Άρθρο 104 παρ. 2 και 3 του ν. 4412/2016, όπως αντικαταστάθηκε από το άρθρο 44 του ν. 4782/2021.

¹³⁹ Πρβλ άρθρο 16 παρ. 3 ΚΥΑ ΕΣΗΔΗΣ Προμήθειες και Υπηρεσίες

¹⁴⁰ Πρβλ. άρθρο 100 παρ. 2 του ν. 4412/2016

β) παρέλθει άπρακτη η προθεσμία άσκησης προδικαστικής προσφυγής ή σε περίπτωση άσκησης, παρέλθει άπρακτη η προθεσμία άσκησης αίτησης αναστολής κατά της απόφασης της ΑΕΠΠ και σε περίπτωση άσκησης αίτησης αναστολής κατά της απόφασης της ΑΕΠΠ, εκδοθεί απόφαση επί της αίτησης, με την επιφύλαξη της χορήγησης προσωρινής διαταγής, σύμφωνα με όσα ορίζονται στο τελευταίο εδάφιο της παρ. 4 του άρθρου 372 του ν. 4412/2016,

γ) ολοκληρωθεί επιτυχώς ο προσυμβατικός έλεγχος από το Ελεγκτικό Συνέδριο, σύμφωνα με τα άρθρα 324 έως 327 του ν. 4700/2020, εφόσον απαιτείται, και

δ) ο προσωρινός ανάδοχος, υποβάλλει, στην περίπτωση που απαιτείται και έπειτα από σχετική πρόσκληση, υπεύθυνη δήλωση, που υπογράφεται σύμφωνα με όσα ορίζονται στο άρθρο 79Α του ν. 4412/2016, στην οποία δηλώνεται ότι, δεν έχουν επέλθει στο πρόσωπό του οψιγενείς μεταβολές κατά την έννοια του άρθρου 104 του ν. 4412/2016 και μόνον στην περίπτωση του προσυμβατικού ελέγχου ή της άσκησης προδικαστικής προσφυγής κατά της απόφασης κατακύρωσης. Η υπεύθυνη δήλωση ελέγχεται από την αναθέτουσα αρχή και μνημονεύεται στο συμφωνητικό. Εφόσον δηλωθούν οψιγενείς μεταβολές, η δήλωση ελέγχεται από την Επιτροπή Διαγωνισμού, η οποία εισηγείται προς το αρμόδιο αποφαινόμενο όργανο.

Μετά από την οριστικοποίηση της απόφασης κατακύρωσης η αναθέτουσα αρχή προσκαλεί τον ανάδοχο, μέσω της λειτουργικότητας της «Επικοινωνίας», να προσέλθει για υπογραφή του συμφωνητικού, θέτοντάς του προθεσμία δεκαπέντε (15) ημερών από την κοινοποίηση της σχετικής ειδικής πρόσκλησης. Η σύμβαση θεωρείται συναφθείσα με την κοινοποίηση της πρόσκλησης του προηγούμενου εδαφίου στον ανάδοχο.

~~[Συμπληρώνεται σε συμβάσεις με εκτιμώμενη αξία άνω του 1.000.000 ευρώ:] Πριν την υπογραφή της σύμβασης υποβάλλεται η υπεύθυνη δήλωση της κοινής απόφασης των Υπουργών Ανάπτυξης και Επικρατείας 20977/23-8-2007 (Β' 1673) «Δικαιολογητικά για την τήρηση των μητρώων του ν. 3310/2005 όπως τροποποιήθηκε με το ν. 3414/2005»¹⁴¹.~~

Στην περίπτωση που ο ανάδοχος δεν προσέλθει να υπογράψει το ως άνω συμφωνητικό μέσα στην τεθείσα προθεσμία, με την επιφύλαξη αντικειμενικών λόγων ανωτέρας βίας, κηρύσσεται έκπτωτος, καταπίπτει υπέρ της αναθέτουσας αρχής η εγγυητική επιστολή συμμετοχής του και ακολουθείται η ίδια, ως άνω διαδικασία, για τον προσφέροντα που υπέβαλε την αμέσως επόμενη πλέον συμφέρουσα από οικονομική άποψη προσφορά. Αν κανένας από τους προσφέροντες δεν προσέλθει για την υπογραφή του συμφωνητικού, η διαδικασία ανάθεσης ματαιώνεται σύμφωνα με την παράγραφο 3.5 της παρούσας διακήρυξης. Στην περίπτωση αυτή, η αναθέτουσα αρχή μπορεί να αναζητήσει αποζημίωση, πέρα από την καταπίπτουσα εγγυητική επιστολή, ιδίως δυνάμει των άρθρων 197 και 198 ΑΚ.¹⁴²

Εάν η αναθέτουσα αρχή δεν απευθύνει την ειδική πρόσκληση για την υπογραφή του συμφωνητικού εντός χρονικού διαστήματος εξήντα (60) ημερών από την οριστικοποίηση της απόφασης κατακύρωσης, με την επιφύλαξη της ύπαρξης επιτακτικού λόγου δημόσιου συμφέροντος ή αντικειμενικών λόγων ανωτέρας βίας, ο ανάδοχος δικαιούται να απέχει από την υπογραφή του συμφωνητικού, χωρίς να εκπέσει η εγγύηση συμμετοχής του, καθώς και να αναζητήσει αποζημίωση ιδίως δυνάμει των άρθρων 197 και 198 ΑΚ.¹⁴³

3.4 Προδικαστικές Προσφυγές - Προσωρινή και Οριστική Δικαστική Προστασία

Α. Κάθε ενδιαφερόμενος, ο οποίος έχει ή είχε συμφέρον να του ανατεθεί η συγκεκριμένη δημόσια σύμβαση και έχει υποστεί ή ενδέχεται να υποστεί ζημία από εκτελεστή πράξη ή παράλειψη της αναθέτουσας αρχής κατά παράβαση της ευρωπαϊκής ενωσιακής ή εσωτερικής νομοθεσίας στον τομέα των δημοσίων συμβάσεων, έχει δικαίωμα να προσφύγει στην ανεξάρτητη Αρχή Εξέτασης Προδικαστικών Προσφυγών (ΑΕΠΠ), σύμφωνα με τα ειδικότερα οριζόμενα στα άρθρα 345 επ. ν. 4412/2016 και 1 επ. π.δ. 39/2017, στρεφόμενος με προδικαστική προσφυγή, κατά πράξης ή

¹⁴¹ Η ΚΥΑ εκδόθηκε κατ' εξουσιοδότηση του άρθρου 5 παρ. 5 ν. 3310/2005.

¹⁴² Άρθρο 105 παρ. 7 του ν. 4412/2016, όπως αντικαταστάθηκε από το άρθρο 45 του ν. 4782/2021.

¹⁴³ Άρθρο 105 παρ. 8 του ν. 4412/2016, όπως αντικαταστάθηκε από το άρθρο 45 του ν. 4782/2021.

παράλειψης της αναθέτουσας αρχής, προσδιορίζοντας ειδικώς τις νομικές και πραγματικές αιτιάσεις που δικαιολογούν το αίτημά του¹⁴⁴.

Σε περίπτωση προσφυγής κατά πράξης της αναθέτουσας αρχής, η προθεσμία για την άσκηση της προδικαστικής προσφυγής είναι:

(α) δέκα (10) ημέρες από την κοινοποίηση της προσβαλλόμενης πράξης στον ενδιαφερόμενο οικονομικό φορέα αν η πράξη κοινοποιήθηκε με ηλεκτρονικά μέσα ή τηλεομοιοτυπία ή

(β) δεκαπέντε (15) ημέρες από την κοινοποίηση της προσβαλλόμενης πράξης σε αυτόν αν χρησιμοποιήθηκαν άλλα μέσα επικοινωνίας, άλλως

(γ) δέκα (10) ημέρες από την πλήρη, πραγματική ή τεκμαιρόμενη, γνώση της πράξης που βλάπτει τα συμφέροντα του ενδιαφερόμενου οικονομικού φορέα. Ειδικά για την άσκηση προσφυγής κατά προκήρυξης, η πλήρης γνώση αυτής τεκμαίρεται μετά την πάροδο δεκαπέντε (15) ημερών από τη δημοσίευση στο ΚΗΜΔΗΣ.

Σε περίπτωση παράλειψης που αποδίδεται στην αναθέτουσα αρχή, η προθεσμία για την άσκηση της προδικαστικής προσφυγής είναι δεκαπέντε (15) ημέρες από την επομένη της συντέλεσης της προσβαλλόμενης παράλειψης¹⁴⁵.

Οι προθεσμίες ως προς την υποβολή των προδικαστικών προσφυγών και των παρεμβάσεων αρχίζουν την επομένη της ημέρας της προαναφερθείσας κατά περίπτωση κοινοποίησης ή γνώσης και λήγουν όταν περάσει ολόκληρη η τελευταία ημέρα και ώρα 23:59:59 και, αν αυτή είναι εξαιρετέα ή Σάββατο, όταν περάσει ολόκληρη η επομένη εργάσιμη ημέρα και ώρα 23:59:59¹⁴⁶.

Η προδικαστική προσφυγή συντάσσεται υποχρεωτικά με τη χρήση του τυποποιημένου εντύπου του Παραρτήματος Ι του π.δ/τος 39/2017 και κατατίθεται ηλεκτρονικά μέσω της λειτουργικότητας «Επικοινωνία» στην ηλεκτρονική περιοχή του συγκεκριμένου διαγωνισμού, επιλέγοντας την ένδειξη «Προδικαστική Προσφυγή» σύμφωνα με το άρθρο 18 της Κ.Υ.Α. Προμήθειες και Υπηρεσίες.

Για το παραδεκτό της άσκησης της προδικαστικής προσφυγής κατατίθεται παράβολο από τον προσφεύγοντα υπέρ του Ελληνικού Δημοσίου, σύμφωνα με όσα ορίζονται στο άρθρο 363 Ν. 4412/2016. Η επιστροφή του παραβόλου στον προσφεύγοντα γίνεται: α) σε περίπτωση ολικής ή μερικής αποδοχής της προσφυγής του, β) όταν η αναθέτουσα αρχή ανακαλεί την προσβαλλόμενη πράξη ή προβαίνει στην οφειλόμενη ενέργεια πριν από την έκδοση της απόφασης της ΑΕΠΠ επί της προσφυγής, γ) σε περίπτωση παραίτησης του προσφεύγοντα από την προσφυγή του έως και δέκα (10) ημέρες από την κατάθεση της προσφυγής.

Η προθεσμία για την άσκηση της προδικαστικής προσφυγής και η άσκησή της κωλύουν τη σύναψη της σύμβασης επί ποινή ακυρότητας, η οποία διαπιστώνεται με απόφαση της ΑΕΠΠ μετά από άσκηση προδικαστικής προσφυγής, σύμφωνα με το άρθρο 368 του ν. 4412/2016 και 20 π.δ. 39/2017. Όμως, μόνη η άσκηση της προδικαστικής προσφυγής δεν κωλύει την πρόοδο της διαγωνιστικής διαδικασίας, υπό την επιφύλαξη χορήγησης από το Κλιμάκιο προσωρινής προστασίας σύμφωνα με το άρθρο 366 παρ. 1-2 ν. 4412/2016 και 15 παρ. 1-4 π.δ. 39/2017.

Η προηγούμενη παράγραφος δεν εφαρμόζεται στην περίπτωση που, κατά τη διαδικασία σύναψης της παρούσας σύμβασης, υποβληθεί μόνο μία (1) προσφορά.

Μετά την, κατά τα ως άνω, ηλεκτρονική κατάθεση της προδικαστικής προσφυγής η αναθέτουσα αρχή, μέσω της λειτουργίας «Επικοινωνία» :

α) Κοινοποιεί την προσφυγή το αργότερο έως την επομένη εργάσιμη ημέρα από την κατάθεσή της σε κάθε ενδιαφερόμενο τρίτο, ο οποίος μπορεί να θίγεται από την αποδοχή της προσφυγής, προκειμένου να ασκήσει το, προβλεπόμενο από τα άρθρα 362 παρ. 3 και 7 π.δ. 39/2017, δικαίωμα παρέμβασης του στη διαδικασία εξέτασης της προσφυγής, για τη διατήρηση της ισχύος της προσβαλλόμενης πράξης, προσκομίζοντας όλα τα κρίσιμα έγγραφα που έχει στη διάθεσή του.

¹⁴⁴ Άρθρο 360 παρ. 1 ν. 4412/2016 και 3 παρ. 1 π.δ. 39/2017.

¹⁴⁵ Άρθρο 361 του ν. 4412/2016 και 4 π.δ. 39/2017

¹⁴⁶ Παρ. 2 του άρθρου 9 και άρθρο 18 της Κ.Υ.Α. ΕΣΗΔΗΣ Προμήθειες και Υπηρεσίες

β) Διαβιβάζει στην ΑΕΠΠ, το αργότερο εντός δεκαπέντε (15) ημερών από την ημέρα κατάθεσης, τον πλήρη φάκελο της υπόθεσης, τα αποδεικτικά κοινοποίησης στους ενδιαφερόμενους τρίτους αλλά και την Έκθεση Απόψεων της επί της προσφυγής. Στην Έκθεση Απόψεων η αναθέτουσα αρχή μπορεί να παραθέσει αρχική ή συμπληρωματική αιτιολογία για την υποστήριξη της προσβαλλόμενης με την προδικαστική προσφυγή πράξης.

γ) Κοινοποιεί σε όλα τα μέρη την Έκθεση Απόψεων, τις Παραμβάσεις και τα σχετικά έγγραφα που τυχόν τη συνοδεύουν, μέσω του ηλεκτρονικού τόπου του διαγωνισμού το αργότερο έως την επομένη εργάσιμη ημέρα από την κατάθεσή τους.

δ) Συμπληρωματικά υπομνήματα κατατίθενται από οποιοδήποτε από τα μέρη μέσω της πλατφόρμας του ΕΣΗΔΗΣ το αργότερο εντός πέντε (5) ημερών από την κοινοποίηση των απόψεων της αναθέτουσας αρχής .

Η άσκηση της προδικαστικής προσφυγής αποτελεί προϋπόθεση για την άσκηση των ένδικων βοηθημάτων της αίτησης αναστολής και της αίτησης ακύρωσης του άρθρου 372 ν. 4412/2016 κατά των εκτελεστών πράξεων ή παραλείψεων της αναθέτουσας αρχής .

Β. Όποιος έχει έννομο συμφέρον μπορεί να ζητήσει, με το ίδιο δικόγραφο εφαρμοζόμενων αναλογικά των διατάξεων του π.δ. 18/1989, την αναστολή εκτέλεσης της απόφασης της ΑΕΠΠ και την ακύρωσή της ενώπιον του αρμοδίου Διοικητικού Δικαστηρίου *[Διοικητικό Εφετείο Θεσσαλονίκης]*¹⁴⁷. Το αυτό ισχύει και σε περίπτωση σιωπηρής απόρριψης της προδικαστικής προσφυγής από την Α.Ε.Π.Π. Δικαίωμα άσκησης του ως άνω ένδικου βοηθήματος έχει και η αναθέτουσα αρχή, αν η Α.Ε.Π.Π. κάνει δεκτή την προδικαστική προσφυγή, αλλά και αυτός του οποίου έχει γίνει εν μέρει δεκτή η προδικαστική προσφυγή.

Με την απόφαση της ΑΕΠΠ λογίζονται ως συμπροσβαλλόμενες και όλες οι συναφείς προς την ανωτέρω απόφαση πράξεις ή παραλείψεις της αναθέτουσας αρχής, εφόσον έχουν εκδοθεί ή συντελεστεί αντιστοίχως έως τη συζήτηση της ως άνω αίτησης στο Δικαστήριο.

Η αίτηση αναστολής και ακύρωσης περιλαμβάνει μόνο αιτιάσεις που είχαν προταθεί με την προδικαστική προσφυγή ή αφορούν στη διαδικασία ενώπιον της Α.Ε.Π.Π. ή το περιεχόμενο των αποφάσεών της. Η αναθέτουσα αρχή, εφόσον ασκήσει την αίτηση της παρ. 1 του άρθρου 372 του ν. 4412/2016, μπορεί να προβάλει και οψιγενείς ισχυρισμούς αναφορικά με τους επιτακτικούς λόγους δημοσίου συμφέροντος, οι οποίοι καθιστούν αναγκαία την άμεση ανάθεση της σύμβασης.¹⁴⁸

Η ως άνω αίτηση κατατίθεται στο ως αρμόδιο δικαστήριο μέσα σε προθεσμία δέκα (10) ημερών από κοινοποίηση ή την πλήρη γνώση της απόφασης ή από την παρέλευση της προθεσμίας για την έκδοση της απόφασης επί της προδικαστικής προσφυγής, ενώ η δικάσιμος για την εκδίκαση της αίτησης ακύρωσης δεν πρέπει να απέχει πέραν των εξήντα (60) ημερών από την κατάθεση του δικογράφου.¹⁴⁹

Αντίγραφο της αίτησης με κλήση κοινοποιείται με τη φροντίδα του αιτούντος προς την Α.Ε.Π.Π., την αναθέτουσα αρχή, αν δεν έχει ασκήσει αυτή την αίτηση, και προς κάθε τρίτο ενδιαφερόμενο, την κλήτευση του οποίου διατάσσει με πράξη του ο Πρόεδρος ή ο προεδρεύων του αρμοδίου Δικαστηρίου ή Τμήματος έως την επόμενη ημέρα από την κατάθεση της αίτησης. Ο αιτών υποχρεούται επί ποινή απαραδέκτου του ενδίκου βοηθήματος να προβεί στις παραπάνω κοινοποιήσεις εντός αποκλειστικής προθεσμίας δύο (2) ημερών από την έκδοση και την παραλαβή της ως άνω πράξης του Δικαστηρίου. Εντός αποκλειστικής προθεσμίας δέκα (10) ημερών από την ως άνω κοινοποίηση της αίτησης κατατίθεται η παρέμβαση και διαβιβάζονται ο φάκελος και οι απόψεις των παθητικώς

¹⁴⁷ Πρβλ. άρθρο 372 παρ. 3 ν. 4412/2016, σύμφωνα με το οποίο: «Αρμόδιο για την εκδίκαση των υποθέσεων του παρόντος είναι το Διοικητικό Εφετείο της έδρας της αναθέτουσας αρχής. Κατ' εξαίρεση, διαφορές οποίες προκύπτουν από την ανάθεση δημόσιων συμβάσεων που εμπίπτουν στο πεδίο εφαρμογής των Οδηγιών 2014/24/ΕΕ και 2014/25/ΕΕ, με εκτιμώμενη αξία μεγαλύτερη των δεκαπέντε εκατομμυρίων (15.000.000) ευρώ, εκδικάζονται από το Συμβούλιο της Επικρατείας». Κατά συνέπεια, με βάση την εκτιμώμενη αξία εκάστης σύμβασης, η α.α. συμπληρώνει στο παρόν άρθρο της Διακήρυξης, το αρμόδιο, ανά περίπτωση, Δικαστήριο, ήτοι το Διοικητικό Εφετείο ή το Συμβούλιο της Επικρατείας αναλόγως.

¹⁴⁸ Πρβλ. άρθρο 372 παρ. 1 και 2 Ν. 4412/2016.

¹⁴⁹ Πρβλ. άρθρο 372 παρ. 4 του ν. 4412/2016.

νομιμοποιούμενων. Εντός της ίδιας προθεσμίας κατατίθενται στο Δικαστήριο και τα στοιχεία που υποστηρίζουν τους ισχυρισμούς των διαδίκων.

Επιπρόσθετα, η παρέμβαση κοινοποιείται με επιμέλεια του παρεμβαίνοντος στα λοιπά μέρη της δίκης εντός δύο (2) ημερών από την κατάθεσή της, αλλιώς λογίζεται ως απαράδεκτη. Το διατακτικό της δικαστικής απόφασης εκδίδεται εντός δεκαπέντε (15) ημερών από τη συζήτηση της αίτησης ή από την προθεσμία για την υποβολή υπομνημάτων.

Η προθεσμία για την άσκηση και η άσκηση της αίτησης ενώπιον του αρμοδίου δικαστηρίου κωλύουν τη σύναψη της σύμβασης μέχρι την έκδοση της οριστικής δικαστικής απόφασης, εκτός εάν με προσωρινή διαταγή ο αρμόδιος δικαστής αποφανθεί διαφορετικά. Επίσης, η προθεσμία για την άσκηση και η άσκησή της αίτησης κωλύουν την πρόοδο της διαδικασίας ανάθεσης για χρονικό διάστημα δεκαπέντε (15) ημερών από την άσκηση της αίτησης, εκτός εάν με την προσωρινή διαταγή ο αρμόδιος δικαστής αποφανθεί διαφορετικά.¹⁵⁰ Για την άσκηση της αιτήσεως κατατίθεται παράβολο, σύμφωνα με τα ειδικότερα οριζόμενα στο άρθρο 372 παρ. 5 του Ν. 4412/2016.

Αν ο ενδιαφερόμενος δεν αιτήθηκε ή αιτήθηκε ανεπιτυχώς την αναστολή και η σύμβαση υπογράφηκε και η εκτέλεσή της ολοκληρώθηκε πριν από τη συζήτηση της αίτησης, εφαρμόζεται αναλόγως η παρ. 2 του άρθρου 32 του π.δ. 18/1989.

Αν το δικαστήριο ακυρώσει πράξη ή παράλειψη της αναθέτουσας αρχής μετά τη σύναψη της σύμβασης, το κύρος της τελευταίας δεν θίγεται, εκτός αν πριν από τη σύναψη αυτής είχε ανασταλεί η διαδικασία σύναψης της σύμβασης. Στην περίπτωση που η σύμβαση δεν είναι άκυρη, ο ενδιαφερόμενος δικαιούται να αξιώσει αποζημίωση, σύμφωνα με τα αναφερόμενα στο άρθρο 373 του ν. 4412/2016.

Με την επιφύλαξη των διατάξεων του ν. 4412/2016, για την εκδίκαση των διαφορών του παρόντος άρθρου εφαρμόζονται οι διατάξεις του π.δ. 18/1989.

3.5 Ματαίωση Διαδικασίας

Η αναθέτουσα αρχή ματαιώνει ή δύναται να ματαιώσει εν όλω ή εν μέρει, αιτιολογημένα, τη διαδικασία ανάθεσης, για τους λόγους και υπό τους όρους του άρθρου 106 του ν. 4412/2016, μετά από γνώμη της αρμόδιας Επιτροπής του Διαγωνισμού. Επίσης, αν διαπιστωθούν σφάλματα ή παραλείψεις σε οποιοδήποτε στάδιο της διαδικασίας ανάθεσης, μπορεί, μετά από γνώμη της ως άνω Επιτροπής, να ακυρώσει μερικώς τη διαδικασία ή να αναμορφώσει ανάλογα το αποτέλεσμα της ή να αποφασίσει την επανάληψή της από το σημείο που εμφιλοχώρησε το σφάλμα ή η παράλειψη.

Ειδικότερα, η αναθέτουσα αρχή ματαιώνει τη διαδικασία σύναψης όταν αυτή αποβεί άγονη είτε λόγω μη υποβολής προσφοράς είτε λόγω απόρριψης όλων των προσφορών, καθώς και στην περίπτωση του δευτέρου εδαφίου της παρ. 7 του άρθρου 105, περί κατακύρωσης και σύναψης σύμβασης.

Επίσης μπορεί να ματαιώσει τη διαδικασία: α) λόγω παράτυπης διεξαγωγής της διαδικασίας ανάθεσης, εκτός εάν μπορεί να θεραπεύσει το σφάλμα ή την παράλειψη σύμφωνα με την παρ. 3 του άρθρου 106, β) αν οι οικονομικές και τεχνικές παράμετροι που σχετίζονται με τη διαδικασία ανάθεσης άλλαξαν ουσιαδώς και η εκτέλεση του συμβατικού αντικείμενου δεν ενδιαφέρει πλέον την αναθέτουσα αρχή ή τον φορέα για τον οποίο προορίζεται το υπό ανάθεση αντικείμενο, γ) αν λόγω ανωτέρας βίας, δεν είναι δυνατή η κανονική εκτέλεση της σύμβασης, δ) αν η επιλεγείσα προσφορά κριθεί ως μη συμφέρουσα από οικονομική άποψη, ε) στην περίπτωση των παρ. 3 και 4 του άρθρου 97, περί χρόνου ισχύος προσφορών, στ) για άλλους επιτακτικούς λόγους δημοσίου συμφέροντος, όπως ιδίως, δημόσιας υγείας ή προστασίας του περιβάλλοντος.

¹⁵⁰ Πρβλ άρθρο 372 παρ. 6 του ν. 4412/2016.

4. ΟΡΟΙ ΕΚΤΕΛΕΣΗΣ ΤΗΣ ΣΥΜΒΑΣΗΣ

4.1 Εγγυήσεις (καλής εκτέλεσης, προκαταβολής)

Εγγύηση καλής εκτέλεσης και εγγύηση προκαταβολής

Για την υπογραφή της σύμβασης απαιτείται η παροχή **εγγύησης καλής εκτέλεσης**, σύμφωνα με το άρθρο 72 παρ. 4 του ν. 4412/2016, το ύψος της οποίας ανέρχεται σε ποσοστό **4% επί του προϋπολογισμού της σύμβασης χωρίς τον Φ.Π.Α.**, ή του τμήματος αυτής, χωρίς να συμπεριλαμβάνονται τα δικαιώματα προαίρεσης και η οποία κατατίθεται μέχρι και την υπογραφή του συμφωνητικού. Η εγγύηση καλής εκτέλεσης, προκειμένου να γίνει αποδεκτή, πρέπει να περιλαμβάνει κατ' ελάχιστον τα αναφερόμενα στην παρ. 12 του άρθρου 72 του ν. 4412/2016 στοιχεία, πλην αυτού της περ. η (βλ. την παράγραφο 2.1.5. της παρούσας), και, επιπλέον, τον τίτλο και τον αριθμό της σχετικής σύμβασης, εφόσον ο τελευταίος είναι γνωστός. Το περιεχόμενό της είναι σύμφωνο με τα οριζόμενα στο άρθρο 72 του ν. 4412/2016.

Η εγγύηση καλής εκτέλεσης της σύμβασης καλύπτει συνολικά και χωρίς διακρίσεις την εφαρμογή όλων των όρων της σύμβασης και κάθε απαίτηση της αναθέτουσας αρχής έναντι του αναδόχου.

Σε περίπτωση τροποποίησης της σύμβασης κατά την παράγραφο 4.5, η οποία συνεπάγεται αύξηση της συμβατικής αξίας, ο ανάδοχος οφείλει να καταθέσει μέχρι την υπογραφή της τροποποιημένης σύμβασης, συμπληρωματική εγγύηση καλής εκτέλεσης, το ύψος της οποίας ανέρχεται σε ποσοστό 4% επί του ποσού της αύξησης της αξίας της σύμβασης.

Η/Οι εγγύηση/εις καλής εκτέλεσης επιστρέφεται/ονται στο σύνολό του/ς μετά από την ποσοτική και ποιοτική παραλαβή του συνόλου του αντικειμένου της σύμβασης.

Η απόσβεση της προκαταβολής πραγματοποιείται και η εγγύηση προκαταβολής επιστρέφεται μετά από την οριστική ποσοτική και ποιοτική παραλαβή των υπηρεσιών.

Σε περίπτωση που στο πρωτόκολλο οριστικής και ποσοτικής παραλαβής αναφέρονται παρατηρήσεις ή υπάρχει εκπρόθεσμη παροχή, η επιστροφή των εγγυήσεων καλής εκτέλεσης και προκαταβολής γίνεται μετά από την αντιμετώπιση, σύμφωνα με όσα προβλέπονται, των παρατηρήσεων και του εκπρόθεσμου. Καθώς οι υπηρεσίες είναι διαιρετές και η παράδοση γίνεται, σύμφωνα με τη σύμβαση, τμηματικά, οι εγγυήσεις καλής εκτέλεσης και προκαταβολής αποδεσμεύονται σταδιακά, κατά το ποσόν που αναλογεί στην αξία του τμήματος της υπηρεσίας που παραλήφθηκε οριστικά. Για τη σταδιακή αποδέσμευσή τους απαιτείται προηγούμενη γνωμοδότηση του αρμόδιου συλλογικού οργάνου. Εάν στο πρωτόκολλο παραλαβής αναφέρονται παρατηρήσεις ή υπάρχει εκπρόθεσμη παράδοση, η παραπάνω σταδιακή αποδέσμευση γίνεται μετά από την αντιμετώπιση, σύμφωνα με όσα προβλέπονται, των παρατηρήσεων και του εκπρόθεσμου.

4.2 Συμβατικό Πλαίσιο - Εφαρμοστέα Νομοθεσία

Κατά την εκτέλεση της σύμβασης εφαρμόζονται οι διατάξεις του ν. 4412/2016, οι όροι της παρούσας διακήρυξης και συμπληρωματικά ο Αστικός Κώδικας.

4.3 Όροι εκτέλεσης της σύμβασης

4.3.1 Κατά την εκτέλεση της σύμβασης ο ανάδοχος τηρεί τις υποχρεώσεις στους τομείς του περιβαλλοντικού, κοινωνικοασφαλιστικού και εργατικού δικαίου, που έχουν θεσπισθεί με το δίκαιο της Ένωσης, το εθνικό δίκαιο, συλλογικές συμβάσεις ή διεθνείς διατάξεις περιβαλλοντικού, κοινωνικοασφαλιστικού και εργατικού δικαίου, οι οποίες απαριθμούνται στο Παράρτημα Χ του Προσαρτήματος Α'.

Η τήρηση των εν λόγω υποχρεώσεων από τον ανάδοχο και τους υπεργολάβους του ελέγχεται και βεβαιώνεται από τα όργανα που επιβλέπουν την εκτέλεση της σύμβασης και τις αρμόδιες δημόσιες αρχές και υπηρεσίες που ενεργούν εντός των ορίων της ευθύνης και της αρμοδιότητάς τους.

4.3.2. Ο ανάδοχος δεσμεύεται ότι:

α) σε όλα τα στάδια που προηγήθηκαν της σύμβασης δεν ενήργησε αθέμιτα, παράνομα ή καταχρηστικά και ότι θα εξακολουθήσει να μην ενεργεί κατ' αυτόν τον τρόπο κατά το στάδιο εκτέλεσης της σύμβασης,

β) ότι θα δηλώσει αμελλητί στην αναθέτουσα αρχή, από τη στιγμή που λάβει γνώση, οποιαδήποτε κατάσταση (ακόμη και ενδεχόμενη) σύγκρουσης συμφερόντων (προσωπικών, οικογενειακών, οικονομικών, πολιτικών ή άλλων κοινών συμφερόντων, συμπεριλαμβανομένων και αντικρουόμενων επαγγελματικών συμφερόντων) μεταξύ των νομίμων ή εξουσιοδοτημένων εκπροσώπων του καθώς και υπαλλήλων ή συνεργατών τους οποίους απασχολεί στην εκτέλεση της σύμβασης (π.χ. με σύμβαση υπεργολαβίας) και μελών του προσωπικού της αναθέτουσας αρχής που εμπλέκονται καθ' οιονδήποτε τρόπο στη διαδικασία εκτέλεσης της σύμβασης ή/και μπορούν να επηρεάσουν την έκβαση και τις αποφάσεις της αναθέτουσας αρχής περί την εκτέλεσή της, οποτεδήποτε και εάν η κατάσταση αυτή προκύψει κατά τη διάρκεια εκτέλεσης της σύμβασης¹⁵¹.

Οι υποχρεώσεις και οι απαγορεύσεις της ρήτρας αυτής ισχύουν, αν ο ανάδοχος είναι ένωση, για όλα τα μέλη της ένωσης, καθώς και για τους υπεργολάβους που χρησιμοποιεί. Στο συμφωνητικό περιλαμβάνεται σχετική δεσμευτική δήλωση τόσο του αναδόχου όσο και των υπεργολάβων του.

4.4 Υπεργολαβία

4.4.1. Ο Ανάδοχος δεν απαλλάσσεται από τις συμβατικές του υποχρεώσεις και ευθύνες λόγω ανάθεσης της εκτέλεσης τμήματος/τμημάτων της σύμβασης σε υπεργολάβους. Η τήρηση των υποχρεώσεων της παρ. 2 του άρθρου 18 του ν. 4412/2016 από υπεργολάβους δεν αίρει την ευθύνη του κυρίου αναδόχου.

4.4.2. Κατά την υπογραφή της σύμβασης ο κύριος ανάδοχος υποχρεούται να αναφέρει στην αναθέτουσα αρχή το όνομα, τα στοιχεία επικοινωνίας και τους νόμιμους εκπροσώπους των υπεργολάβων του, οι οποίοι συμμετέχουν στην εκτέλεση αυτής, εφόσον είναι γνωστά τη συγκεκριμένη χρονική στιγμή. Επιπλέον, υποχρεούται να γνωστοποιεί στην αναθέτουσα αρχή κάθε αλλαγή των πληροφοριών αυτών, κατά τη διάρκεια της σύμβασης, καθώς και τις απαιτούμενες πληροφορίες σχετικά με κάθε νέο υπεργολάβο, τον οποίο ο κύριος ανάδοχος χρησιμοποιεί εν συνεχεία στην εν λόγω σύμβαση, προσκομίζοντας τα σχετικά συμφωνητικά/δηλώσεις συνεργασίας.¹⁵² Σε περίπτωση διακοπής της συνεργασίας του Αναδόχου με υπεργολάβο/ υπεργολάβους της σύμβασης, αυτός υποχρεούται σε άμεση γνωστοποίηση της διακοπής αυτής στην Αναθέτουσα Αρχή, οφείλει δε να διασφαλίσει την ομαλή εκτέλεση του τμήματος/ των τμημάτων της σύμβασης είτε από τον ίδιο, είτε από νέο υπεργολάβο τον οποίο θα γνωστοποιήσει στην αναθέτουσα αρχή κατά την ως άνω διαδικασία. [Σε περίπτωση που ο ανάδοχος έχει στηριχθεί στις ικανότητες του υπεργολάβου όσον αφορά τη χρηματοοικονομική επάρκεια-τεχνική και επαγγελματική ικανότητα, σύμφωνα με τις απαιτήσεις της διακήρυξης, προβλέπεται αντικατάστασή του κατόπιν σύμφωνη γνώμη της αρμόδιας Υπηρεσίας για την οποία εκτελείται η σύμβαση, δηλαδή της Υποδιεύθυνσης Τεχνικών Έργων της Π.Ε.Χ.]

4.4.3. Η αναθέτουσα αρχή επαληθεύει τη συνδρομή των λόγων αποκλεισμού για τους υπεργολάβους, όπως αυτοί περιγράφονται στην παράγραφο 2.2.3 και με τα αποδεικτικά μέσα της παραγράφου 2.2.9.2 της παρούσας, εφόσον το(α) τμήμα(τα) της σύμβασης, το(α) οποίο(α) ο ανάδοχος προτίθεται να αναθέσει υπό μορφή υπεργολαβίας σε τρίτους, υπερβαίνουν σωρευτικά το ποσοστό του τριάντα τοις εκατό (30%) της συνολικής αξίας της σύμβασης. Επιπλέον, προκειμένου να μην αθετούνται οι υποχρεώσεις της παρ. 2 του άρθρου 18 του ν. 4412/2016, δύναται να επαληθεύσει τους ως άνω λόγους και για τμήμα ή τμήματα της σύμβασης που υπολείπονται του ως άνω ποσοστού.

Όταν από την ως άνω επαλήθευση προκύπτει ότι συντρέχουν λόγοι αποκλεισμού απαιτεί την αντικατάστασή του, κατά τα ειδικότερα αναφερόμενα στις παρ. 5 και 6 του άρθρου 131 του ν. 4412/2016.

4.4.4. KENO.....¹⁵³

¹⁵¹ Πρβλ άρθρο 24 του ν. 4412/2016

¹⁵² Πρβλ παρ. 2 του άρθρου 78 του ν. 4412/2016

¹⁵³ Οι Α.Α. μπορούν να προβλέπουν στα έγγραφα της σύμβασης ότι, κατόπιν αιτήματος του υπεργολάβου και, εφόσον η φύση της σύμβασης το επιτρέπει, η αναθέτουσα αρχή καταβάλλει απευθείας στον υπεργολάβο την αμοιβή του για την εκτέλεση υπηρεσίας, δυνάμει σύμβασης υπεργολαβίας με τον ανάδοχο. Στην περίπτωση αυτή, στα έγγραφα της σύμβασης καθορίζονται τα ειδικότερα μέτρα ή οι μηχανισμοί που επιτρέπουν στον κύριο ανάδοχο να εγείρει αντιρρήσεις ως προς αδικαιολόγητες πληρωμές, καθώς και

4.5 Τροποποίηση σύμβασης κατά τη διάρκειά της¹⁵⁴

Η σύμβαση μπορεί να τροποποιείται κατά τη διάρκειά της, χωρίς να απαιτείται νέα διαδικασία σύναψης σύμβασης, σύμφωνα με τους όρους και τις προϋποθέσεις του άρθρου 132 του ν. 4412/2016, κατόπιν γνωμοδότησης του αρμοδίου οργάνου της αναθέτουσας αρχής [σύμφωνα με την παρ. 1 του άρθρου 216 του ν. 4412/2016, της καθ' ύλην αρμόδιας υπηρεσίας ή, άλλως, είτε της υπηρεσίας η οποία ορίζεται με απόφαση της αναθέτουσας αρχής είτε της επιτροπής η οποία συγκροτείται επίσης με απόφαση της αναθέτουσας αρχής για την παρακολούθηση της σύμβασης, εφόσον η εν λόγω αρμοδιότητα προβλέπεται ρητά στην απόφαση συγκρότησης]¹⁵⁵

Μετά τη λύση της σύμβασης λόγω της έκπτωσης του αναδόχου, σύμφωνα με το άρθρο 203 του ν. 4412/2016 και την παράγραφο 5.2. της παρούσας, όπως και σε περίπτωση καταγγελίας για όλους λόγους της παραγράφου 4.6, πλην αυτού της περ. (α), η αναθέτουσα αρχή δύναται να προσκαλέσει τον/τους επόμενο/ους, κατά σειρά κατάταξης οικονομικό φορέα που συμμετέχει-ουν στην παρούσα διαδικασία ανάθεσης της συγκεκριμένης σύμβασης και να του/τους προτείνει να αναλάβει/ουν το ανεκτέλεστο αντικείμενο της σύμβασης, με τους ίδιους όρους και προϋποθέσεις και σε τίμημα που δεν θα υπερβαίνει την προσφορά που είχε υποβάλει ο έκπτωτος (ρήτρα υποκατάστασης)¹⁵⁶. Η σύμβαση συνάπτεται, εφόσον εντός της τεθείσας προθεσμίας περιέλθει στην αναθέτουσα αρχή έγγραφη και ανεπιφύλακτη αποδοχή της. Η άπρακτη πάροδος της προθεσμίας θεωρείται ως απόρριψη της πρότασης. Αν αυτός δεν δεχθεί την πρόταση σύναψης σύμβασης, η αναθέτουσα αρχή προσκαλεί τον επόμενο υποψήφιο κατά σειρά κατάταξης, ακολουθώντας κατά τα λοιπά την ίδια διαδικασία.

4.6 Δικαίωμα μονομερούς λύσης της σύμβασης¹⁵⁷

4.6.1. Η αναθέτουσα αρχή μπορεί, με τις προϋποθέσεις που ορίζουν οι κείμενες διατάξεις, να καταγγείλει τη σύμβαση κατά τη διάρκεια της εκτέλεσής της, εφόσον:

α) η σύμβαση έχει υποστεί ουσιώδη τροποποίηση, κατά την έννοια της παρ. 4 του άρθρου 132 του ν. 4412/2016, που θα απαιτούσε νέα διαδικασία σύναψης σύμβασης

β) ο ανάδοχος, κατά το χρόνο της ανάθεσης της σύμβασης, τελούσε σε μια από τις καταστάσεις που αναφέρονται στην παράγραφο 2.2.3.1 και, ως εκ τούτου, θα έπρεπε να έχει αποκλειστεί από τη διαδικασία σύναψης της σύμβασης,

γ) η σύμβαση δεν έπρεπε να ανατεθεί στον ανάδοχο λόγω σοβαρής παραβίασης των υποχρεώσεων που υπέχει από τις Συνθήκες και την Οδηγία 2014/24/ΕΕ, η οποία έχει αναγνωριστεί με απόφαση του Δικαστηρίου της Ένωσης στο πλαίσιο διαδικασίας δυνάμει του άρθρου 258 της ΣΛΕΕ.

[Οι κατωτέρω λόγοι, οι οποίοι δεν προβλέπονται ρητά κατά την κείμενη νομοθεσία, συμπληρώνονται κατά την κρίση της Α.Α.:]

δ) ο ανάδοχος καταδικαστεί αμετάκλητα, κατά τη διάρκεια εκτέλεσης της σύμβασης, για ένα από τα αδικήματα που αναφέρονται στην παρ. 2.2.3.1 της παρούσας,

ε) ο ανάδοχος πτωχεύσει ή υπαχθεί σε διαδικασία ειδικής εκκαθάρισης ή τεθεί υπό αναγκαστική διαχείριση από εκκαθαριστή ή από το δικαστήριο ή υπαχθεί σε διαδικασία πτωχευτικού συμβιβασμού ή αναστείλει τις επιχειρηματικές του δραστηριότητες ή υπαχθεί σε διαδικασία εξυγίανσης και δεν τηρεί τους όρους αυτής ή εάν βρεθεί σε οποιαδήποτε ανάλογη κατάσταση, προκύπτουσα από παρόμοια διαδικασία, προβλεπόμενη σε εθνικές διατάξεις νόμου. Η αναθέτουσα αρχή μπορεί να μην καταγγείλει τη σύμβαση, υπό την προϋπόθεση ότι ο ανάδοχος ο οποίος θα βρεθεί σε μία εκ των καταστάσεων που αναφέρονται στην περίπτωση αυτή αποδεικνύει ότι είναι σε θέση να εκτελέσει τη σύμβαση, λαμβάνοντας υπόψη τις ισχύουσες διατάξεις και τα μέτρα για τη συνέχιση της επιχειρηματικής του λειτουργίας.

οι ρυθμίσεις που αφορούν αυτόν τον τρόπο πληρωμής. Στην περίπτωση αυτή δεν αίρεται η ευθύνη του κύριου αναδόχου. Η παρ. 3 συμπληρώνεται αναλόγως, εάν η Α.Α. προβλέψει την απευθείας πληρωμή του υπεργολάβου, άλλως διαγράφεται.

¹⁵⁴ Πρβλ. άρθρο 132 του ν. 4412/2016

¹⁵⁵ Άρθρο 216 παρ. 1 του ν. 4412/2016

¹⁵⁶ Πρβλ. άρθρο 132, παρ. 1δ), περ. αα του ν. 4412/2016. Πρβλ. επίσης, Κατευθυντήρια Οδηγία 22 της Αρχής με τίτλο «Τροποποίηση συμβάσεων κατά τη διάρκειά τους», Κεφάλαιο ΙΙΙ.Δ. σημείο Ι, σελ. 17 (ΑΔΑ: 7ΜΥΤΟΞΤΒ-ΖΓΖ).

¹⁵⁷ Πρβλ. Άρθρο 133 του ν. 4412/2016 Δικαίωμα μονομερούς λύσης της σύμβασης

στ) ο ανάδοχος παραβεί αποδεδειγμένα τις υποχρεώσεις του που απορρέουν από την δέσμευση ακεραιότητας της παρ. 4.3.2. της παρούσας, ως αναλυτικά περιγράφονται στο συνημμένο στην παρούσα σχέδιο σύμβασης.

5. ΕΙΔΙΚΟΙ ΟΡΟΙ ΕΚΤΕΛΕΣΗΣ ΤΗΣ ΣΥΜΒΑΣΗΣ

5.1 Τρόπος πληρωμής¹⁵⁸

5.1.1. Η πληρωμή του αναδόχου θα πραγματοποιηθεί με τον πιο κάτω τρόπο :

- τμηματικά ανά πραγματοποιηθείσα εργασία, ύστερα από την σύνταξη πρωτοκόλλου οριστικής παραλαβής της παροχής υπηρεσίας από την Επιτροπή παραλαβής, μετά τον έλεγχο και την εκκαθάριση της δαπάνης και με την έκδοση χρηματικού εντάλματος πληρωμής στο όνομα του αναδόχου. Τα δικαιολογητικά που απαιτούνται είναι τα παρακάτω:

- Πρωτόκολλο οριστικής παραλαβής της παροχής υπηρεσίας
- Τιμολόγιο παροχής υπηρεσιών
- Πιστοποιητικά Φορολογικής και Ασφαλιστικής Ενημερότητας.

Η πληρωμή του συμβατικού τιμήματος θα γίνεται με την προσκόμιση των νομίμων παραστατικών και δικαιολογητικών που προβλέπονται από τις διατάξεις του άρθρου 200 παρ. 5 του ν. 4412/2016¹⁵⁹, καθώς και κάθε άλλου δικαιολογητικού που τυχόν ήθελε ζητηθεί από τις αρμόδιες υπηρεσίες που διενεργούν τον έλεγχο και την πληρωμή.

5.1.2. Τον Ανάδοχο βαρύνουν οι υπέρ τρίτων κρατήσεις, ως και κάθε άλλη επιβάρυνση, σύμφωνα με την κείμενη νομοθεσία, μη συμπεριλαμβανομένου Φ.Π.Α., για την παροχή των υπηρεσιών στον τόπο και με τον τρόπο που προβλέπεται στα έγγραφα της σύμβασης. Ιδίως βαρύνεται με τις ακόλουθες κρατήσεις:

α) Κράτηση 0,07%, η οποία υπολογίζεται επί της αξίας κάθε πληρωμής προ φόρων και κρατήσεων της αρχικής, καθώς και κάθε συμπληρωματικής σύμβασης Υπέρ της Ενιαίας Ανεξάρτητης Αρχής Δημοσίων Συμβάσεων¹⁶⁰

β) Κράτηση ύψους 0,02% υπέρ της ανάπτυξης και συντήρησης του ΟΠΣ ΕΣΗΔΗΣ, η οποία υπολογίζεται επί της αξίας, εκτός ΦΠΑ, της αρχικής, καθώς και κάθε συμπληρωματικής σύμβασης. Το ποσό αυτό παρακρατείται σε κάθε πληρωμή από την αναθέτουσα αρχή στο όνομα και για λογαριασμό του Υπουργείου Ψηφιακής Διακυβέρνησης, σύμφωνα με την παρ. 6 του άρθρου 36 του ν. 4412/2016¹⁶¹.

γ) Κράτηση 0,1% η οποία υπολογίζεται επί της αξίας κάθε πληρωμής προ φόρων και κρατήσεων της αρχικής καθώς και κάθε συμπληρωματικής σύμβασης υπέρ της ΕΑΑΔΗΣΥ (άρθρο 350 παρ. 3 του ν. 4412/2016)¹⁶².

δ)

Οι υπέρ τρίτων κρατήσεις υπόκεινται στο εκάστοτε ισχύον αναλογικό τέλος χαρτοσήμου και στην επ' αυτού εισφορά υπέρ ΟΓΑ.

Με κάθε πληρωμή θα γίνεται η προβλεπόμενη από την κείμενη νομοθεσία παρακράτηση φόρου εισοδήματος αξίας 8% επί του καθαρού ποσού.

¹⁵⁸ Για τις δημόσιες συμβάσεις των οποίων η εκτιμώμενη αξία, εκτός Φ.Π.Α., είναι ίση προς ή ανώτερη από τα κατώτατα όρια του άρθρου 5 του ν. 4412/2016 οι αναθέτουσες αρχές υποχρεούνται να παραλαμβάνουν και να επεξεργάζονται ηλεκτρονικά τιμολόγια που είναι σύμφωνα με το ευρωπαϊκό πρότυπο έκδοσης ηλεκτρονικών τιμολογίων, όπως αυτό ορίζεται στην περίπτωση 12 του άρθρου 149 του ν. 4601/2019 (Α' 44) και των, κατ' εξουσιοδότηση του άρθρου 154 του νόμου αυτού, κανονιστικών αποφάσεων

¹⁵⁹ Άρθρο 200 παρ. 5 ν. 4412/2016, όπως τροποποιήθηκε με το άρθρο 102 του ν. 4782/2021.

¹⁶⁰ Άρθρο 4 παρ. 3 έβδομο εδάφιο του ν. 4013/2011.

¹⁶¹ Ο χρόνος, τρόπος και η διαδικασία κράτησης των ως άνω χρηματικών ποσών, καθώς και κάθε άλλο αναγκαίο θέμα για την εφαρμογή της ως άνω κράτησης εξαρτάται από την έκδοση της κοινής απόφασης των Υπουργών Ψηφιακής Διακυβέρνησης και Οικονομικών της παρ. 6 του άρθρου 36 του ν. 4412/2016.

¹⁶² Πρβλ Υπουργική Απόφαση 1191/14-3-2017 (Β' 969) "Καθορισμός του χρόνου, τρόπου υπολογισμού της διαδικασίας παρακράτησης και απόδοσης της κράτησης 0,06% υπέρ της Αρχής Εξέτασης Προδικαστικών Προσφυγών (Α.Ε.Π.Π.), καθώς και των λοιπών λεπτομερειών εφαρμογής της παραγράφου 3 του άρθρου 350 του ν. 4412/2016 (Α' 147)".

5.2 Κήρυξη οικονομικού φορέα εκπτώτου - Κυρώσεις

5.2.1. Ο ανάδοχος, με την επιφύλαξη της συνδρομής λόγων ανωτέρας βίας, κηρύσσεται υποχρεωτικά έκπτωτος¹⁶³ από τη σύμβαση και από κάθε δικαίωμα που απορρέει από αυτήν:

- α) στην περίπτωση της παρ. 7 του άρθρου 105 περί κατακύρωσης και σύναψης σύμβασης
- β) στην περίπτωση που δεν εκπληρώσει τις υποχρεώσεις του που απορρέουν από τη σύμβαση ή/και δεν συμμορφωθεί με τις σχετικές γραπτές εντολές της υπηρεσίας, που είναι σύμφωνες με τη σύμβαση ή τις κείμενες διατάξεις, εντός του συμφωνημένου χρόνου εκτέλεσης της σύμβασης,
- γ) εφόσον δεν παράσχει τις υπηρεσίες ή δεν υποβάλει τα παραδοτέα ή δεν προβεί στην αντικατάστασή τους μέσα στον συμβατικό χρόνο ή στον χρόνο παράτασης που του δοθεί, σύμφωνα με τα όσα προβλέπονται στο άρθρο 217 του ν. 4412/20216 περί διάρκειας σύμβασης παροχής υπηρεσίας και την παράγραφο 6.2 της παρούσας, με την επιφύλαξη της επόμενης παραγράφου.

Στην περίπτωση συνδρομής λόγου έκπτωσης του αναδόχου από τη σύμβαση κατά την ως άνω περίπτωση (γ), η αναθέτουσα αρχή κοινοποιεί στον ανάδοχο ειδική όχληση, η οποία μνημονεύει τις διατάξεις του άρθρου 203 του ν. 4412/2016 και περιλαμβάνει συγκεκριμένη περιγραφή των ενεργειών στις οποίες οφείλει να προβεί ο ανάδοχος, προκειμένου να συμμορφωθεί, μέσα σε προθεσμία 15 ημερών από την κοινοποίηση της ανωτέρω όχλησης. Αν η προθεσμία, που τεθεί με την ειδική όχληση, παρέλθει, χωρίς ο ανάδοχος να συμμορφωθεί, κηρύσσεται έκπτωτος μέσα σε προθεσμία τριάντα (30) ημερών από την άπρακτη πάροδο της προθεσμίας συμμόρφωσης.

Ο ανάδοχος δεν κηρύσσεται έκπτωτος για λόγους που αφορούν σε υπαιτιότητα του φορέα εκτέλεσης της σύμβασης ή αν συντρέχουν λόγοι ανωτέρας βίας.

Στον ανάδοχο που κηρύσσεται έκπτωτος από τη σύμβαση, επιβάλλονται, με απόφαση του αποφαινόμενου οργάνου, ύστερα από γνωμοδότηση του αρμόδιου οργάνου, το οποίο υποχρεωτικά καλεί τον ενδιαφερόμενο προς παροχή εξηγήσεων, αθροιστικά οι παρακάτω κυρώσεις:

- α) ολική κατάπτωση της εγγύησης καλής εκτέλεσης της σύμβασης,
- β) ~~είσπραξη εντόκως της προκαταβολής που χορηγήθηκε στον έκπτωτο από τη σύμβαση ανάδοχο είτε από ποσόν που δικαιούται να λάβει είτε με κατάθεση του ποσού από τον ίδιο είτε με κατάπτωση της εγγύησης προκαταβολής. Ο υπολογισμός των τόκων γίνεται από την ημερομηνία λήψης της προκαταβολής από τον ανάδοχο μέχρι την ημερομηνία έκδοσης της απόφασης κήρυξης του ως εκπτώτου, με το ισχύον κάθε φορά ανώτατο όριο επιτοκίου για τόκο από δικαιοπραξία, από την ημερομηνία δε αυτή και μέχρι της επιστροφής της, με το ισχύον κάθε φορά επιτόκιο για τόκο υπερημερίας [η περίπτωση αυτή συμπληρώνεται εφόσον προβλέπεται η χορήγηση προκαταβολής].~~

Επιπλέον, σε βάρος του αναδόχου μπορεί να επιβληθεί και προσωρινός αποκλεισμός του από το σύνολο των συμβάσεων προμηθειών ή υπηρεσιών των φορέων που εμπίπτουν στις διατάξεις του ν. 4412/2016, κατά τα ειδικότερα προβλεπόμενα στο άρθρο 74, περί αποκλεισμού οικονομικού φορέα από δημόσιες συμβάσεις [η κύρωση του οριζόντιου αποκλεισμού δύναται να επιβληθεί μετά την έκδοση του προβλεπόμενου π.δ.]

5.2.2. Αν οι υπηρεσίες παρασχεθούν από υπαιτιότητα του αναδόχου μετά τη λήξη της διάρκειας της σύμβασης και μέχρι λήξης του χρόνου της παράτασης που χορηγήθηκε, επιβάλλονται εις βάρος του ποινικές ρήτρες, με αιτιολογημένη απόφαση της αναθέτουσας αρχής¹⁶⁴.

Οι ποινικές ρήτρες υπολογίζονται ως εξής:

- α) για καθυστέρηση που περιορίζεται σε χρονικό διάστημα που δεν υπερβαίνει το 50% της προβλεπόμενης συνολικής διάρκειας της σύμβασης επιβάλλεται ποινική ρήτρα 2,5% επί της συμβατικής αξίας χωρίς ΦΠΑ των υπηρεσιών που παρασχέθηκαν εκπρόθεσμα,

¹⁶³ Άρθρο 203 του ν. 4412/2016, όπως τροποποιήθηκε με το άρθρο 103 του ν. 4782/2021

¹⁶⁴ Άρθρο 218 του ν.4412/2016

β) για καθυστέρηση που υπερβαίνει το 50% επιβάλλεται ποινική ρήτρα 5% χωρίς ΦΠΑ επί της συμβατικής αξίας των υπηρεσιών που παρασχέθηκαν εκπρόθεσμα,

γ) ~~οι ποινικές ρήτρες για υπέρβαση των τμηματικών προθεσμιών είναι ανεξάρτητες από τις επιβαλλόμενες για υπέρβαση της συνολικής διάρκειας της σύμβασης και δύνανται να ανακαλούνται με αιτιολογημένη απόφαση της αναθέτουσας αρχής, αν οι υπηρεσίες που αφορούν στις ως άνω τμηματικές προθεσμίες παρασχεθούν μέσα στη συνολική της διάρκεια και τις συγκεκριμένες παρατάσεις αυτής και με την προϋπόθεση ότι το σύνολο της σύμβασης έχει εκτελεστεί πλήρως,~~

Το ποσό των ποινικών ρητρών αφαιρείται/συμψηφίζεται από/με την αμοιβή του αναδόχου.

Η επιβολή ποινικών ρητρών δεν στερεί από την αναθέτουσα αρχή το δικαίωμα να κηρύξει τον ανάδοχο έκπτωτο.

5.3 Διοικητικές προσφυγές κατά τη διαδικασία εκτέλεσης των συμβάσεων¹⁶⁵

Ο ανάδοχος μπορεί κατά των αποφάσεων που επιβάλλουν σε βάρος του κυρώσεις, δυνάμει των όρων των άρθρων 5.2 (Κήρυξη οικονομικού φορέα εκπτώτου - Κυρώσεις), 6.2. (Διάρκεια σύμβασης), 6.4. (Απορριψη παραδοτέων – αντικατάσταση), καθώς και κατ' εφαρμογή των συμβατικών όρων, να ασκήσει προσφυγή για λόγους νομιμότητας και ουσίας ενώπιον του φορέα που εκτελεί τη σύμβαση μέσα σε ανατρεπτική προθεσμία (30) ημερών από την ημερομηνία της κοινοποίησης ή της πλήρους γνώσης της σχετικής απόφασης. Η εμπρόθεσμη άσκηση της προσφυγής αναστέλλει τις επιβαλλόμενες κυρώσεις. Επί της προσφυγής αποφασίζει το αρμοδίως αποφαινόμενο όργανο, ύστερα από γνωμοδότηση του προβλεπόμενου στο τελευταίο εδάφιο της περίπτωσης δ' της παραγράφου 11 του άρθρου 221 ν.4412/2016 οργάνου, εντός προθεσμίας τριάντα (30) ημερών από την άσκησή της, άλλως θεωρείται ως σιωπηρώς απορριφθείσα. Κατά της απόφασης αυτής δεν χωρεί η άσκηση άλλης οποιασδήποτε φύσης διοικητικής προσφυγής. Αν κατά της απόφασης που επιβάλλει κυρώσεις δεν ασκηθεί εμπρόθεσμα η προσφυγή ή αν απορριφθεί αυτή από το αποφαινόμενο αρμοδίως όργανο, η απόφαση καθίσταται οριστική. Αν ασκηθεί εμπρόθεσμα προσφυγή, αναστέλλονται οι συνέπειες της απόφασης μέχρι αυτή να οριστικοποιηθεί.

5.4 Δικαστική επίλυση διαφορών

Κάθε διαφορά μεταξύ των συμβαλλόμενων μερών που προκύπτει από τις συμβάσεις που συνάπτονται στο πλαίσιο της παρούσας διακήρυξης, επιλύεται με την άσκηση προσφυγής ή αγωγής στο Διοικητικό Εφετείο της Περιφέρειας, στην οποία εκτελείται εκάστη σύμβαση, κατά τα ειδικότερα οριζόμενα στις παρ. 1 έως και 6 του άρθρου 205Α του ν. 4412/2016¹⁶⁶. Πριν από την άσκηση της προσφυγής στο Διοικητικό Εφετείο προηγείται υποχρεωτικά η τήρηση της ενδικοφανούς διαδικασίας που προβλέπεται στο άρθρο 205 του ν. 4412/2016 και την παράγραφο 5.3 της παρούσας, διαφορετικά η προσφυγή απορρίπτεται ως απαράδεκτη. Αν ο ανάδοχος της σύμβασης είναι κοινοπραξία, η προσφυγή ασκείται είτε από την ίδια είτε από όλα τα μέλη της. Δεν απαιτείται η τήρηση ενδικοφανούς διαδικασίας αν ασκείται από τον ενδιαφερόμενο αγωγή, στο δικόγραφο της οποίας δεν σωρεύεται αίτημα ακύρωσης ή τροποποίησης διοικητικής πράξης ή παράλειψης.

¹⁶⁵ Άρθρο 205 του ν. 4412/2016. Για την εξέταση των προβλεπόμενων προσφυγών, συγκροτείται ειδικό γνωμοδοτικό όργανο, τριμελές ή πενταμελές), τα μέλη του οποίου είναι διαφορετικά από τα μέλη του γνωμοδοτικού οργάνου που είναι αρμόδιο για τα υπόλοιπα θέματα που ανακύπτουν κατά τη διαδικασία εκτέλεσης.

¹⁶⁶ Άρθρο 205Α του ν. 4412/2016

6. ΧΡΟΝΟΣ ΚΑΙ ΤΡΟΠΟΣ ΕΚΤΕΛΕΣΗΣ

6.1 Παρακολούθηση της σύμβασης

6.1.1. Η παρακολούθηση της εκτέλεσης της Σύμβασης και η διοίκηση αυτής θα διενεργηθεί από την Τριμελή Επιτροπή Παρακολούθησης και Παραλαβής Ειδών, Υλικών και Εργασιών, όπως θα ισχύει, η οποία και θα εισηγείται στο αρμόδιο αποφαινόμενο όργανο ήτοι την Οικονομική Επιτροπή της Περιφέρειας Κεντρικής Μακεδονίας για όλα τα ζητήματα που αφορούν στην προσήκουσα εκτέλεση όλων των όρων της σύμβασης και στην εκπλήρωση των υποχρεώσεων του αναδόχου, στη λήψη των επιβεβλημένων μέτρων λόγω μη τήρησης των ως άνω όρων και ιδίως για ζητήματα που αφορούν σε τροποποίηση του αντικειμένου και παράταση της διάρκειας της σύμβασης, υπό τους όρους του άρθρου 132 του ν. 4412/2016.

6.1.2. Η αρμόδια υπηρεσία μπορεί, με απόφασή της *[ιδίως για τη συγκεκριμένη σύμβαση παροχής υπηρεσιών που η εκτέλεσή τους απαιτεί συνεχή παρακολούθηση σε ημερήσια βάση]* να ορίζει για την παρακολούθηση της σύμβασης **ως επόπτη** με καθήκοντα εισηγητή **υπάλληλο της υπηρεσίας**. Με την ίδια απόφαση *[ιδίως σε περιπτώσεις πολύπλοκων συμβάσεων]* δύνανται να ορίζονται και άλλοι υπάλληλοι της αρμόδιας υπηρεσίας ή των εξυπηρετούμενων από την σύμβαση φορέων, στους οποίους ανατίθενται επιμέρους καθήκοντα για την παρακολούθηση της σύμβασης. Σε αυτή την περίπτωση ο επόπτης λειτουργεί ως συντονιστής.

Τα καθήκοντα του επόπτη είναι, ενδεικτικά, η πιστοποίηση της εκτέλεσης του αντικειμένου της σύμβασης, καθώς και ο έλεγχος της συμμόρφωσης του αναδόχου με τους όρους της σύμβασης. Με εισήγηση του επόπτη η υπηρεσία που διοικεί τη σύμβαση μπορεί να απευθύνει έγγραφα με οδηγίες και εντολές προς τον ανάδοχο που αφορούν στην εκτέλεση της σύμβασης.

6.1.3. Για την προσήκουσα και έγκαιρη παραλαβή των υπηρεσιών τηρείται από τον ανάδοχο ημερολόγιο στο οποίο καταγράφονται η τμηματική εκτέλεση του αντικειμένου της σύμβασης, η καθημερινή απασχόληση του προσωπικού σε αριθμό και ειδικότητα, έκτακτα συμβάντα και άλλα στοιχεία που σχετίζονται με την εκτέλεση της σύμβασης. Το ημερολόγιο συνυπογράφεται από τον επόπτη της σύμβασης, που μπορεί να σημειώσει επί αυτού παρατηρήσεις για την τήρηση των όρων της σύμβασης και φυλάσσεται στον χώρο εκτέλεσης της υπηρεσίας ή όταν αυτό δεν είναι εφικτό προσκομίζεται από τον ανάδοχο στη έδρα της υπηρεσίας, εφόσον τούτο ζητηθεί. Οι καταγραφές του αποτελούν στοιχείο για την παραλαβή του αντικειμένου της σύμβασης από την επιτροπή παραλαβής.

6.2 Διάρκεια σύμβασης¹⁶⁷

6.2.1. Η περίοδος ισχύος της Σύμβασης αρχίζει (υπό την προϋπόθεση ότι έχουν τηρηθεί όλες οι προϋποθέσεις που θέτει το άρ. 105 §§ 2-3 του Ν. 4412 / 2016) από την ανάρτησή της στο Κ.Η.Μ.ΔΗ.Σ. και λήγει σε **36 μήνες**.

6.2.2. Η συνολική διάρκεια της σύμβασης μπορεί να παρατείνεται μετά από αιτιολογημένη απόφαση της αναθέτουσας αρχής μέχρι το 50% αυτής, ύστερα από σχετικό αίτημα του αναδόχου που υποβάλλεται πριν από τη λήξη της διάρκειάς της, σε αντικειμενικά δικαιολογημένες περιπτώσεις που δεν οφείλονται σε υπαιτιότητα του αναδόχου¹⁶⁸. Αν λήξει η συνολική διάρκεια της σύμβασης, χωρίς να υποβληθεί εγκαίρως αίτημα παράτασης ή, αν λήξει η παραταθείσα, κατά τα ανωτέρω, διάρκεια, χωρίς να υποβληθούν στην αναθέτουσα αρχή τα παραδοτέα της σύμβασης, ο ανάδοχος κηρύσσεται έκπτωτος¹⁶⁹. Αν οι υπηρεσίες παρασχεθούν από υπαιτιότητα του αναδόχου μετά τη λήξη της διάρκειας της σύμβασης, και μέχρι λήξης του χρόνου της παράτασης που χορηγήθηκε επιβάλλονται εις βάρος του ποινικές ρήτρες, σύμφωνα με το άρθρο 218 του ν. 4412/2016 και το άρθρο 5.2.2 της παρούσας.

¹⁶⁷ Άρθρο 217 του ν. 4412/2016.

¹⁶⁸ Η ως άνω περίπτωση φαίνεται να αφορά παράταση χωρίς αύξηση του οικονομικού αντικειμένου της σύμβασης, άλλως τυχόν παράταση -τροποποίηση υπόκειται στις προϋποθέσεις και τους όρους του άρθρου 132 του ν. 4412/2016.

¹⁶⁹ Πρβλ. άρθρο 203 (παρ.1γ, 2 και 4) του ν. 4412/2016

6.3 Παραλαβή του αντικειμένου της σύμβασης¹⁷⁰

6.3.1 Η παραλαβή των παρεχόμενων υπηρεσιών ή παραδοτέων γίνεται από επιτροπή παραλαβής που συγκροτείται, σύμφωνα με την παρ. 3 και την περ. δ της παραγράφου 11 του άρθρου 221 του ν. 4412/2016, κατά τα αναλυτικώς αναφερόμενα στο Παράρτημα VII (Ε.Σ.Υ.) της παρούσας.

6.3.2 Κατά τη διαδικασία παραλαβής διενεργείται ο απαιτούμενος έλεγχος, σύμφωνα με τα οριζόμενα στη σύμβαση, μπορεί δε να καλείται να παραστεί και εκπρόσωπος του αναδόχου. Μετά την ολοκλήρωση της διαδικασίας, η επιτροπή παραλαβής: α) είτε παραλαμβάνει τις σχετικές υπηρεσίες ή παραδοτέα, εφόσον καλύπτονται οι απαιτήσεις της σύμβασης χωρίς έγκριση ή απόφαση του αποφαινομένου οργάνου, β) είτε εισηγείται για την παραλαβή με παρατηρήσεις ή την απόρριψη των παρεχομένων υπηρεσιών ή παραδοτέων, σύμφωνα με τις παραγράφους 3 και 4. Τα ανωτέρω εφαρμόζονται και σε τμηματικές παραλαβές.

6.3.3 Αν η επιτροπή παραλαβής κρίνει ότι οι παρεχόμενες υπηρεσίες ή τα παραδοτέα δεν ανταποκρίνονται πλήρως στους όρους της σύμβασης, συντάσσεται πρωτόκολλο προσωρινής παραλαβής, που αναφέρει τις παρεκκλίσεις που διαπιστώθηκαν από τους όρους της σύμβασης και γνωμοδοτεί αν οι αναφερόμενες παρεκκλίσεις επηρεάζουν την καταλληλότητα των παρεχόμενων υπηρεσιών ή παραδοτέων και συνεπώς αν μπορούν οι τελευταίες να καλύψουν τις σχετικές ανάγκες.

6.3.4 Για την εφαρμογή της προηγούμενης παραγράφου ορίζονται τα ακόλουθα:

α) Στην περίπτωση που διαπιστωθεί ότι, δεν επηρεάζεται η καταλληλότητα, με αιτιολογημένη απόφαση του αρμόδιου αποφαινομένου οργάνου, μπορεί να εγκριθεί η παραλαβή των εν λόγω παρεχόμενων υπηρεσιών ή παραδοτέων, με έκπτωση επί της συμβατικής αξίας, η οποία θα πρέπει να είναι ανάλογη προς τις διαπιστωθείσες παρεκκλίσεις. Μετά την έκδοση της ως άνω απόφασης, η επιτροπή παραλαβής υποχρεούται να προβεί στην οριστική παραλαβή των παρεχόμενων υπηρεσιών ή παραδοτέων της σύμβασης και να συντάξει σχετικό πρωτόκολλο οριστικής παραλαβής, σύμφωνα με τα αναφερόμενα στην απόφαση.

β) Αν διαπιστωθεί ότι επηρεάζεται η καταλληλότητα, με αιτιολογημένη απόφαση του αρμόδιου αποφαινομένου οργάνου απορρίπτονται οι παρεχόμενες υπηρεσίες ή τα παραδοτέα, με την επιφύλαξη των οριζόμενων στο άρθρο 220.

6.3.5 Αν παρέλθει χρονικό διάστημα μεγαλύτερο των τριάντα (30) ημερών από την ημερομηνία υποβολής του παραδοτέου από τον οικονομικό φορέα και δεν έχει εκδοθεί πρωτόκολλο παραλαβής της παραγράφου 2 ή πρωτόκολλο με παρατηρήσεις της παραγράφου 3, θεωρείται ότι η παραλαβή έχει συντελεσθεί αυτοδίκαια.

6.3.6 Ανεξάρτητα από την, κατά τα ανωτέρω, αυτοδίκαιη παραλαβή και την πληρωμή του αναδόχου, πραγματοποιούνται οι προβλεπόμενοι από τη σύμβαση έλεγχοι από επιτροπή που συγκροτείται με απόφαση του αρμοδίου αποφαινομένου οργάνου, στην οποία δεν μπορεί να συμμετέχουν ο πρόεδρος και τα μέλη της επιτροπής της παραγράφου 6.3.1. Η παραπάνω επιτροπή παραλαβής προβαίνει σε όλες τις διαδικασίες παραλαβής που προβλέπονται από την σύμβαση και συντάσσει τα σχετικά πρωτόκολλα. Οι εγγυητικές επιστολές προκαταβολής και καλής εκτέλεσης δεν επιστρέφονται πριν την ολοκλήρωση όλων των προβλεπομένων από τη σύμβαση ελέγχων και τη σύνταξη των σχετικών πρωτοκόλλων. Οποιαδήποτε ενέργεια που έγινε από την αρχική επιτροπή παραλαβής, δεν λαμβάνεται υπόψη.

6.4 Απόρριψη παραδοτέων – Αντικατάσταση¹⁷¹

Σε περίπτωση οριστικής απόρριψης ολόκληρου ή μέρους των παρεχόμενων υπηρεσιών ή /και παραδοτέων, με έκπτωση επί της συμβατικής αξίας, με απόφαση της αναθέτουσας αρχής μπορεί να εγκρίνεται αντικατάσταση των υπηρεσιών ή/και παραδοτέων αυτών με άλλα, που να είναι σύμφωνα με τους όρους της σύμβασης, μέσα σε τακτή προθεσμία που ορίζεται από την απόφαση αυτή. Αν η αντικατάσταση γίνεται μετά τη λήξη της συνολικής διάρκειας της σύμβασης, η προθεσμία που ορίζεται για την αντικατάσταση δεν μπορεί να είναι μεγαλύτερη του 25% της συνολικής διάρκειας της σύμβασης,

¹⁷⁰ Άρθρο 219 του ν.4412/2016

¹⁷¹ Άρθρο 220 του ν. 4412/2016.

ο δε ανάδοχος υπόκειται σε ποινικές ρήτρες, σύμφωνα με το άρθρο 218 του ν. 4412/2016 και την παράγραφο 5.2.2 της παρούσας, λόγω εκπρόθεσμης παράδοσης.

Αν ο ανάδοχος δεν αντικαταστήσει τις υπηρεσίες ή/και τα παραδοτέα που απορρίφθηκαν μέσα στην προθεσμία που του τάχθηκε και εφόσον έχει λήξει η συνολική διάρκεια, κηρύσσεται έκπτωτος και υπόκειται στις προβλεπόμενες κυρώσεις.

6.5 Αναπροσαρμογή τιμής¹⁷²

Σύμφωνα με το άρθρο 53, παρ. 10 του ν. 4412/2016 η τιμή αναπροσαρμόζεται (αναθεωρείται), υπό τους περιορισμούς του άρθρου 132, σύμφωνα με την κείμενη εν ισχύ νομοθεσία.

ΣΥΝΤΑΧΘΗΚΕ
Ο ΣΥΝΤΑΞΑΣ

ΕΛΕΓΧΘΗΚΕ
Ο ΑΝ. ΠΡΟΪΣΤΑΜΕΝΟΣ
Τ.Σ.Ε.

ΘΕΩΡΗΘΗΚΕ
Ο ΑΝ. ΠΡΟΪΣΤΑΜΕΝΟΣ ΥΠΟΔΙΕΥΘΥΝΣΗΣ
ΤΕΧΝΙΚΩΝ ΕΡΓΩΝ Π. Ε. ΧΑΛΚΙΔΙΚΗΣ

ΒΑΣΙΛΙΚΗ ΠΑΡΟΥΣΗ
Μηχ. Μηχ. Π.Ε.με Α' β

ΑΘΑΝΑΣΙΟΣ ΜΑΝΑΖΗΣ
Πολ. Μηχ. Π.Ε.με Α' β

ΒΑΛΣΑΜΗΣ ΜΙΓΔΑΝΗΣ
Τοπ. Μηχ. ΤΕ με Α' β

Εγκρίνεται με την υπ' αρ. **634/30-05-2023** (ΑΔΑ: **Ψ3ΖΛ7ΛΛ-ΛΞ7**) Απόφαση Οικονομικής Επιτροπής /ΠΚΜ

Η Πρόεδρος της Οικονομικής Επιτροπής Π.Κ.Μ.

ΑΝΤΙΠΕΡΙΦΕΡΕΙΑΡΧΗΣ ΠΕΡΙΦΕΡΕΙΑΣ ΚΕΝΤΡΙΚΗΣ ΜΑΚΕΔΟΝΙΑΣ
ΑΘΗΝΑ ΑΘΑΝΑΣΙΑΔΟΥ- ΑΗΔΟΝΑ

Τα μέλη της Οικονομικής Επιτροπής:

1. Θάνος Αλέξανδρος Αντιπερ/χης- Μέλος
2. Μπίλλιας Πάρις Αντιπερ/χης-Μέλος
3. Μήττας Χρήστος Αντιπρόεδρος
4. Καζαντζίδης Παντελεήμων Μέλος
5. Πάλλας Κωνσταντίνος Μέλος
6. Μαλλιαράς Αθανάσιος Μέλος
7. Μουρτζίλας Στέργιος Μέλος
8. Τζόλλας Νικόλαος Μέλος
9. Θωμά Δήμητρα Μέλος
10. Παπαστεργίου Χρήστος Μέλος
11. Χαβατζάς Γεώργιος Μέλος
12. Χρυσομάλλης Νικόλαος Μέλος

¹⁷² Άρθρο 53 παρ. 10 του ν. 4412/2016.

ΠΑΡΑΡΤΗΜΑΤΑ

ΠΑΡΑΡΤΗΜΑ Ι – ΣΧΕΔΙΟ ΣΥΜΒΑΣΗΣ

ΣΧΕΔΙΟ ΣΥΜΒΑΣΗΣ

ΕΛΛΗΝΙΚΗ ΔΗΜΟΚΡΑΤΙΑ

Πολύγυρος, 2023

ΠΕΡΙΦΕΡΕΙΑ ΚΕΝΤΡΙΚΗΣ ΜΑΚΕΔΟΝΙΑΣ
ΠΕΡΙΦΕΡΕΙΑΚΗ ΕΝΟΤΗΤΑ ΧΑΛΚΙΔΙΚΗΣΣΥΜΒΑΣΗ

Τίτλος Σύμβασης : " Κοπή χόρτων και καθαρισμός δρόμων και πρανών στο οδικό δίκτυο της ΠΕΧ για έτη 2023-2024-2025".

Προϋπολογισμός Σύμβασης : Μέχρι 750.000,00 €

Στον Πολύγυρο σήμερα την 2023, ημέρα, μεταξύ αφενός της Περιφέρειας Κεντρικής Μακεδονίας που εδρεύει στη Θεσσαλονίκη, 26^{ης} Οκτωβρίου 64 και εκπροσωπείται νόμιμα από τ... Αντιπεριφερειάρχη Χαλκιδικής [σύμφωνα με την με αρ. οικ. 72217(1346)/31-1-2022 (Φ.Ε.Κ 458B/2022) «Μεταβίβαση αρμοδιοτήτων της Περιφέρειας Κεντρικής Μακεδονίας καθώς και παροχή εξουσιοδότησης υπογραφής εγγράφων, αποφάσεων και άλλων πράξεων «ΜΕ ΕΝΤΟΛΗ ΠΕΡΙΦΕΡΕΙΑΡΧΗ»] και στο εξής θα αναφέρεται στην παρούσα Σύμβαση ως «η Αναθέτουσα Αρχή», και αφετέρου, που εδρεύει και εκπροσωπείται νόμιμα από και στο εξής θα αναφέρεται στην παρούσα Σύμβαση ως «ο Ανάδοχος» (Α.Φ.Μ. αναδόχου, Δ.Ο.Υ.), συνομολογήθηκαν και συμφωνήθηκαν τα ακόλουθα:

Η ανάθεση γίνεται ως αποτέλεσμα ανοικτού ηλεκτρονικού μειοδοτικού Διαγωνισμού - άνω των ορίων της Κοινοτικής Νομοθεσίας - που διενεργήθηκε σύμφωνα με :

- α) Την υπ' αριθμ. **51 / 22-07-2022** (ΑΔΑ: 6ΩΖΔ7ΛΛ-Π40) «Έγκριση 2^{ης} τροποποίησης τεχνικού προγράμματος επενδυτικών δαπανών Π.Κ.Μ., έτους 2022» Απόφαση του Περιφερειακού Συμβουλίου της Π.Κ.Μ.,
- β) Το υπ' αρ. πρωτ. **763985(3248) οικ. / 31-10-2022** _Ορθή Επανάληψη_ (ΑΔΑΜ 23REQ012209690 2023-03-01) **Πρωτογενές αίτημα** της Υποδ/σης Τεχνικών Υπηρεσιών της Π.Ε.Χ.,
- γ) Την υπ' αρ. αρ. **634/2023 (ΑΔΑ Ψ3ΖΛ7ΛΛ-ΛΞ7)** Απόφαση της Οικονομικής Επιτροπής της Π.Κ.Μ., με την οποία εγκρίθηκαν η διενέργεια του Διαγωνισμού, οι όροι της Διακήρυξης και η πίστωση για την υλοποίηση της ανάθεσης,
- δ) Την υπ' αρ. πρωτ. **3196/81 03-01-2023 με Α/Α 607** Απόφαση Ανάλυσης Υποχρέωσης της Υ/σης Οικονομικού και Ανθρωπίνων Πόρων Π.Ε.Χ. (ΑΔΑΜ 23REQ012209943 2023-03-01).
- ε) Την υπ' αρ. (ΑΔΑΜ) Διακήρυξη του Διαγωνισμού, με τίτλο «Κοπή χόρτων και καθαρισμός δρόμων και πρανών στο οδικό δίκτυο της ΠΕΧ για έτη 2023-2024-2025», με κωδικό Κ.Α.Π. 2131ΧΑΛ005ΚΑΠ22 και προϋπολογισμό μέχρι 750.000,00 € (συμπεριλαμβανομένου του Φ.Π.Α.)",
- στ) Την υπ' αρ. Απόφαση της Οικονομικής Επιτροπής Π.Κ.Μ. για την έγκριση του αποτελέσματος του Διαγωνισμού και την κατακύρωση στον ανάδοχο,
- ζ) Την υπ' αρ. Έγκριση Νομιμότητας της Αποκεντρωμένης Διοίκησης Μακεδονίας - Θράκης για την κατακυρωτική Απόφαση της Οικονομικής Επιτροπής,

η) Την υπ' αρ. Πράξη του Επιτρόπου του Ελεγκτικού Συνεδρίου περί νομιμότητας της όλης διαγωνιστικής διαδικασίας.

Η παροχή Υπηρεσίας χρηματοδοτείται από τον προϋπολογισμό της Περιφέρειας Κεντρικής Μακεδονίας, συγκεκριμένα της Π.Ε. Χαλκιδικής, και ειδικότερα τον Ε.Φ. 724, Κ.Α.Ε. 9781.01.01.

Άρθρο 1 : ΑΝΤΙΚΕΙΜΕΝΟ ΤΗΣ ΥΠΗΡΕΣΙΑΣ

Η παροχή υπηρεσιών κοπής χόρτων και καθαρισμού δρόμων και πρανών στο οδικό δίκτυο Π.Ε.Χ. για τα έτη 2023-2025, όπως αναλυτικά περιγράφεται στην προαναφερθείσα Διακήρυξη (και τα Παραρτήματά της) και στην Τεχνική Προσφορά του Αναδόχου.

Η Σύμβαση δεν δεσμεύει την Αναθέτουσα Αρχή στο να υποβάλει οποιοδήποτε αίτημα για παροχή υπηρεσίας. Δέσμευση θα υπάρχει μόνο εάν και στο μέτρο που η Αναθέτουσα Αρχή αποφασίσει να αναθέσει την παροχή συγκεκριμένης υπηρεσίας σύμφωνα με τους όρους της παρούσας. Ένα αίτημα για παροχή υπηρεσίας θεωρείται έγκυρο μόνο όταν η Αναθέτουσα Αρχή, με δική της πρωτοβουλία, προβεί στην ρητή ανάθεσή του στον ανάδοχο.

Άρθρο 2 : ΤΕΧΝΙΚΕΣ ΠΡΟΔΙΑΓΡΑΦΕΣ

Όπως αυτές περιγράφονται στην Διακήρυξη (και τα Παραρτήματά της) και στην Τεχνική Προσφορά του Αναδόχου.

Άρθρο 3 : ΙΕΡΑΡΧΗΣΗ ΣΥΜΒΑΤΙΚΩΝ ΤΕΥΧΩΝ

Τα έγγραφα της Σύμβασης, κατά φθίνουσα σειρά ισχύος τους, είναι τα εξής (άρ. 2 § 1 του Ν. 4412 / 2016):

- α) η Σύμβαση και τα Παραρτήματά της,
- β) η Διακήρυξη και τα Παραρτήματά της (συμπεριλαμβανομένου του Ε.Ε.Ε.Σ.),
- γ) οι συμπληρωματικές πληροφορίες στο πλαίσιο της διαγωνιστικής διαδικασίας,
- δ) η Τεχνική Προσφορά του αναδόχου.

Άρθρο 4 : ΕΜΠΙΣΤΕΥΤΙΚΟΤΗΤΑ

Χωρίς την προηγούμενη γραπτή συναίνεση της Αναθέτουσας Αρχής, ο Ανάδοχος δεν αποκαλύπτει εμπιστευτικές πληροφορίες που του δόθηκαν ή που ο ίδιος ανακάλυψε κατά την υλοποίηση της παρούσας, ούτε κοινοποιεί στοιχεία, έγγραφα και πληροφορίες των οποίων λαμβάνει γνώση στο πλαίσιο της υλοποίησης, υποχρεούται δε να μεριμνά ώστε το προσωπικό του και κάθε συνεργαζόμενος με αυτόν να τηρήσει την ως άνω υποχρέωση. Σε περίπτωση αθέτησης από τον Ανάδοχο της ως άνω υποχρέωσής του, η Αναθέτουσα Αρχή δικαιούται να απαιτήσει την αποκατάσταση τυχόν ζημίας της καθώς και την παύση κοινοποίησης των εμπιστευτικών πληροφοριών και την παράλειψή της στο μέλλον.

Ο Ανάδοχος δεν δύναται να προβαίνει σε δημόσιες δηλώσεις σχετικά με την παρούσα χωρίς την προηγούμενη συναίνεση της Αναθέτουσας Αρχής, ούτε να συμμετέχει σε δραστηριότητες ασυμβίβαστες με τις υποχρεώσεις του απέναντι στην Αναθέτουσα Αρχή και δεν την δεσμεύει με κανένα τρόπο, χωρίς την προηγούμενη γραπτή της συναίνεση.

Εάν ο Ανάδοχος προβεί σε παραβίαση της εμπιστευτικότητας όπως αυτή προσδιορίζεται παραπάνω, η Αναθέτουσα Αρχή δικαιούται, χωρίς προηγούμενη όχληση, να επιβάλει αυτοδικαίως τις κυρώσεις για αθέτηση της Σύμβασης.

Άρθρο 5 : ΥΠΟΚΑΤΑΣΤΑΣΗ ΑΝΑΔΟΧΟΥ ΚΑΙ ΥΠΕΡΓΟΛΑΒΙΑ

Ο Ανάδοχος δεν δικαιούται να μεταβιβάσει ή εκχωρήσει ή αναθέσει σε υπεργολάβο την εκτέλεση της παρούσας ή μέρους της παρά μόνον υπό τους όρους και προϋποθέσεις της Διακήρυξης και των Παραρτημάτων της.

Εάν ο Ανάδοχος προβεί σε οποιαδήποτε εκ των ανωτέρω ενεργειών κατά παράβαση των παραπάνω, η Αναθέτουσα Αρχή δικαιούται, χωρίς προηγούμενη όχληση, να επιβάλει αυτοδικαίως τις κυρώσεις για αθέτηση της Σύμβασης.

Άρθρο 6 : ΓΕΝΙΚΕΣ ΥΠΟΧΡΕΩΣΕΙΣ ΤΟΥ ΑΝΑΔΟΧΟΥ

Ο Ανάδοχος οφείλει να εκτελεί τις απορρέουσες από την παρούσα υποχρεώσεις του με τη δέουσα προσοχή και επιμέλεια και τις αρχές της καλής πίστης και των συναλλακτικών ηθών. Επίσης, αναλαμβάνει ρητά την υποχρέωση για πλήρη συμμόρφωσή του προς τα οριζόμενα στο άρ. 18 § 2 του Ν. 4412 / 2016.

Καθ' όλη την διάρκεια ισχύος της παρούσας, ο Ανάδοχος, εφόσον του ζητηθεί από τη Αναθέτουσα Αρχή, θα πρέπει να είναι σε θέση να παρέχει αποδείξεις και πιστοποιητικά που να επιβεβαιώνουν την προσωπική του κατάσταση όπως αυτή έχει δηλωθεί με την υποβολή του φακέλου της προσφοράς του κατά τα στάδια της διαγωνιστικής διαδικασίας.

Η εκτέλεση των επιμέρους εργασιών θα πραγματοποιείται σύμφωνα με τους όρους, τις προϋποθέσεις και τις συνέπειες της παρούσας και της Διακήρυξης.

Άρθρο 7 : ΚΑΤΑΘΕΣΗ ΕΓΓΥΗΣΕΩΝ

Για την καλή εκτέλεση των όρων της παρούσας ο Ανάδοχος κατέθεσε την υπ' αρ. εγγύηση της Τράπεζας, ποσού ευρώ (... €), με ημερομηνία έκδοσης, που καλύπτει το 4 % επί του προϋπολογισμού της σύμβασης που αναλαμβάνει ο Ανάδοχος, χωρίς τον Φ.Π.Α. (άρ. 72 § 4 του Ν. 4412 / 2016).

Η εγγύηση καλής εκτέλεσης της παρούσας θα επιστραφεί στον ανάδοχο εφόσον η Σύμβαση έχει αποδεδειγμένα και αναμφίβολα εκτελεστεί κατά τρόπο άψογο ή έχουν εκκαθαριστεί τυχόν απαιτήσεις που έχουν προκύψει εις βάρος του Αναδόχου.

Άρθρο 8 : ΑΣΦΑΛΙΣΗ

Ο Ανάδοχος φέρει τον κίνδυνο για κάθε αναίτια ως προς την Αναθέτουσα Αρχή ζημία που θα προκύψει εις βάρος της σε εκτέλεση της παρούσας, μέχρι την ημερομηνία λήξης της, υποχρεούμενος σε περίπτωση ζημίας σε αποκατάστασή της, με δική του δαπάνη.

Άρθρο 9 : ΑΠΟΖΗΜΙΩΣΗ

Ο Ανάδοχος αποζημιώνει πλήρως την Αναθέτουσα Αρχή για κάθε αυπαίτια ως προς εκείνη απαίτηση τρίτων ή για κάθε ζημία που ενδεχομένως προξενηθεί σε αυτήν από υπαιτιότητα του Αναδόχου ή των προσώπων που συνεργάζονται με αυτόν, που να σχετίζονται με την εκτέλεση της παρούσας.

Άρθρο 10 : ΠΡΟΘΕΣΜΙΑ ΕΚΤΕΛΕΣΗΣ ΤΗΣ ΣΥΜΒΑΣΗΣ

Η ισχύς της παρούσας αρχίζει από την ημερομηνία νόμιμης ανάρτησής της στο Κεντρικό Ηλεκτρονικό Μητρώο Δημοσίων Συμβάσεων (Κ.Η.Μ.ΔΗ.Σ.) και λήγει σε τριάντα έξι (36) μήνες , ήτοι στις, εκτός περίπτωσης νόμιμης παράτασης ή νόμιμης πρόωρης λήξης της, κατά τα οριζόμενα στη Διακήρυξη και στην παρούσα Σύμβαση.

Η Αναθέτουσα Αρχή δικαιούται να τερματίσει την παρούσα σε περίπτωση σοβαρού και απρόβλεπτου λόγου (άνευ υπαιτιότητας τόσο εκείνης όσο και του Αναδόχου), με την έκδοση ειδικά αιτιολογημένης Απόφασης, και χωρίς δικαίωμα του Αναδόχου για αποζημίωση για τον λόγο αυτό.

Άρθρο 11 : ΜΕΤΑΘΕΣΗ ΠΡΟΘΕΣΜΙΑΣ ΕΚΤΕΛΕΣΗΣ – ΤΡΟΠΟΠΟΙΗΣΗ ΣΥΜΒΑΣΗΣ

Η Αναθέτουσα Αρχή διατηρεί το δικαίωμα μετάθεσης του χρονοδιαγράμματος εκτέλεσης της Σύμβασης εάν αυτό επιβάλλεται για αντικειμενικούς λόγους, και στις περιπτώσεις αυτές θα ενημερώνει εγκαίρως τον Ανάδοχο, με κάθε νόμιμο μέσο.

Ο Ανάδοχος δικαιούται να ζητήσει μετάθεση της προθεσμίας εκτέλεσης της Σύμβασης, στην περίπτωση που η εκτέλεσή της καθυστερεί ή πρόκειται να καθυστερήσει για λόγους που δεν αναφέρονται σε περιοχές ευθύνης του ή για λόγους ανωτέρας βίας.

Ο Ανάδοχος, εντός 20 ημερών αφότου έλαβε γνώση γεγονότος που ενδέχεται να προκαλέσει τέτοιου είδους καθυστέρηση, υποβάλλει στην Αναθέτουσα Αρχή αίτημα μετάθεσης της προθεσμίας εκτέλεσης, την οποία

κρίνει ότι δικαιούται, παρέχοντας πλήρη και λεπτομερή στοιχεία του αιτήματός του, ώστε να καταστεί αμέσως δυνατή η εξέτασή του. Η Αναθέτουσα Αρχή εξετάζει το αίτημα του Αναδόχου και αποφασίζει τελικά.

Οι μεταθέσεις της προθεσμίας ή των προθεσμιών εκτέλεσης που γίνονται σύμφωνα με τα παραπάνω δεν συνεπάγονται κυρώσεις.

Τροποποίηση της παρούσας μπορεί να γίνει μόνον με έγγραφη συμφωνία των μερών, μόνον σε αντικειμενικά δικαιολογημένες περιπτώσεις και μόνον κατόπιν Απόφασης της Οικονομικής Επιτροπής. Απαράβατη προϋπόθεση αποτελεί η διατήρηση του αρχικού στόχου και των βασικών όρων της παρούσας αναλλοίωτων. Κατά τα λοιπά, ισχύουν τα οριζόμενα στη Διακήρυξη και στο άρ. 132 του Ν. 4412 / 2016.

Άρθρο 12 : ΚΑΘΥΣΤΕΡΗΣΕΙΣ ΕΚΤΕΛΕΣΗΣ

Αν ο Ανάδοχος δεν τηρεί τις ταχθείσες προθεσμίες που ορίζονται στην παρούσα, η Αναθέτουσα Αρχή δικαιούται, χωρίς όχληση και ανεξάρτητα από άλλα δικαιώματα που της παρέχει η παρούσα, πρόσθετη αποζημίωση σύμφωνα με το ισχύον θεσμικό πλαίσιο.

Άρθρο 13 : ΖΗΤΗΜΑΤΑ ΔΙΚΑΣΤΙΚΗΣ ΣΥΝΔΡΟΜΗΣ

Σε περίπτωση άσκησης αγωγής ή ένδικου μέσου κατά της Αναθέτουσας Αρχής από τρίτο πρόσωπο για οποιοδήποτε θέμα σχετικά με την εκτέλεση της παρούσας, η Αναθέτουσα Αρχή οφείλει να ειδοποιήσει αμέσως και γραπτώς με όλες τις απαραίτητες πληροφορίες τον Ανάδοχο, ο οποίος υποχρεούται να αμυνθεί, δικαστικά και εξωδικαστικά, για λογαριασμό της Αναθέτουσας Αρχής, έναντι του τρίτου. Σε κάθε περίπτωση, ο Ανάδοχος αφενός βαρύνεται με όλα τα έξοδα τα οποία θα κληθεί να καταβάλει η Αναθέτουσα Αρχή εξ αυτού του λόγου, συμπεριλαμβανομένης και κάθε δικαστικής δαπάνης ή αμοιβής δικηγόρων, αφετέρου υποχρεούται να αποζημιώσει την Αναθέτουσα Αρχή για κάθε θετική ή αποθετική ζημία που θα υποστεί από ενδεχόμενη αποδοχή της παραπάνω αγωγής ή του ένδικου μέσου.

Άρθρο 14 : ΕΓΓΥΗΤΙΚΗ ΕΥΘΥΝΗ

Ο Ανάδοχος εγγυάται προς την Αναθέτουσα Αρχή ότι η εκτέλεση των συμφωνηθέντων θα γίνει σύμφωνα με τους όρους και τις προϋποθέσεις της παρούσας, τους τεχνικούς κανόνες και τα διεθνώς αναγνωρισμένα πρότυπα που ισχύουν στην υλοποίηση παρόμοιων συμβάσεων, θα πληροί όλους τους όρους που προβλέπονται στην παρούσα και ότι θα ανταποκρίνεται στις προδιαγραφές και ιδιότητες όπως αυτές περιγράφονται στη Διακήρυξη και στην Τεχνική Προσφορά που κατέθεσε, όπως προκύπτει από την Απόφαση Κατακύρωσης.

Ο Ανάδοχος τεκμαίρεται ότι, προτού υποβάλει την Προσφορά του, είχε λάβει υπόψη όλα τα αναγκαία στοιχεία για την εμπρόθεσμη και προσήκουσα εκτέλεση της παρούσας και συνεπώς στο συμβατικό τίμημα περιλαμβάνονται όλα τα σχετικά με την υλοποίησή τους έξοδα.

Άρθρο 15 : ΤΙΜΗΜΑ

Το ανώτατο όριο του Προϋπολογισμού της Σύμβασης (για το σύνολο του αναλαμβανόμενου αντικείμενου και για το σύνολο του χρόνου της Σύμβασης) μέχρι του οποίου μπορεί να ανέλθει η εκτέλεσή της, είναι € (ήτοι), συμπεριλαμβανομένου του Φ.Π.Α., όπως αναλύεται στη Διακήρυξη.

Άρθρο 16 : ΤΡΟΠΟΣ ΠΛΗΡΩΜΗΣ - ΚΡΑΤΗΣΕΙΣ

Η πληρωμή θα γίνει σε ευρώ και εφόσον έχουν προσκομιστεί όλα τα νόμιμα δικαιολογητικά που προβλέπονται από τις ισχύουσες διατάξεις κατά το χρόνο πληρωμής, των φορολογικών στοιχείων που προβλέπονται από τον Κ.Β.Σ και των λοιπών νομίμων δικαιολογητικών.

Για την πληρωμή, ο Ανάδοχος αποστέλλει στην Αναθέτουσα Αρχή όλα τα απαραίτητα δικαιολογητικά έγγραφα για το ποσά που πρέπει να πληρωθούν κατά περίπτωση, όπως αυτά περιγράφονται αναλυτικά στη Διακήρυξη.

Η πληρωμή θα γίνει σε χρόνο προσδιοριζόμενο από την ενδεχόμενη αναγκαία διοικητική διαδικασία για έκδοση των σχετικών χρηματικών ενταλμάτων.

Η πληρωμή εξαρτάται από την εκπλήρωση εκ μέρους του Αναδόχου όλων των υποχρεώσεών του, σύμφωνα με τα οριζόμενα στη Διακήρυξη και στην παρούσα.

Ο Ανάδοχος επιβαρύνεται με τις νόμιμες κρατήσεις, όπως αυτές περιγράφονται αναλυτικά στη Διακήρυξη, καθώς και με τον φόρο εισοδήματος.

Ο Ανάδοχος δεν δικαιούται να απαιτήσει οποιοδήποτε ποσό πέραν του ορίου των ποσών που αντιστοιχούν στα αναγραφόμενα στο Πρωτόκολλο ποιοτικής και ποσοτικής παραλαβής, ούτε δικαιούται να ζητήσει αποζημίωση για οποιαδήποτε απώλεια ή ζημία που έχει υποστεί ως αποτέλεσμα του τερματισμού της παρούσας.

Άρθρο 17 : ΚΑΤΑΓΓΕΛΙΑ ΕΚ ΜΕΡΟΥΣ ΤΗΣ ΑΝΑΘΕΤΟΥΣΑΣ ΑΡΧΗΣ

Η Αναθέτουσα Αρχή δικαιούται να κηρύξει έκπτωτο τον ανάδοχο (υπό τις προϋποθέσεις του άρ. 203 του Ν. 4412 / 2016), χωρίς να καταβάλει οποιαδήποτε αποζημίωση, αν αυτός δεν εκπληρώνει εγκαίρως και εντός των συμβατικών προθεσμιών ή εκπληρώνει πλημμελώς τις συμβατικές του υποχρεώσεις ή παραβιάζει ουσιώδη όρο της παρούσας ή της Διακήρυξης ή σε οποιαδήποτε άλλη από τις προβλεπόμενες περιπτώσεις του προαναφερθέντος άρ. 203.

Επίσης, η Αναθέτουσα Αρχή προχωρεί σε μονομερή καταγγελία στην περίπτωση που η Σύμβαση δεν έπρεπε εξ αρχής να έχει ανατεθεί στον ανάδοχο λόγω σοβαρής παραβίασης των υποχρεώσεων που υπέχει από τις Συνθήκες και την Οδηγία 2014 / 24 / ΕΕ, η οποία έχει αναγνωρισθεί με απόφαση του Δικαστηρίου της Ένωσης στο πλαίσιο διαδικασίας δυνάμει του άρθρου 258 της ΣΛΕΕ.

Σε περίπτωση έκπτωσης του αναδόχου, η αναθέτουσα Αρχή δικαιούται, κατά την κρίση της, να κρατήσει μέρος ή το σύνολο των εκτελεσθέντων εργασιών, καταβάλλοντας το αναλογούν συμβατικό τίμημα. Κατά τα λοιπά ισχύουν οι διατάξεις του Ν. 4412 / 2016.

Τα αποτελέσματα της καταγγελίας επέρχονται από την περιέλευση της καταγγελίας στον Ανάδοχο. Κατ' εξαίρεση, η Αναθέτουσα Αρχή δύναται, κατ' ενάσκηση διακριτικής της ευχέρειας, για όσες από τις περιπτώσεις καταγγελίας είναι αυτό δυνατό, να τάξει εύλογη (κατ' αυτήν) προθεσμία θεραπείας της παραβάσεως, οπότε τα αποτελέσματα της καταγγελίας επέρχονται αυτομάτως με την πάροδο της ταχθείσας προθεσμίας απράκτου, εκτός εάν η Αναθέτουσα Αρχή γνωστοποιήσει εγγράφως προς τον Ανάδοχο ότι θεωρεί την παράβαση θεραπευθείσα.

Με την μετά από καταγγελία της Αναθέτουσας Αρχής λύση της Σύμβασης, ο Ανάδοχος υποχρεούται (μετά από έγγραφη αίτηση της Αναθέτουσας Αρχής) :

- α) Να απόσχει από την εκτέλεση οποιασδήποτε υποχρεώσεώς του που πηγάζει από τη Σύμβαση, πλην εκείνων που επιβάλλονται για την διασφάλιση των νόμιμων δικαιωμάτων της Π.Ε.Χ. .
- β) Να παραδώσει, σε χρόνο που θα προσδιορίσει η Αναθέτουσα Αρχή, τα πάσης φύσεως υποστηρικτικά έγγραφα που έχει στην κατοχή του, και να μεριμνήσει όπως οι τυχόν υπεργολάβοι και συνεργάτες του πράξουν το ίδιο.

Το συντομότερο δυνατό μετά την καταγγελία της Σύμβασης, η Αναθέτουσα Αρχή βεβαιώνει την αξία του παρασχεθέντος μέρους των εργασιών, καθώς και κάθε οφειλή έναντι του Αναδόχου κατά την ημερομηνία καταγγελίας.

Η Αναθέτουσα Αρχή αναστέλλει την καταβολή οποιουδήποτε ποσού πληρωτέου σύμφωνα με την παρούσα προς τον Ανάδοχο, μέχρις εκκαθαρίσεως των μεταξύ τους υποχρεώσεων, και η εγγυητική επιστολή καλής εκτέλεσης καταπίπτει κατά περίπτωση.

Η Αναθέτουσα Αρχή δικαιούται να απαιτήσει επιπρόσθετα από τον Ανάδοχο αποζημίωση για κάθε ζημία που υπέστη, μέχρι του ανώτατου ποσού της Συμβατικής Τιμής που αντιστοιχεί στην αξία του τμήματος που δεν μπορεί, λόγω πλημμελούς εκτελέσεως της Σύμβασης, να χρησιμοποιηθεί για τον προοριζόμενο σκοπό.

Άρθρο 18 : ΚΑΤΑΓΓΕΛΙΑ ΕΚ ΜΕΡΟΥΣ ΤΟΥ ΑΝΑΔΟΧΟΥ

Ο Ανάδοχος δικαιούται να καταγγείλει την παρούσα, αφού ειδοποιήσει την Αναθέτουσα Αρχή τριάντα (30) ημέρες πριν, εφόσον αυτή μεταθέτει το χρονοδιάγραμμα υλοποίησής της για χρονικό διάστημα μεγαλύτερο του συνολικά προβλεπόμενου σε αυτήν, για λόγους που δεν προβλέπονται σε αυτήν και δεν οφείλονται σε υπαιτιότητα του Αναδόχου.

Άρθρο 19 : ΑΝΩΤΕΡΑ ΒΙΑ

Τα συμβαλλόμενα μέρη δεν ευθύνονται για τη μη εκπλήρωση των συμβατικών τους υποχρεώσεων, στο μέτρο που η αδυναμία εκπλήρωσης οφείλεται σε αποδεικνυόμενα περιστατικά ανωτέρας βίας.

Ο Ανάδοχος, επικαλούμενος υπαγωγή της αδυναμίας εκπλήρωσης υποχρεώσεών του σε γεγονός που εμπίπτει στην έννοια της ανωτέρας βίας, οφείλει να γνωστοποιήσει και επικαλεσθεί προς την Αναθέτουσα Αρχή

τους σχετικούς λόγους και περιστατικά εντός αποσβεστικής προθεσμίας είκοσι (20) ημερολογιακών ημερών από τότε που συνέβησαν ή από τότε που αποδεδειγμένα έλαβε γνώση, προσκομίζοντας τα απαραίτητα αποδεικτικά στοιχεία.

Η Αναθέτουσα Αρχή υποχρεούται να απαντήσει εντός είκοσι (20) περαιτέρω ημερολογιακών ημερών στο σχετικό αίτημα του Αναδόχου, διαφορετικά, με την πάροδο άπρακτης της προθεσμίας, τεκμαίρεται αποδοχή του αιτήματος.

Άρθρο 20 : ΕΦΑΡΜΟΣΤΕΟ ΔΙΚΑΙΟ - ΕΠΙΛΥΣΗ ΔΙΑΦΟΡΩΝ

Η παρούσα διέπεται από το ελληνικό Ουσιαστικό και Δικονομικό Δίκαιο.

Για όσα ζητήματα δεν ρυθμίζονται λεπτομερώς από την παρούσα, εφαρμόζονται οι διατάξεις του Ν. 4412 / 2016 και της υπόλοιπης σχετικής Νομοθεσίας, ενώ εφαρμόζεται συμπληρωματικά και ο Αστικός Κώδικας (άρ. 129 του Ν. 4412 / 2016).

Η Αναθέτουσα Αρχή και ο Ανάδοχος καταβάλλουν κάθε προσπάθεια για τη φιλική επίλυση κάθε διαφοράς σχετικής με την παρούσα που μπορεί να προκύψει μεταξύ τους σχετικά με την ερμηνεία ή την εκτέλεση ή την εφαρμογή τους ή εξ' αφορμής τους, σύμφωνα με τους κανόνες της καλής πίστης και των χρηστών συναλλακτικών ηθών.

Σε περίπτωση που δεν επιτευχθεί φιλική ή διαιτητική επίλυση της διαφοράς μέσα σε χρονική προθεσμία 2 μηνών από την εμφάνιση της διαφοράς, αυτή διευθετείται βάσει της ελληνικής Νομοθεσίας και αρμόδια θα είναι τα Δικαστήρια που εδρεύουν στη Χαλκιδική.

Σε εκτέλεση της παρούσας εκδόθηκαν δυο (2) όμοια αντίτυπα, εκ των οποίων οι Συμβαλλόμενοι παίρνουν από ένα.

Η έναρξη ισχύος της παρούσας συμπίπτει με την νόμιμη ανάρτησή της στο Κεντρικό Ηλεκτρονικό Μητρώο Δημοσίων Συμβάσεων (Κ.Η.Μ.ΔΗ.Σ.).

Ο Ανάδοχος
(δια του νόμιμου εκπροσώπου του)

Η Αναθέτουσα Αρχή
(δια του νόμιμου εκπροσώπου της)

ΠΑΡΑΡΤΗΜΑ ΙΙ – ΤΕΧΝΙΚΕΣ ΠΡΟΔΙΑΓΡΑΦΕΣ**Τεχνικές προδιαγραφές**

Προκειμένου να τεκμηριωθεί η Τεχνική Επάρκεια του υποψηφίου αναδόχου θα πρέπει να υποβληθούν τα ακόλουθα:

- 1) **Υπεύθυνη δήλωση** όπου ο υποψήφιος Ανάδοχος θα δηλώνει ότι εφόσον αναδειχθεί οριστικός ανάδοχος, θα παρέχει καθ' όλη τη διάρκεια της σύμβασης έμπειρο και επαρκές από πλευράς αριθμού ατόμων τεχνικό προσωπικό για τη διεκπεραίωση των καθηκόντων τους, σύμφωνα με το Τιμολόγιο και την Τεχνική Περιγραφή και ότι επιτρέπει στη Διευθύνουσα υπηρεσία εάν διαπιστώσει ανεπάρκεια αυτών, να του ζητήσει την αντικατάστασή τους, σύμφωνα με τα προβλεπόμενα
- 2) **Υπεύθυνη δήλωση** όπου θα τεκμηριώσει ότι διαθέτει επαρκή και κατάλληλο εξοπλισμό (εργαλεία, μηχανήματα κλπ.) αλλά και τα απαιτούμενα μεταφορικά μέσα για τη παροχή των προβλεπόμενων υπηρεσιών. Να διαθέτει μεταξύ άλλων **επί ποινή αποκλεισμού με δυνατότητα ταυτόχρονης λειτουργίας των μηχανημάτων (αποκλειστική χρήση ανά μηχανήμα)**:
 - Ένα (1) ανυψωτικό μηχάνημα (καλαθοφόρο) ανύψωσης προσώπων κατάλληλα για εργασίες κλάδευσης-κοπής δέντρων με το χειριστή του (εφοδιασμένο με τις αντίστοιχες άδειες χειρισμού). Το απαιτούμενο καλαθοφόρο πρέπει να έχει δυνατότητα ανύψωσης για εργασία σε ελάχιστο ύψος Δέκα (10) μέτρων, δυνατότητες που να προκύπτουν από την άδεια κυκλοφορίας του
 - Δύο (2) πολυμηχανήματα με τους χειριστές τους με δυνατότητα προσάρτησης: α) χορτοκοπτικού και καταστροφέα (για διάμετρο κλαδιών πάνω των 10cm) με ικανότητα πλάγιας έκτασης βραχίονα τουλάχιστον 4 μέτρων, β) κλαδευτικού μηχανήματος. Τα υπόψη παρελκόμενα θα πρέπει να αποδεικνύεται ότι υπάρχουν στην κατοχή του υποψηφίου αναδόχου είτε ως ιδιόκτητα είτε ως μισθωμένα.
 - Δύο (2) φορτηγά γερανοφόρα με δυνατότητα φόρτωσης και μεταφοράς κλαδιών, κορμών και δέντρων.
 - Δύο (2) κινητές μονάδες σήμανσης που να πληρούν τις προδιαγραφές σήμανσης οδικών έργων (με αναλάμποντες φανούς, φωτιζόμενα βέλη και ζέμπρα).
 - Δύο (2) σάρωθρα με δυνατότητα αναρρόφησης των παραγόμενων υπολειμμάτων
 - Όχημα μεταφοράς μη επικίνδυνων αποβλήτων για υπολείμματα από καθαρισμό δρόμων συνοδευόμενο Άδεια διαχείρισης (συλλογή – μεταφορά) σύμφωνα με την ΚΥΑ ΗΠ 50910/2727/22-12-2003 για την ΠΚΜ
 - Διαμορφωτή Γαιών
 - Εκσκαφέα με δυνατότητα πλήρους περιστροφής.
 - Μικρό Φορτωτή (Bobcat ή αντίστοιχο)
 - Εκσκαφέα - φορτωτή

Εφόσον, ο διαγωνιζόμενος στερείται του παραπάνω εξοπλισμού οφείλει να έχει εξασφαλίσει με την κατάθεση του φακέλου προσφοράς, ότι θα πληρούνται οι προϋποθέσεις του Παραρτήματος «Τεχνική προσφορά» της παρούσας διακήρυξης και ειδικότερα τούτο θα αποδεικνύεται με σχετικά ιδιωτικά συμφωνητικά μεταξύ των ιδιοκτητών των μηχανημάτων και οχημάτων και του υποψηφίου αναδόχου, και τα οποία θα συνοδεύονται από επικυρωμένα αντίγραφα των νομίμων αδειών κυκλοφορίας τους.

3) Υπεύθυνη δήλωση όπου ο υποψήφιος Ανάδοχος θα δηλώνει τους αριθμούς κυκλοφορίας των Μηχανημάτων και οχημάτων που θα χρησιμοποιήσει και ότι εφόσον αναδειχθεί οριστικός ανάδοχος, θα προσκομίσει τα παρακάτω, σύμφωνα με τα προβλεπόμενα

- Αντίγραφα αδείας κυκλοφορίας των μηχανημάτων και οχημάτων, στην οποία να αποδεικνύονται τα τεχνικά χαρακτηριστικά των δηλωθέντων μηχανημάτων και οχημάτων.
- Βεβαίωση πληρωμής τελών χρήσης τρέχοντος έτους για τα μηχανήματα που θα χρησιμοποιηθούν ή βεβαίωση καταβολής τελών χρήσης Μ.Ε. που εκδίδεται από τις Υπηρεσίες Τ.Ε. των Περιφερειακών Ενοτήτων καθώς και βεβαίωση καταβολής τελών κυκλοφορίας των δηλωθέντων οχημάτων.
- Ασφαλιστήρια συμβόλαια μηχανημάτων και οχημάτων.

4) Υπεύθυνη Δήλωση του Ν.1599/86 ότι

- όλα τα Μηχανήματα έργου και τα οχήματα πληρούν τους όρους της διακήρυξης.
- ο διαγωνιζόμενος διαθέτει δελτίο παροχής υπηρεσιών.
- θα διαθέσει άμεσα εφεδρικά μηχανήματα σε περίπτωση βλάβης μισθωμένου μηχανήματος και για όσο διάστημα διαρκεί η βλάβη.
- οι χειριστές των μηχανημάτων και οχημάτων διαθέτουν όλα τα απαραίτητα από το νόμο τυπικά προσόντα (άδεια οδήγησης ανάλογης κατηγορίας, άδεια χειριστή μηχανήματος έργου, ανάλογα του μηχανήματος που θα συμμετέχει στο διαγωνισμό) σε περίπτωση ελέγχου ή πρόκλησης τροχαίου ατυχήματος, ο ανάδοχος φέρει την αποκλειστική ευθύνη τόσο για την κατάσταση του μηχανήματος, όσο και για την τήρηση των τυπικών προσόντων του χειριστή.

5) Σε περίπτωση μισθωμένων μηχανημάτων έργου και οχημάτων προσκομίζεται υπεύθυνη δήλωση του μισθωτή ότι δέχεται να μισθώσει το μηχάνημα ή το όχημα στον υποψήφιο ανάδοχο και ότι θα προσκομιστεί μισθωτήριο συμβόλαιο κατά το στάδιο προσκόμισης δικαιολογητικών κατακύρωσης.

Εφόσον ο Ανάδοχος θα κάνει χρήση “τρίτου φορέα” προκειμένου να εξασφαλίσει τον απαιτούμενο εξοπλισμό σε μηχανήματα, υποβάλλει τα δικαιολογητικά της παραγράφου 3 και για τα προσφερόμενα μηχανήματα.

Προσφορά στην οποία δεν θα υπάρχουν τα ανωτέρω, θα απορρίπτεται ως απαράδεκτη.

Οι υπεύθυνες δηλώσεις, τα στοιχεία και δικαιολογητικά για τη συμμετοχή του προσφέροντος στη διαγωνιστική διαδικασία υποβάλλονται από αυτόν, επί ποινή αποκλεισμού, σύμφωνα με τους όρους της παρούσας διακήρυξης.

ΠΑΡΑΡΤΗΜΑ ΙΙΙ - ΤΕΧΝΙΚΗ ΕΚΘΕΣΗ**ΤΕΧΝΙΚΗ ΕΚΘΕΣΗ****1. Γενικά**

Η Περιφερειακή Ενότητα Χαλκιδικής στα πλαίσια της συντήρησης και τεχνικής αστυνόμευσης του Εθνικού και Επαρχιακού οδικού δικτύου περιοχής ευθύνης της, (όπως ορίζεται στην υπ' αρ. 490948/1766/20-11-2017 Απόφαση του Γ. Δ. Προγραμματισμού και Υποδομών) θα προχωρήσει στην σύναψη Σύμβασης Παροχής Υπηρεσιών με αντικείμενο:

1. Την κοπή χόρτων, κλαδιών και δέντρων περιμετρικά του οδικού δικτύου καθώς και σε κόμβους και νησίδες
2. Τον καθαρισμό των τάφρων και των τεχνικών από απορρίμματα και πάσης φύσεως προσχώσεις .
- 3 Τον καθαρισμό από παντός είδους απορρίμματα .

Σκοπός της παρέμβασης αυτής είναι:

- α) Η βελτίωση της οδικής ασφάλειας με την κοπή των χόρτων, κλαδιών και δέντρων που εμποδίζουν την ορατότητα της οδού και της κατακόρυφης και οριζόντιας σήμανσης αυτής ιδιαίτερα στους κόμβους
- β) Η προστασία από πλημμύρες με τον καθαρισμό των τεχνικών της οδού και των στοιχείων με σκοπό την ομαλή απορροή των υδάτων από το κατάστρωμα της οδού.

2. Περιοχή εκτέλεσης εργασιών, και διάρκεια.

Οι εργασίες θα γίνουν σε όλο το μήκος του **ΕΘΝΙΚΟΥ και ΕΠΑΡΧΙΑΚΟΥ ΟΔΙΚΟΥ ΔΙΚΤΥΟΥ** ευθύνης της Π.Ε. Χαλκιδικής. Τα τμήματα που περιλαμβάνει είναι:

(Επ.Ο. 4) Όρια νομού (Θεσσαλονίκης-Χαλκιδικής)-Λάκκωμα-Αγ. Παύλος -Ν. Καλλικράτεια-Ν. Σύλλατα-Ελαιοχώρια-Ν.Τρίγλια-Ζωγράφου-Διονυσίου-Ν.Μουδανιά
(Επ.Ο.) χερσονήσου Κασσάνδρας. Ν. Φώκαια (κόμβο Σάνη) - Άθυτος - Ν.Καλλιθέα - Κρυσπηγή - Πολύχρονο-Χανιώτη -Πευκοχώρι - Παλιούρι - Αγ. Παρασκευή - Ν. Σκιώνη - Καλάνδρα- Διασταύρωση Φούρκας -Κασανδρεία-Καλλιθέα.)
(Επ.Ο. 1) Γερακινή- Πολύγυρος (νέα χάραξη). Πολύγυρος-Αγ. Πρόδρομος (νέα χάραξη Ν.Ε.Ο. 16Α)
(Επ.Ο) Πολύγυρος - Παλαιόκαστρο- εξωκλ. Αγ. Προδρόμου - Άγιος Πρόδρομος (διασταύρωση με Ν.Ε.Ο.)
Οδικό κύκλωμα Σιθωνίας (Επ.Ο.): Γερακινή – Βατοπέδι – Μεταμόρφωση – Νικήτη - Ν.Μαρμαράς – Σάρτη - Νικήτη.
(Επ.Ο. 8) Πολύγυρος - Βράσταμα- Πλανά- Αγ. Ιωάννης
(Επ. Ο. 13) Αγ .Ιωάννης - Πυργαδίκια - Ακτή Σαλονικιού - Αγ. Νικόλαος - διασταύρωση με οδικό κύκλωμα Σιθωνίας
-(Ε.Ο.16) Παλιοχώρι – Νεοχώρι - Στάγειρα - Στρατονίκη- Ιερισσός
-(Επ.Ο. 9) Ιερισσός-Τρυπητή-Ουρανούπολη
-(Επ.Ο. 12) Παλιόχωρα-Μαραθούσα-όρια νομού
-(Επ.Ο. 16) Στρατώνι-Ολυμπιάδα-όρια νομού
-(Επ.Ο.) Παλιόκαστρο-Αρναία (μέσω Χολομώντα)
-(Επ.Ο. 13) Παλιοχώρι-Μ. Παναγία-διασταύρωση Πλανών
-(Επ.Ο. 8) Αγ. Ιωάννης-Γομάτι-Ιερισσός

Η προθεσμία εκτέλεσης των εργασιών ορίζεται σε **τριάντα έξι (36) μήνες από την υπογραφή της σύμβασης** . Σε αυτό το χρονικό διάστημα ο ανάδοχος έχει την υποχρέωση να εκτελεί άμεσα τις εργασίες **μετά από εντολή της Υπηρεσίας**, στην οποία κάθε φορά θα καθορίζονται οι οδοί, οι χιλιομετρικές θέσεις και το είδος των εργασιών.

3. Αντικείμενο της παροχής Υπηρεσίας.

1. Ο καθαρισμός του Οδικού Δικτύου από την βλάστηση (χόρτα , ξυλώδη φυτά ή και δέντρα) που φύεται περιμετρικά του δικτύου (σε τάφρους, πρηνή, ερείσματα) και στις νησίδες όπου αυτά κρίνονται επικίνδυνα για την οδική ασφάλεια

Ειδικότερα:

α) Θα κοπούν τα χόρτα - κλαδιά πλευρικά της οδού – και σε ζώνη πλάτους 2 μ- σε διαχωριστικές νησίδες ή νησίδες κόμβων και μεταξύ των στηθαίων ασφαλείας της οδού ,όπως προβλέπεται στο σχετικό άρθρο του αναλυτικού τιμολογίου.

β) Θα κλαδευτούν ή θα κοπούν οι θάμνοι και τα δέντρα που εισχωρούν στο οδικό δίκτυο και περιορίζουν την ορατότητα των οδηγών τόσο στο οδόστρωμα όσο και στην σήμανση της . Θα καθαριστεί **πολύ καλά** παντός είδους βλάστηση γύρω από τις πινακίδες σήμανσης κάθετης και κατακόρυφης έτσι ώστε αυτή να είναι ορατή από τους οδηγούς από ικανή απόσταση .

Όλες οι παραπάνω εργασίες θα ακολουθούνται από την απομάκρυνση των προϊόντων κοπής και την απόρριψή τους σε οποιαδήποτε απόσταση σε χώρους που επιτρέπεται.

2. Η συλλογή και απομάκρυνση των απορριμμάτων.

Η εργασία καθαρισμού περιλαμβάνει την συλλογή απορριμμάτων παντός είδους και μεγέθους , κατάλληλη συσκευασία (διαχωρισμός ανακυκλούμενων και μη ανακυκλούμενων) απομάκρυνση, και η απόρριψή τους σε χώρους που επιτρέπεται.

3. Ο καθαρισμός των πάσης φύσεως προσχώσεων (σε τάφρους σωληνωτούς αγωγούς ή και φρεάτια) καθώς και η άρση των καταπτώσεων ή κατολισθήσεων εδάφους από τα πρηνή των ορυγμάτων ή επιχωμάτων των οδών και αν κριθεί απαραίτητο ο καθαρισμός αυτών από χαλαρά εδάφη και απομάκρυνση των προϊόντων που προέκυψαν από τον καθαρισμό σε οποιαδήποτε απόσταση.

4. ΔΙΚΤΥΑ Ο.Κ.Ω.

Ο Ανάδοχος ευθύνεται να ζητήσει από τους διάφορους οργανισμούς ενημέρωση για τις θέσεις των τροφοδοτικών γραμμών δικτύων Ο.Κ.Ω. στην περιοχή εκτέλεσης εργασιών, προκειμένου να φροντίσει για την μετατόπιση ή την προστασία τους. Επίσης οφείλει να επιβεβαιώσει τις οδεύσεις αυτές σε συνεννόηση με τις αρμόδιες Υπηρεσίες και να επιδείξει ιδιαίτερη προσοχή κατά την κατασκευή

5. ΣΥΝΤΑΞΗ ΛΟΓΑΡΙΑΣΜΩΝ

Για την πιστοποίηση των ποσοτήτων με τα αντίστοιχα επιμετρικά σχέδια θα υποβάλλονται και αποσπάσματα χαρτών των οδών όπου θα φαίνεται πού εκτελέστηκαν οι εργασίες.

6. ΣΥΝΤΑΞΗ ΧΡΟΝΟΔΙΑΓΡΑΜΜΑΤΟΣ ΣΧΕΔΙΟΥ & ΦΑΚΕΛΟΥ ΑΣΦΑΛΕΙΑΣ – ΥΓΕΙΑΣ

Λόγω του αντικειμένου δεν απαιτείται η σύνταξη και υποβολή χρονοδιαγράμματος. Ο προγραμματισμός και η εξέλιξη των εργασιών θα διαμορφώνεται βάσει των τρεχουσών αναγκών.

Μέσα σε προθεσμία 15 ημερών από την υπογραφή της σύμβασης, ο ανάδοχος έχει υποχρέωση να υποβάλει για έγκριση στη διευθύνουσα υπηρεσία Σχέδιο Ασφάλειας και Υγείας (Σ.Α.Υ.) σύμφωνα με

την υπ' αριθμ. ΔΙΠΑΔ/οικ.177 απόφαση Υ.ΠΕ.ΧΩ.Δ.Ε. (Φ.Ε.Κ. 266 Β/14.3.2001). Οι ελάχιστες απαιτήσεις για το περιεχόμενο του Σ.Α.Υ. είναι οι εξής:

- πληροφορίες για υπάρχοντα δίκτυα οργανισμών κοινής ωφέλειας,
- πληροφορίες για κινδύνους που δεν μπορούν να αποφευχθούν,
- εναλλακτικές μέθοδοι εργασίας για επικίνδυνες εργασίες που δεν μπορούν να αποφευχθούν,
- συγκεκριμένα μέτρα πρόληψης για τον εναπομείναντα εργασιακό κίνδυνο,
- πληροφορίες για υλικά κατασκευής που μπορεί να προκαλέσουν κινδύνους για την υγεία των εργαζομένων,
- μελέτες για κατασκευές, διατάξεις και εξοπλισμούς που απαιτούνται για εργασίες υψηλού κινδύνου και προκύπτουν από τις μελέτες (ειδικοί τύποι ικριωμάτων, διατάξεις πρόσδεσης για εργασία σε ύψος, μεγάλα ορύγματα ή επιχώματα κλπ.),
- διαδικασίες για το χειρισμό θεμάτων ασφάλειας και υγείας για μελέτες που πραγματοποιούνται, αφού έχει αρχίσει η κατασκευή.

Εκτός από το Σχέδιο Ασφάλειας και Υγείας (Σ.Α.Υ.) ο ανάδοχος έχει επίσης υποχρέωση να συντάξει και να τηρεί στο εργοτάξιο Φάκελο Ασφάλειας και Υγείας (Φ.Α.Υ.), που θα συμπληρώνεται προοδευτικά κατά τη διάρκεια κατασκευής και θα παραδοθεί με την παραλαβή των εργασιών στην Υπηρεσία.

7. ΣΗΜΑΝΣΗ ΕΚΤΕΛΟΥΜΕΝΩΝ ΕΡΓΑΣΙΩΝ

Ο ανάδοχος φέρει αποκλειστικά και αμέριστα την ευθύνη (ποινική και αστική) για κάθε ατύχημα εργατικό ή μη που τυχόν θα συμβεί στον τόπο εκτέλεσης των εργασιών εξαιτίας πλημμελούς εφαρμογής των διατάξεων της εργατικής νομοθεσίας «περί προλήψεως εργατικών ατυχημάτων» και της απαιτούμενης σήμανσης, όπως αυτή προβλέπεται από την αντίστοιχη τεχνική προδιαγραφή.

Για τη σήμανση στην περιοχή εκτέλεσης των εργασιών συντήρησης της οδού ισχύουν:

- τα άρθρα 9 και 10 του Ν. 2696/1999 (Κώδικας Οδικής Κυκλοφορίας),
- η Τεχνική Προδιαγραφή «Σήμανση εκτελούμενων οδικών έργων εντός και εκτός κατοικημένων περιοχών» (Φ.Ε.Κ. 946 Β/9.7.2003),

Πριν από την έναρξη των εργασιών σε κάθε θέση ο ανάδοχος υποχρεούται να προχωρήσει στη σύνταξη σχεδίων σήμανσης για έγκριση και εφαρμογή. Τα σχέδια αυτά βαρύνουν τον ανάδοχο και δεν πληρώνονται ιδιαίτερα.

Η προμήθεια, η τοποθέτηση και η συντήρηση των μέσων σήμανσης σε όλη τη διάρκεια εκτέλεσης των εργασιών μέχρι την πλήρη αποπεράτωσή τους καθώς επίσης η αφαίρεσή τους μετά την ολοκλήρωση των εργασιών βαρύνει αποκλειστικά τον ανάδοχο και δεν θα πληρωθεί ιδιαίτερα. Όλα τα μέσα σήμανσης, τα οποία θα χρησιμοποιηθούν κατά τη διάρκεια των εργασιών πρέπει να ανταποκρίνονται στις σχετικές τεχνικές προδιαγραφές, να είναι σε άριστη κατάσταση, ιδιαίτερα όσον αφορά την ποιότητα και την εμφάνισή τους, ώστε να είναι ευδιάκριτα από τους οδηγούς.

ΠΑΡΑΡΤΗΜΑ IV - ΠΕΡΙΓΡΑΦΙΚΟ ΤΙΜΟΛΟΓΙΟ**ΠΕΡΙΓΡΑΦΙΚΟ ΤΙΜΟΛΟΓΙΟ**Υποομάδα Εργασιών Α **ΕΡΓΑΣΙΩΝ ΟΔΟΠΟΙΙΑΣ**.....Υποομάδα Εργασιών Β **ΕΡΓΑΣΙΩΝ ΠΡΑΣΙΝΟΥ**.....**ΓΕΝΙΚΟΙ ΟΡΟΙ**

Αντικείμενο του παρόντος τιμολογίου είναι ο καθορισμός τιμών μονάδος των εργασιών, που είναι απαραίτητες για την έντεχνη ολοκλήρωση αυτών, όπως προδιαγράφεται στα λοιπά Τεύχη Δημοπράτησης που ορίζονται στη Διακήρυξη.

1. Οι τιμές μονάδας του παρόντος Τιμολογίου αναφέρονται σε μονάδες πλήρως περαιωμένων εργασιών, όπως περιγράφονται αναλυτικά παρακάτω, οι οποίες θα εκτελεστούν στην περιοχή του. Οι τιμές μονάδος περιλαμβάνουν όλες τις δαπάνες που αναφέρονται στην περιγραφή των εργασιών, καθώς και όσες απαιτούνται για την πλήρη και έντεχνη εκτέλεση των εργασιών, σύμφωνα και με τα λοιπά Τεύχη Δημοπράτησης.

Καμιά αξίωση ή αμφισβήτηση δεν μπορεί να θεμελιωθεί, ως προς το είδος και την απόδοση των μηχανημάτων, τις ειδικότητες και τον αριθμό του εργατοτεχνικού προσωπικού και την δυνατότητα χρησιμοποίησης ή μή μηχανικών μέσων, εκτός αν άλλως ορίζεται στα άρθρα του παρόντος.

Σύμφωνα με τα παραπάνω, με τις τιμές μονάδος του παρόντος Τιμολογίου προκύπτει το προϋπολογιζόμενο άμεσο κόστος της Υπηρεσίας, δηλαδή το συνολικό κόστος των επί μέρους εργασιών ή λειτουργιών, οι οποίες συνθέτουν το φυσικό αντικείμενο της Υπηρεσίας. Στις τιμές μονάδος αυτές, ενδεικτικά και όχι περιοριστικά, περιλαμβάνονται τα κάτωθι:

- 1.1 Κάθε είδους επιβάρυνση των ενσωματωμένων υλικών από φόρους, τέλη, δασμούς, έξοδα εκτελωνισμού, ειδικούς φόρους κ.λπ., πλην του Φ.Π.Α. Ο Ανάδοχος δεν απαλλάσσεται από τα τέλη διοδίων των κάθε είδους μεταφορικών του μέσων.
- 1.2 Οι δαπάνες προμηθείας των πάσης φύσεως, ενσωματωμένων και μη, κυρίων και βοηθητικών υλικών, μεταφοράς τους στις θέσεις εκτέλεσης των εργασιών, αποθήκευσης, φύλαξης, επεξεργασίας τους (αν απαιτείται) και προσέγγισής τους, με τις απαιτούμενες φορτοεκφορτώσεις, τις ασφαλίσεις των μεταφορών, τις σταλίες των μεταφορικών μέσων και τις απαιτούμενες πλάγιες μεταφορές, εκτός των ειδικών περιπτώσεων, που η μεταφορά πληρώνεται ιδιαίτερα με αντίστοιχα άρθρα του Τιμολογίου.

Ομοίως οι δαπάνες για την φορτοεκφόρτωση και μεταφορά (με την σταλία μεταφορικών μέσων) των πλεοναζόντων ή/και ακατάλληλων προϊόντων εκσκαφών και λοιπών υλικών, σε κατάλληλους χώρους απόρριψης, λαμβανομένων υπόψη των ισχυόντων Περιβαλλοντικών Όρων, σύμφωνα με την Ε.Σ.Υ. και τους λοιπούς όρους δημοπράτησης.

Το κόστος υποδοχής σε αποδεκτούς χώρους, των αποβλήτων από εκσκαφές, κατασκευές και κατεδαφίσεις (ΑΕΚΚ), όπως αυτά καθορίζονται στην ΚΥΑ 36259/1757/Ε103/2010 (ΦΕΚ 1312Β/2010) και εξειδικεύονται με την Εγκύκλιο αρ. πρωτ. οικ 4834/25-1-2013 του Υπουργείου Περιβάλλοντος Ενέργειας και Κλιματικής Αλλαγής, δεν περιλαμβάνεται στις αντίστοιχες τιμές του τιμολογίου.

Ως «κόστος υποδοχής σε αποδεκτούς χώρους» νοείται το κόστος χρήσης του συγκεκριμένου χώρου από την παράδοση των υλικών αυτών και την επέκεινα διαχείρισή τους.

- 1.3 Οι δαπάνες μισθών, ημερομισθίων, υπερωριών, υπερεργασιών, ασφαλιστικών εισφορών (στο Ι.Κ.Α., σε ασφαλιστικές εταιρείες, ή σε άλλους ημεδαπούς ή/και αλλοδαπούς ασφαλιστικούς οργανισμούς κ.λπ.), δώρων εορτών, επιδομάτων που καθορίζονται από τις ισχύουσες εκάστοτε Συλλογικές Συμβάσεις Εργασίας (αδείας, οικογενειακού, θέσεως, ανθυγιεινής εργασίας, εξαιρεσίμων αργιών κλπ), νυκτερινής απασχόλησης (πλην των εργασιών που η εκτέλεσή τους προβλέπεται κατά τις νυκτερινές ώρες και τιμολογούνται ιδιαιτέρως) κ.λπ., του πάσης φύσεως προσωπικού (εργατοτεχνικού όλων των ειδικοτήτων οδηγών και χειριστών οχημάτων και μηχανημάτων, τεχνιτών συνεργείων, επιστημονικού προσωπικού και των επιστατών με εξειδικευμένο αντικείμενο, ημεδαπού ή αλλοδαπού που απασχολείται για την κατασκευή της Υπηρεσίας, επί τόπου ή οπουδήποτε αλλού.
- 1.4 Οι κάθε είδους δαπάνες για την εγκατάσταση, εξοπλισμό και λειτουργία εργοταξιακού εργαστηρίου, εάν προβλέπεται, την λήψη και μεταφορά των δοκιμών και την εκτέλεση ελέγχων και δοκιμών, είτε στο εργοταξιακό εργαστήριο ή σε κρατικό ή σε ιδιωτικό της εγκρίσεως της Υπηρεσίας, σύμφωνα με τους όρους δημοπράτησης.
- 1.5 Οι δαπάνες εγκατάστασης και λειτουργίας μονάδων παραγωγής προκατασκευασμένων στοιχείων, εφ' όσον προβλέπονται από τους όρους δημοπράτησης, συγκροτημάτων παραγωγής θραυστών υλικών (σπαστηροτριβείο), σκυροδέματος, ασφαλτομιγμάτων κλπ, στον εργοταξιακό χώρο ή εκτός αυτού.

Στις δαπάνες αυτές περιλαμβάνονται: η εξασφάλιση του απαιτούμενου χώρου, η κατασκευή των υποδομών, κτιριακών και λοιπών εργασιών των μονάδων, η εγκατάσταση του απαιτούμενου κατά περίπτωση εξοπλισμού, οι λειτουργικές δαπάνες πάσης φύσεως, οι φορτοεκφορτώσεις και μεταφορές των πρώτων υλών στην μονάδα και των παραγομένων προϊόντων μέχρι τις θέσεις ενσωμάτωσής τους στην Υπηρεσία, καθώς και η αποσυναρμολόγηση των εγκαταστάσεων μετά το πέρας των εργασιών, η καθαίρεση των υποδομών τους (βάσεις, τοιχία κ.λπ. κατασκευές από σκυρόδεμα ή οποιοδήποτε άλλο υλικό) και αποκατάστασης του χώρου σε βαθμό αποδεκτό από την Υπηρεσία και σύμφωνα με τους ισχύοντες Περιβαλλοντικούς όρους.

Οι ως άνω όροι για την αποξήλωση των μονάδων και αποκατάσταση των χώρων έχουν εφαρμογή στις ακόλουθες περιπτώσεις:

- (α) Όταν η εγκατάσταση των μονάδων έχει γίνει σε χώρο που έχει παραχωρηθεί από το Δημόσιο
- (β) Όταν οι μονάδες έχουν ανεγερθεί μεν σε χώρους που έχει εξασφαλίσει ο Ανάδοχος, αλλά έχει δοθεί προσωρινή άδεια εγκατάστασης-λειτουργίας για τις ανάγκες του συγκεκριμένης Υπηρεσίας.
- 1.6 Τα πάσης φύσεως ασφάλιστρα για το προσωπικό της Υπηρεσίας, τις μεταφορές, τα μεταφορικά μέσα, τα μηχανήματα έργων και τις εγκαταστάσεις,
- 1.7 Οι επιβαρύνσεις από την εκτέλεση των εργασιών υπό ταυτόχρονη διεξαγωγή της κυκλοφορίας και την λήψη των απαιτούμενων προστατευτικών μέτρων, οι δαπάνες των μέτρων προστασίας των όμορων κατασκευών των χώρων εκτέλεσης των εργασιών, της πρόληψης ατυχημάτων εργαζομένων ή τρίτων, της αποφυγής βλαβών σε κινητά ή ακίνητα πράγματα τρίτων, της αποφυγής ρύπανσης ρεμάτων, ποταμών, ακτών κ.λπ., καθώς και οι δαπάνες των μέτρων προστασίας των εργασιών σε κάθε φάση της κατασκευής τους ανεξαρτήτως της εποχής του έτους (εκσκαφές, θεμελιώσεις, ικριώματα, σκυροδετήσεις κ.λπ.) και μέχρι την οριστική παραλαβή τους.
- 1.8 Οι δαπάνες διεξαγωγής των ελέγχων ποιότητας και οι δαπάνες κατασκευής των πάσης φύσεως "δοκιμαστικών τμημάτων" που προβλέπονται στην Τ.Σ.Υ. και τους λοιπούς όρους δημοπράτησης (μετρήσεις, εργαστηριακοί έλεγχοι και δοκιμές, αξία υλικών, χρήση μηχανημάτων, εργασία κ.λπ.)
- 1.9 Οι δαπάνες διάθεσης, προσκόμισης και λειτουργίας του κυρίου και βοηθητικού μηχανικού εξοπλισμού και μέσων (π.χ. ικριωμάτων, εργαλείων) που απαιτούνται για συγκεκριμένες εργασίες/λειτουργίες της Υπηρεσίας, στο πλαίσιο του εγκεκριμένου χρονοδιαγράμματος, στις

οποίες περιλαμβάνονται τα μισθώματα, η μεταφορά επί τόπου, η συναρμολόγηση (όταν απαιτείται), η αποθήκευση, η φύλαξη, η ασφάλιση, οι αποδοχές οδηγών, χειριστών, βοηθών και τεχνιτών, τα καύσιμα, τα λιπαντικά και λοιπά αναλώσιμα, τα ανταλλακτικά, οι επισκευές, οι μετακινήσεις στον χώρο της Υπηρεσίας, οι ημεραργίες για οποιαδήποτε αιτία, οι πάσης φύσεως σταλίες και καθυστερήσεις (που δεν οφείλονται σε υπαιτιότητα του Κυρίου της Υπηρεσίας), η αποσυναρμολόγησή τους (εάν απαιτείται) και η απομάκρυνσή τους από την Υπηρεσία.

Περιλαμβάνονται επίσης οι πάσης φύσεως δαπάνες του εφεδρικού εξοπλισμού που διατηρείται σε ετοιμότητα για την αντιμετώπιση βλαβών ή για οποιαδήποτε άλλη αιτία.

- 1.10 Οι δαπάνες προμηθείας ή παραγωγής, φορτοεκφόρτωσης και μεταφοράς στη θέση ενσωμάτωσης και τυχόν προσωρινών αποθέσεων και επαναφορτώσεων αδρανών υλικών προέλευσης λατομείων, ορυχείων κλπ. πλην των περιπτώσεων που στα οικεία άρθρα του παρόντος Τιμολογίου αναφέρεται ρητά ότι η μεταφορά πληρώνεται ιδιαίτερα (άρθρα που επισημαίνονται με αστερίσκο [*]).

Περιλαμβάνονται οι δαπάνες πλύσεως, ανάμιξης ή εμπλουτισμού των υλικών, ώστε να ανταποκρίνονται στις προβλεπόμενες από την Μελέτη της Υπηρεσίας προδιαγραφές, λαμβανομένων υπόψη των σχετικών περιβαλλοντικών όρων

- 1.11 Οι επιβαρύνσεις από καθυστερήσεις, μειωμένη απόδοση και μετακινήσεις μηχανημάτων και προσωπικού που οφείλονται:

- (α) σε εμπόδια στο χώρο εκτέλεσης των εργασιών (αρχαιολογικά ευρήματα, δίκτυα Ο.Κ.Ω. κ.λπ.),
- (β) στην μη ολοκλήρωση των διαδικασιών απαλλοτρίωσης τμημάτων του χώρου εκτέλεσης των εργασιών (υπό την προϋπόθεση ότι παρέχεται η δυνατότητα τμηματικής εκτέλεσης των εργασιών),
- (γ) στις τυχόν ιδιαίτερες απαιτήσεις αντιμετώπισης των εμποδίων από τους αρμόδιους για αυτά φορείς (ΥΠ.ΠΟ, Δ.Ε.Η, ΔΕΥΑχ κ.λπ.),
- (δ) στην ενδεχόμενη εκτέλεση των εργασιών κατά φάσεις λόγω των ως άνω εμποδίων,
- (ε) στην διενέργεια των απαιτούμενων μετρήσεων, ελέγχων και ερευνών (τοπογραφικών, εργαστηριακών, γεωτεχνικών κ.α.), καθώς και στις λοιπές υποχρεώσεις του Αναδόχου που προβλέπονται στα τεύχη δημοπράτησης, είτε τα ως άνω αποζημιώνονται ιδιαίτερα είτε είναι ανηγμένα στο ποσοστό Γ.Ε. & Ο.Ε. ή σε άλλα άρθρα του παρόντος Τιμολογίου
- (στ) στην λήψη μέτρων για την εξασφάλιση της κυκλοφορίας πεζών και οχημάτων,
- (ζ) σε προσωρινές ή μόνιμες κυκλοφοριακές ρυθμίσεις στην ευρύτερη περιοχή των εργασιών για οποιαδήποτε αιτία (π.χ. εορτές, εργασίες συντήρησης οδικού δικτύου και υποδομών, βλάβες σε άλλα έργα, εκτέλεση άλλων έργων κ.λπ.).

- 1.12 Οι δαπάνες λήψης μέτρων για την ομαλή και ασφαλή διακίνηση πεζών και οχημάτων στις θέσεις εκτέλεσης των εργασιών, όπως ενδεικτικά:

- (1) Οι δαπάνες προσωρινών γεφυρώσεων ορυγμάτων πλάτους έως 3,0 m, για την αποκατάσταση της κυκλοφορίας πεζών και οχημάτων, όταν τούτο κρίνεται απαραίτητο από την Υπηρεσία ή τις αρμόδιες Αρχές
- (2) Οι δαπάνες λήψης προστατευτικών μέτρων για την απρόσκοπτη και ασφαλή κυκλοφορία πεζών και οχημάτων στην περίμετρο των χώρων εκτέλεσης των εργασιών, όπου απαιτείται, ήτοι για την περιφράξη των ορυγμάτων και γενικά των χώρων εκτέλεσης εργασιών, την ενημέρωση του κοινού, την σήμανση και φωτεινή σηματοδότηση του εργοταξιακού χώρου (πλην εκείνης που προκύπτει από μελέτη σήμανσης και τιμολογείται ιδιαίτερως), την προσωρινή διεύθυνση και αποκατάσταση της κυκλοφορίας κ.λπ. καθώς και οι δαπάνες για την απομάκρυνση των παραπάνω προσωρινών κατασκευών και σήμανσης μετά την περαίωση των εργασιών και την πλήρη αποκατάσταση της αρχικής σήμανσης.

- 1.13 Οι δαπάνες των τοπογραφικών εργασιών (αποτυπώσεων, πασσαλώσεων, αναπασσαλώσεων, πύκνωσης τριγωνομετρικού και πολυγωνομετρικού δικτύου, εγκατάστασης χωροσταθμικών αφετηριών κ.λπ.) που απαιτούνται για την χάραξη των επιμέρους στοιχείων της Υπηρεσίας, οι δαπάνες σύνταξης μελετών εφαρμογής (όταν απαιτείται για την προσαρμογή των στοιχείων της οριστικής μελέτης στο ακριβές ανάγλυφο του εδάφους ή υφιστάμενες κατασκευές), κατασκευαστικών σχεδίων και σχεδίων λεπτομερειών, οι δαπάνες ανίχνευσης και εντοπισμού εμποδίων στον χώρο εκτέλεσης της Υπηρεσίας και εκπόνησης μελετών αντιμετώπισης αυτών (λ.χ. υπάρχοντα θεμέλια, υψηλός ορίζοντας υπογείων υδάτων, δίκτυα Οργανισμών Κοινής Ωφελείας [ΟΚΩ]),
- 1.14 Οι δαπάνες αποτύπωσης τεχνικών εργασιών και λοιπών εγκαταστάσεων που απαντώνται στο χώρο της Υπηρεσίας, οι δαπάνες επαλήθευσης των στοιχείων εδάφους με τοπογραφικές μεθόδους καθώς και οι δαπάνες λήψης επιμετρικών στοιχείων κατ' αντιπαράσταση με εκπρόσωπο της Υπηρεσίας και σύνταξης των πάσης φύσεως επιμετρικών σχεδίων, πινάκων και υπολογισμών που θα υποβληθούν στην Υπηρεσία προς έλεγχο.
- 1.15 Η δαπάνη σύνταξης των αναπτυγμάτων και πινάκων σπλισμού σκυροδεμάτων (όταν αυτοί δεν περιλαμβάνονται στη μελέτη).
- 1.16 Οι δαπάνες ενημέρωσης των οριζοντιογραφιών της μελέτης με τα στοιχεία των εντοπιζομένων με ερευνητικές τομές ή κατά την εκτέλεση των εργασιών δικτύων Ο.Κ.Ω.
- 1.17 Οι δαπάνες των αντλήσεων (πλην των αντλήσεων κατά την κατασκευή τεχνικών εντός κοίτης ποταμών ή στην περίπτωση που δεν υπάρχει δυνατότητα παροχέτευσης προς φυσικό ή τεχνητό αποδέκτη υδάτων) καθώς και των προσωρινών διευθετήσεων για την αντιμετώπιση των επιφανειακών, υπογείων και πηγαίων νερών ώστε να προστατεύονται τόσο τα κατασκευαζόμενα όσο και οι υπάρχουσες εργασίες και το περιβάλλον γενικότερα, εκτός αν προβλέπεται διαφορετικά στα τεύχη δημοπράτησης.
- 1.18 Οι δαπάνες που απορρέουν από δικαιώματα κατοχυρωμένων μεθόδων και ευρεσιτεχνιών που εφαρμόζονται κατά οποιονδήποτε τρόπο για την έντεχνη εκτέλεση των εργασιών.
- 1.19 Οι δαπάνες διαμόρφωσης προσβάσεων, προσπελάσεων και δαπέδων εργασίας στα διάφορα τμήματα των εργασιών, και γενικά κάθε βοηθητικής κατασκευής που θα απαιτηθεί σε οποιοδήποτε στάδιο των εργασιών, όταν δεν προβλέπεται ιδιαίτερη επιμέτρηση αυτών στα συμβατικά τεύχη, καθώς και οι δαπάνες αποξήλωσης των προσωρινών κατασκευών και περιβαλλοντικής αποκατάστασης των χώρων (προσβάσεων, προσπελάσεων, δαπέδων εργασίας κ.λπ.) εκτός εάν υπάρχει έγγραφη αποδοχή της Υπηρεσίας για την διατήρησή τους.
- 1.20 Οι δαπάνες για την προστασία και την εξασφάλιση της λειτουργίας των δικτύων Ο.Κ.Ω. που διασχίζουν εγκάρσια τα ορύγματα ή επηρεάζονται τοπικά από τις εκτελούμενες εργασίες, Την αποκλειστική ευθύνη για την πρόκληση ζημιών και φθορών στα δίκτυα αυτά θα φέρει, τόσο αστικά όσο και ποινικά και μέχρι περαίωσης των εργασιών, ο Ανάδοχος της Υπηρεσίας.
- 1.21 Οι δαπάνες πρόληψης και αποκατάστασης κάθε είδους ζημιάς καθώς και οι αποζημιώσεις για κάθε είδους βλάβη ή μη συνήθη φθορά επί υφισταμένων κατασκευών κατά την εκτέλεση των εργασιών ή την διακίνηση βαρέως εξοπλισμού του Αναδόχου (π.χ. μεταφορικών μέσων μεγάλης χωρητικότητας, ερπυστριοφόρων μηχανημάτων κ.λπ.) που οφείλονται σε μη τήρηση των συμβατικών όρων, των υποδείξεων της Υπηρεσίας, των ισχυουσών διατάξεων και γενικότερα σε υπαιτιότητα του Αναδόχου.
- 1.22 Εφ' όσον δεν προβλέπεται ιδιαίτερη πληρωμή στα συμβατικά τεύχη: Οι πάσης φύσεως δαπάνες για τις εργοταξιακές οδούς που προκύπτουν από τη μεθοδολογία κατασκευής του Αναδόχου και απαιτούνται για την ασφαλή διακίνηση εξοπλισμού και υλικών κατασκευής της Υπηρεσίας (μίσθωση ή εξασφάλιση δικαιωμάτων διέλευσης από ιδιωτική έκταση, κατασκευή των οδών ή βελτίωση υπαρχουσών, σήμανση, συντήρηση), καθώς και οι δαπάνες εξασφάλισης των αναγκαίων χώρων απόθεσης των πλεοναζόντων ή ακαταλλήλων προϊόντων εκσκαφών (καταβολή τιμήματος προς ιδιοκτήτες, αν απαιτείται, εξασφάλιση σχετικών αδειών, κατασκευή οδών προσπέλασης ή επέκταση ή βελτίωση υπαρχουσών) και η τελική διαμόρφωση των χώρων μετά την περαίωση των εργασιών, σύμφωνα με τους συγκεκριμένους περιβαλλοντικούς όρους.

- 1.23 Οι δαπάνες των προεργασιών στις παλιές ή νέες επιφάνειες οδοστρωμάτων για την εφαρμογή ασφαλικών επιστρώσεων επ' αυτών, όπως π.χ. σκούπισμα, καθαρισμός, δημιουργία οπών αγκύρωσης (πικούνισμα), καθώς και οι δαπάνες μεταφοράς και απόθεσης των προϊόντων που παράγονται ως αποτέλεσμα των παραπάνω εργασιών.
- 1.24 Οι δαπάνες διάνοιξης τομών ή οπών στα τοιχώματα υφισταμένων αγωγών, φρεατίων, τεχνικών έργων κ.λπ., με οποιαδήποτε μέσα, για τη σύνδεση νέων συμβαλλόντων αγωγών, εκτός αν προβλέπεται ιδιαίτερη πληρωμή προς τούτο στα τεύχη δημοπράτησης.
- 1.25 Οι δαπάνες των ειδικών μελετών, που προβλέπεται στα τεύχη δημοπράτησης να εκπονηθούν από τον Ανάδοχο χωρίς ιδιαίτερη αμοιβή, όπως μελέτες σύνθεσης σκυροδεμάτων και ασφαλτομιγμάτων, μελέτες ικριωμάτων κ.λπ.
- 1.26 Οι δαπάνες έκδοσης των απαιτούμενων αδειών εκτέλεσης εργασιών από τις αρμόδιες Αρχές, την Πολεοδομία και τους Οργανισμούς Κοινής Ωφελείας, εκτός αν προβλέπεται ιδιαίτερη πληρωμή προς τούτο στα τεύχη δημοπράτησης.
- 1.27 Οι δαπάνες λήψης μέτρων για την εξασφάλιση της συνεχούς και απρόσκοπτης λειτουργίας των υπαρχόντων, στην περιοχή της παροχής Υπηρεσίας, δικτύων (δίκτυα ύδρευσης, άρδευσης, αποχέτευσης και αποστράγγισης, τάφροι, διώρυγες, υδατορέματα κ.λπ.), τα οποία επηρεάζονται από την εκτέλεση των εργασιών, και ιδιαίτερα όταν:
- (1) τα δίκτυα είναι σχετικά ανεπαρκή και ευαίσθητα σε δυσμενή μεταχείριση,
 - (2) θα επιβαρυνθεί υπέρμετρα η λειτουργικότητα των δικτύων αν ο Ανάδοχος δεν λάβει μέτρα για να αποτρέψει την είσοδο φερτών υλών από τις χωματοουργικές, κυρίως, ή άλλες εργασίες.

Ο Φόρος Προστιθέμενης Αξίας (Φ.Π.Α) επί των λογαριασμών του Αναδόχου βαρύνει την Αναθέτουσα Αρχή.

Εάν προκύψει ανάγκη εκτέλεσης εργασιών που παρουσιάζουν διαφορετικά χαρακτηριστικά έναντι παρεμφερών προς αυτές εργασιών που περιλαμβάνονται στο παρόν Τιμολόγιο, αποδεκτά όμως σύμφωνα με τους όρους δημοπράτησης, ή εργασιών που επιμετρώνται διαφορετικά, οι εργασίες αυτές είναι δυνατόν να αναχθούν σε άρθρα του παρόντος Τιμολογίου με αναγωγή των μεγεθών τους σύμφωνα με το ακόλουθο παράδειγμα:

- (1) Διάτρητοι σωλήνες στραγγιστηρίων, αγωγοί αποχέτευσης ομβρίων και ακαθάρτων από σκυρόδεμα, PVC κ.λπ.

Για ονομαστική διάμετρο D_N χρησιμοποιούμενου σωλήνα διαφορετική από τις αναφερόμενες στα υποάρθρα των αντιστοιχών άρθρων του παρόντος Τιμολογίου και για αντίστοιχο υλικό κατασκευής, κατηγορία αντοχής και μέθοδο προστασίας, θα γίνεται αναγωγή του μήκους του χρησιμοποιούμενου σωλήνα σε μήκος σωλήνα της αμέσως μικρότερης στο παρόν Τιμολόγιο ονομαστικής διαμέτρου, με βάση το λόγο:

$$D_N / D_M$$

όπου D_N : Ονομαστική διάμετρος του χρησιμοποιούμενου σωλήνα

D_M : Η αμέσως μικρότερη διάμετρος σωλήνα που περιλαμβάνεται στο παρόν Τιμολόγιο.

Αν δεν υπάρχει μικρότερη διάμετρος ως D_M θα χρησιμοποιείται η αμέσως μεγαλύτερη υπάρχουσα διάμετρος.

- (2) Μόρφωση αρμών με προκατασκευασμένες πλάκες τύπου FLEXCELL ή αναλόγου

Για πάχος D_N χρησιμοποιούμενης πλάκας μεγαλύτερο από το πάχος της συμβατικής πλάκας του παρόντος τιμολογίου (12 mm), θα γίνεται αναγωγή της επιφάνειας της χρησιμοποιούμενης πλάκας σε επιφάνεια συμβατικής πλάκας πάχους 12 mm, με βάση το λόγο:

$$D_N / 12$$

όπου D_N : Το πάχος της χρησιμοποιούμενης πλάκας σε mm.

(3) Στεγάνωση αρμών με ταινίες τύπου HYDROFOIL PVC

Για πλάτος B_N χρησιμοποιούμενης ταινίας μεγαλύτερο από το πλάτος της συμβατικής ταινίας του παρόντος Τιμολογίου (240 mm), θα γίνεται αναγωγή του μήκους της χρησιμοποιούμενης ταινίας σε μήκος συμβατική ταινίας πλάτους 240 mm, με βάση το λόγο:

$$B_N / 240$$

όπου B_N : Το πλάτος της χρησιμοποιούμενης ταινίας σε mm

Παρεμφερής πρακτική μπορεί να έχει εφαρμογή και σε άλλες περιπτώσεις άρθρων του παρόντος Τιμολογίου.

Όπου στα επιμέρους άρθρα υπάρχει αναφορά σε ΕΤΕΠ των οποίων έχει αρθεί με απόφαση η υποχρεωτική εφαρμογή, η σχετική αναφορά μπορεί να αντιστοιχίζεται με αναφορά σε ΠΕΤΕΠ ή άλλο πρότυπο που θα περιλαμβάνεται σε σχετικό πίνακα στους γενικούς όρους του παρόντος.

Οι τιμές μονάδος του παρόντος Τιμολογίου που φέρουν την σήμανση [*] παραπλεύρως της αναγραφόμενης τιμής σε ΕΥΡΩ δεν συμπεριλαμβάνουν την δαπάνη της καθαρής μεταφοράς των, κατά περίπτωση, υλικών ή προϊόντων.

Η Δημοπρατούσα Αρχή θα προσθέτει στις τιμές αυτές την δαπάνη του μεταφορικού έργου, με βάση τα στοιχεία της μελέτης και τις συνθήκες εκτέλεσης των εργασιών.

Για τον προσδιορισμό της ως άνω δαπάνης του μεταφορικού έργου καθορίζονται οι ακόλουθες τιμές μονάδας σε €/m³.km

Σε αστικές περιοχές	
- απόσταση < 5 km	0,28
- απόσταση ≥ 5 km	0,21
Εκτός πόλεως	
· οδοί καλής βατότητας	
- απόσταση < 5 km	0,20
- απόσταση ≥ 5 km	0,19
· οδοί κακής βατότητας	
- απόσταση < 5 km	0,25
- απόσταση ≥ 5 km	0,21
· εργοταξιακές οδοί	
- απόσταση < 3 km	0,22
- απόσταση ≥ 3 km	0,20
Πρόσθετη τιμή για παρατεταμένη αναμονή φορτοεκφόρτωσης (ασφαλτικά, εκσκαφές θεμελίων και χανδάκων, μικρής κλίμακας εκσκαφές)	0,03

Οι τιμές αυτές έχουν εφαρμογή στον προσδιορισμό της τιμής του αστερίσκου [*] των άρθρων του παρόντος τιμολογίου των οποίων οι εργασίες επιμετρώνται σε κυβικά μέτρα (m³), κατά τον τρόπο που καθορίζεται σε έκαστο

άρθρο.

Σε καμία περίπτωση δεν εφαρμόζεται συντελεστής επιπλήσματος ή οποιαδήποτε άλλη προσαύξηση και ο υπολογισμός γίνεται με βάση τα επιμετρούμενα m³ κάθε εργασίας, όπως καθορίζεται στο αντίστοιχο άρθρο.

Η δαπάνη του μεταφορικού έργου, όπως προσδιορίζεται στο παρόν τιμολόγιο (NET ΟΔΟ), προστίθεται στην τιμή βάσεως των άρθρων που επισημαίνονται με [], και αναθεωρείται με βάση τον εκάστοτε καθοριζόμενο κωδικό αναθεώρησης (δεν προβλέπεται άλλη, ιδιαίτερη αναθεώρηση του μεταφορικού έργου).*

Υποομάδα Εργασιών Α : **ΕΡΓΑΣΙΩΝ ΟΔΟΠΟΙΙΑΣ****A.T. 1-1** Άρθρο A-14 ΚΑΘΑΡΙΣΜΟΣ ΚΑΙ ΜΟΡΦΩΣΗ ΤΑΦΡΟΥ ΤΡΙΓΩΝΙΚΗΣ ΔΙΑΤΟΜΗΣ Ή ΤΑΦΡΟΥ ΕΡΕΙΣΜΑΤΟΣ, ΣΕ ΚΑΘΕ ΕΙΔΟΥΣ ΕΔΑΦΟΣ
(Αναθεωρείται με το άρθρο ΟΔΟ-1310)

Καθαρισμός και μόρφωση πρνανών και πυθμένα υφιστάμενης τάφρου τριγωνικής διατομής ή τάφρου ερείσματος, σε κάθε είδους έδαφος, με διαστάσεις και κλίσεις που καθορίζονται στη μελέτη, που θα εκτελεσθεί με μηχανικά μέσα ή/και εργαλεία χειρός, μετά της μεταφοράς των προϊόντων σε οποιαδήποτε απόσταση.

Στην τιμή μονάδος περιλαμβάνονται:

- η δαπάνη προσέγγισης και χρήσης μηχανικών μέσων,
- η δαπάνη της εργασίας καθαρισμού της τάφρου και μόρφωσης των πρνανών και του πυθμένα της ή του ερείσματος,
- η δαπάνη φορτοεκφορτώσεων, σταλίας εξοπλισμού και μεταφοράς των παραγομένων προϊόντων σε οποιαδήποτε απόσταση.

Το παρόν άρθρο έχει εφαρμογή και στις τάφρους τραπεζοειδούς διατομής με πλάτος πυθμένα έως 0,30 m.

Τιμή ανά μέτρο μήκους.

ΕΥΡΩ Ολογράφως: εξήντα πέντε λεπτά
Αριθμητικά: **0,65 €**

A.T. 1-2 Άρθρο A-15 ΚΑΘΑΡΙΣΜΟΣ ΟΧΕΤΩΝ ΑΝΟΙΓΜΑΤΟΣ ΜΕΧΡΙ ΚΑΙ 3,00 m
(Αναθεωρείται με το άρθρο ΟΔΟ-1320)

Καθαρισμός οχετού ύψους ή ανοίγματος μέχρι 3.00 m και των τυχόν υπαρχόντων φρεατίων και απομάκρυνση των πάσης φύσεως προσχώσεων, με μηχανικά μέσα ή/και χειρονακτικά. Το παρόν άρθρο έχει εφαρμογή και σε σωληνωτούς οχετούς μικρών διαμέτρων

Στην τιμή μονάδος περιλαμβάνονται:

- η πρόσθετη δαπάνη λόγω ενδεχομένων δυσχερειών προσέγγισης του εξοπλισμού και μέσων,
- η απασχόληση προσωπικού και μέσων για την εκτέλεση των εργασιών, η φορτοεκφόρτωση και μεταφορά των προϊόντων καθαρισμού σε οποιαδήποτε απόσταση,
- η απόθεση και διάστρωση αυτών
- η δαπάνη των πάσης φύσεως μέτρων ασφαλείας.

Επισημαίνεται ότι σε περίπτωση απόθεσης των προϊόντων καθαρισμού κοντά στον οχετό (μετά από έγκριση της Υπηρεσίας), η διαμόρφωσή τους θα γίνει έτσι ώστε να αποφευχθούν επανεμφράξεις του οχετού.

Θα επιμετρηθεί το μήκος του οχετού μεταξύ των στομιών εισόδου και εξόδου αυτού (περιλαμβανομένων των τυχόν φρεατίων).

Για ένα μέτρο μήκους

ΕΥΡΩ Ολογράφως: έντεκα ευρώ και πενήντα λεπτά
Αριθμητικά: **11,50 €**

A.T. 1-3 Άρθρο A-16 ΑΡΣΗ ΚΑΤΑΠΤΩΣΕΩΝ ΓΙΑ ΚΑΘΕ ΕΙΔΟΥΣ ΕΔΑΦΟΣ
(Αναθεωρείται με το άρθρο ΟΔΟ-1420)

Αρση καταπτώσεων ή κατολισθήσεων εδάφους οποιασδήποτε φύσεως από τα πρηνή ορυγμάτων ή επιχωμάτων υφιστάμενων οδών, με την μεταφορά των προϊόντων σε οποιαδήποτε απόσταση.

Στην τιμή μονάδος περιλαμβάνονται:

- η δαπάνη των εργασιών άρσης των καταπτώσεων,
- η δαπάνη φορτοεκφορτώσεων, μεταφοράς σε οποιαδήποτε απόσταση και απόθεσης σε θέσεις της έγκρισης της Υπηρεσίας των προϊόντων κατάπτωσης προς κατασκευή ή συμπλήρωση επιχωμάτων ή προς προσωρινή απόθεση ή προς οριστική απομάκρυνση εκτός χώρου των εργασιών, περιλαμβανομένης και της τυχόν εκθάμνωσης, κοπής ή/και εκρίζωσης δέντρων οποιασδήποτε περιμέτρου και απομάκρυνσής τους από την περιοχή εκτέλεσης των εργασιών.

Στην τιμή μονάδος περιλαμβάνεται επίσης ανηγμένα η δαπάνη μόρφωσης των πρηνών και του πυθμένα της περιοχής κατάπτωσης, περιλαμβανομένου του τυχόν αναγκαίου θρυμματισμού ογκολίθων για τη διευκόλυνση της άρσης των προϊόντων κατάπτωσης

Η άρση καταπτώσεων επιμετράται με λήψη αρχικών και τελικών διατομών.

Τιμή ανά κυβικό μέτρο

ΕΥΡΩ Ολογράφως: τρία ευρώ και δέκα λεπτά
Αριθμητικά: **3,10 €**

A.T. 1-4 Άρθρο A-17 ΚΑΘΑΡΙΣΜΟΣ ΠΡΑΝΩΝ ΑΝΟΙΧΤΩΝ ΕΚΣΚΑΦΩΝ
(Αναθεωρείται με το άρθρο ΟΔΟ-1420)

Καθαρισμός επιφανειών πρηνών προϋφισταμένων βραχωδών ορυγμάτων από χαλαρωμένα, αποκολλημένα και ασταθή τεμάχια, σε οποιοδήποτε ύψος από την στάθμη της οδού και με οποιαδήποτε κλίση πρηνών, με μηχανικά μέσα και χειρονακτική υποβοήθηση ή/και περιορισμένη χρήση εκρηκτικών (αν απαιτείται), με την συγκέντρωση, φόρτωση και μεταφορά των προϊόντων σε οποιαδήποτε απόσταση.

Στην τιμή μονάδος περιλαμβάνονται:

- Ο καθαρισμός παρειών, στρογγυλεύσεων, αναβαθμών κ.λ.π. των πρηνών
- Τα διατρήματα γόμωσης εκρηκτικών (αν απαιτούνται),
- Η προμήθεια, μεταφορά επί τόπου, τοποθέτηση και πυροδότηση των εκρηκτικών υλών με όλα τα απαιτούμενα βοηθητικά υλικά (θρυαλίδες, πυροκροτητές, επιβραδυντές κ.λ.π.)
- Η συγκέντρωση, φορτοεκφόρτωση και μεταφορά των παραγομένων προϊόντων σε οποιαδήποτε απόσταση, περιλαμβανομένων τυχόν προσωρινών αποθέσεων ή επαναφορτώσεων.
- Η αντιμετώπιση πάσης φύσεως δυσχερειών λόγω ταυτόχρονης διεξαγωγής της κυκλοφορίας, όπως περιορισμένα μέτωπα εκτέλεσης εργασιών, άμεσος καθερισμός καταστρώματος οδού από τις καταπτώσεις υλικών κλπ.
- Η διαμόρφωση των τυχόν απαιτούμενων προσπελάσεων, καθώς και η αποκατάσταση του τοπίου μετά το πέρας των εργασιών
- Οι πάσης φύσεως σταλίες του μηχανικού εξοπλισμού
- Η λήψη των απαιτούμενων μέτρων ασφαλείας (εργασίες σε ύψος, ενδεχόμενη χρήση εκρηκτικών, έλεγχος ανεξέλεκτης πτώσης βραχοτεμαχίων προς τα κατόπη της οδού, εργοταξιακή σήμανση, έλεγχος κυκλοφορίας οχημάτων κλπ), .

Στην τιμή δεν περιλαμβάνεται και επιμετράται ιδιαίτερα η διαμόρφωση των απαιτούμενων προσπελάσεων (εάν δεν υπάρχουν) προς τους αναβαθμούς, όταν αυτές προβλέπεται να διατηρηθούν.

Για ένα τετραγωνικό μέτρο επιφάνειας πρανούς ή αναβαθμού που καθαρίστηκε.

ΕΥΡΩ Ολογράφως: πέντε ευρώ και δέκα λεπτά
Αριθμητικά: **5,10€**

A.T. 1-5 Άρθρο Σχετικό ΚΟΠΗ ΚΑΙ ΑΠΟΜΑΚΡΥΝΣΗ ΒΛΑΣΤΗΣΗΣ ΕΛΑΧΙΣΤΟΥ ΠΛΑΤΟΥΣ 2Μ ΑΠΟ ΤΟ ΚΑΤΑΣΤΡΩΜΑ ΤΗΣ ΟΔΟΥ & ΣΥΛΛΟΓΗ ΚΑΙ ΑΠΟΜΑΚΡΥΝΣΗ ΑΠΟΡΡΙΜΜΑΤΩΝ
(Αναθεωρείται με το άρθρο ΟΔΟ-1320)

-
- Το άρθρο αφορά στην εκτέλεση των εξής εργασιών:
 - τη συλλογή απορριμμάτων κάθε είδους , χειρονακτική ή και μηχανική, φόρτωση τους σε όχημα μεταφοράς, την μεταφορά και την εκφόρτωση τους σε κατάλληλο χώρο αποκομιδής
 - Τον καθαρισμό της βλάστησης (αποψίλωση) που αναπτύσσεται στις τάφρους, τα πρανή και τα ερείσματα των οδών σε ελάχιστο πλάτος δύο (2.00) μέτρων,
 - την κοπή κλαδιών τα οποία εισέρχονται εντός των ερεισμάτων και το κατάστρωμα των οδών,
 - τη συλλογή των προϊόντων καθαρισμού, η χειρονακτική ή και μηχανική, φόρτωση τους σε όχημα μεταφοράς, την μεταφορά και την εκφόρτωση τους σε κατάλληλο χώρο αποκομιδής.
 - Το μήκος και ο τόπος εκτέλεσης εργασιών θα δίνεται εγγράφως από την επίβλεψη και θα αφορά ελάχιστο πλάτος 2.00μ. από το όριο του καταστρώματος της οδού.
Η εργασία θα γίνεται με μηχανήματα έργων (ιδιόκτητα ή μισθωμένα) και χειρονακτικά με ομάδες καθαρισμού.

Ειδικότερα:

Στην εργασία συμπεριλαμβάνεται η συλλογή τυχόν απορριμμάτων στα σημεία αποψίλωσης, τα οποία θα απομακρύνονται εκ παραλλήλου, η αποψίλωση της ανεπιθύμητης βλάστησης και η διαμόρφωση των υφιστάμενων θάμνων επί των νησίδων και εκατέρωθεν της οδού, με χλοοκοπτική μηχανή ή με αυτοκινούμενα μέσα ή με μηχανικό χειροκίνητο ψαλίδι, συμπεριλαμβανομένης και της δαπάνης απομάκρυνσης από το χώρο εκτέλεσης των εργασιών, των προϊόντων που προκύπτουν κατά την αποψίλωση και κοπή, σε επιτρεπόμενο χώρο από τις Αρχές και ύστερα από έγκριση της Υπηρεσίας, περιλαμβανομένης της δαπάνης απόθεσης, σε οποιαδήποτε χιλιομετρική απόσταση.

Στην τιμή περιλαμβάνεται η δαπάνη:

- προσέγγισης μηχανημάτων και μεταφορικών μέσων,
- προσέγγισης και απομάκρυνσης του εργατοτεχνικού προσωπικού,
- φορτοεκφόρτωσης του μηχανολογικού εξοπλισμού και των προς απόρριψη προϊόντων σε οποιοδήποτε μεταφορικό μέσο,
- συγκέντρωσης και εναπόθεσης σε τελικές ή ενδιάμεσες θέσεις, η δαπάνη
- επαναφόρτωσης των προσωρινών αποθέσεων και εκφόρτωσης σε τελικές θέσεις,
- σταλιών των φορτοεκφορτώσεων.

Για ένα μέτρο μήκους

ΕΥΡΩ Ολογράφως: τριάντα λεπτά
Αριθμητικά: **0,30 €**

A.T. 1-6 Άρθρο Σχετικό **Κόστος υποδοχής σε αποδεκτούς χώρους, των αποβλήτων από εκσκαφές, κατασκευές και κατεδαφίσεις (ΑΕΚΚ)**

Σύμφωνα με την υπ' αριθμ. **11 Εγκύκλιο / 19-6-2017 Α.Π ΔΝΣγ/οικ 44038/ΦΝ466** του Υπουργείου Υποδομών και Μεταφορών, στην τιμή περιλαμβάνεται το κόστος υποδοχής σε αποδεκτούς χώρους, των αποβλήτων από εκσκαφές, κατασκευές και κατεδαφίσεις (ΑΕΚΚ), όπως αυτά καθορίζονται στην **Κ.Υ.Α. 36259/1757/Ε103/2010 (ΦΕΚ 1312 Β / 24.08.2010)** για την εναλλακτική διαχείριση των αποβλήτων από εκσκαφές, κατασκευές και κατεδαφίσεις και εξειδικεύονται με την **Εγκύκλιο αρ. πρωτ. οικ 4834/25-1-2013 του ΥΠΕΚΑ**. Όπου «ως κόστος υποδοχής σε αποδεκτούς χώρους» νοείται το κόστος χρήσης του συγκεκριμένου χώρου από την παράδοση των υλικών αυτών και την επέκεια διαχείρισή τους».

Τιμή ανά τόνο (tn) αποβλήτων.

ΕΥΡΩ Ολογράφως : **Οκτώ ευρώ**

Αριθμητικά : **8,00**

Υποομάδα Εργασιών Β **ΕΡΓΑΣΙΕΣ ΠΡΑΣΙΝΟΥ****ΓΕΝΙΚΟΙ ΟΡΟΙ**

Αντικείμενο του παρόντος τιμολογίου είναι ο καθορισμός τιμών μονάδος των εργασιών, που είναι απαραίτητες για την έντεχνη ολοκλήρωση της παροχής Υπηρεσίας, όπως προδιαγράφεται στα λοιπά Τεύχη Δημοπράτησης που ορίζονται στη Διακήρυξη.

1. Οι τιμές μονάδας του παρόντος Τιμολογίου αναφέρονται σε μονάδες πλήρως περαιωμένων εργασιών, όπως περιγράφονται αναλυτικά παρακάτω, οι οποίες θα εκτελεστούν στην περιοχή που θα λάβει χώρα η υπηρεσία. Οι τιμές μονάδος περιλαμβάνουν όλες τις δαπάνες που αναφέρονται στην περιγραφή των εργασιών, καθώς και όσες απαιτούνται για την πλήρη και έντεχνη εκτέλεση των εργασιών, σύμφωνα και με τα λοιπά Τεύχη Δημοπράτησης.

Καμιά αξίωση ή αμφισβήτηση δεν μπορεί να θεμελιωθεί, ως προς το είδος και την απόδοση των μηχανημάτων, τις ειδικότητες και τον αριθμό του εργατοτεχνικού προσωπικού και την δυνατότητα χρησιμοποίησης ή μή μηχανικών μέσων, εκτός αν άλλως ορίζεται στα άρθρα του παρόντος.

Σύμφωνα με τα παραπάνω, με τις τιμές μονάδος του παρόντος Τιμολογίου προκύπτει το προϋπολογιζόμενο άμεσο κόστος της παροχής Υπηρεσίας, δηλαδή το συνολικό κόστος των επί μέρους εργασιών ή λειτουργιών, οι οποίες συνθέτουν το φυσικό αντικείμενο. Στις τιμές μονάδος αυτές, ενδεικτικά και όχι περιοριστικά, περιλαμβάνονται τα κάτωθι:

- 1.1 Κάθε είδους επιβάρυνση των ενσωματωμένων υλικών από φόρους, τέλη, δασμούς, έξοδα εκτελωνισμού, ειδικούς φόρους κ.λπ., πλην του Φ.Π.Α. Ο Ανάδοχος δεν απαλλάσσεται από τα τέλη διοδίων των κάθε είδους μεταφορικών του μέσων.

- 1.2 Οι δαπάνες προμηθείας των πάσης φύσεως, ενσωματωμένων και μη, κυρίων και βοηθητικών υλικών, μεταφοράς τους στις θέσεις εκτέλεσης των εργασιών, αποθήκευσης, φύλαξης, επεξεργασίας τους (αν απαιτείται) και προσέγγισής τους, με τις απαιτούμενες φορτοεκφορτώσεις, τις ασφαλίσεις των μεταφορών, τις σταλίες των μεταφορικών μέσων και τις απαιτούμενες πλάγιες μεταφορές, εκτός των ειδικών περιπτώσεων, που η μεταφορά πληρώνεται ιδιαίτερα με αντίστοιχα άρθρα του Τιμολογίου.

Ομοίως οι δαπάνες για την φορτοεκφόρτωση και μεταφορά (με την σταλία μεταφορικών μέσων) των πλεοναζόντων ή/και ακατάλληλων προϊόντων εκσκαφών και λοιπών υλικών, σε κατάλληλους χώρους απόρριψης, λαμβανομένων υπόψη των ισχυόντων Περιβαλλοντικών Όρων, σύμφωνα με την Ε.Σ.Υ. και τους λοιπούς όρους δημοπράτησης.

Το κόστος υποδοχής σε αποδεκτούς χώρους, των αποβλήτων από εκσκαφές, κατασκευές και κατεδαφίσεις (ΑΕΚΚ), όπως αυτά καθορίζονται στην ΚΥΑ 36259/1757/Ε103/2010 (ΦΕΚ 1312Β/2010) και εξειδικεύονται με την Εγκύκλιο αρ. πρωτ. οικ 4834/25-1-2013 του Υπουργείου Περιβάλλοντος Ενέργειας και Κλιματικής Αλλαγής, δεν περιλαμβάνεται στις αντίστοιχες τιμές του τιμολογίου.

Ως «κόστος υποδοχής σε αποδεκτούς χώρους» νοείται το κόστος χρήσης του συγκεκριμένου χώρου από την παράδοση των υλικών αυτών και την επέκεινα διαχείρισή τους.

- 1.3 Οι δαπάνες μισθών, ημερομισθίων, υπερωριών, υπερεργασιών, ασφαλιστικών εισφορών (στο Ι.Κ.Α., σε ασφαλιστικές εταιρείες, ή σε άλλους ημεδαπούς ή/και αλλοδαπούς ασφαλιστικούς οργανισμούς κλπ.), δώρων εορτών, επιδομάτων που καθορίζονται από τις ισχύουσες εκάστοτε Συλλογικές Συμβάσεις Εργασίας (αδείας, οικογενειακού, θέσεως, ανθυγιεινής εργασίας, εξαιρεσίμων αργιών κ.λπ.), νυκτερινής απασχόλησης (πλην των εργασιών που η εκτέλεσή τους προβλέπεται κατά τις νυκτερινές ώρες και τιμολογούνται ιδιαίτερα) κ.λπ., του πάσης φύσεως προσωπικού (εργατοτεχνικού όλων των ειδικοτήτων οδηγών και χειριστών οχημάτων και μηχανημάτων, τεχνιτών συνεργείων, επιστημονικού προσωπικού και των επιστατών με εξειδικευμένο αντικείμενο, ημεδαπού ή αλλοδαπού που απασχολείται για την παροχή υπηρεσίας, επί τόπου ή οπουδήποτε αλλού.

- 1.4 Οι κάθε είδους δαπάνες για την εγκατάσταση, εξοπλισμό και λειτουργία εργοταξιακού εργαστηρίου, εάν προβλέπεται, την λήψη και μεταφορά των δοκιμών και την εκτέλεση ελέγχων και δοκιμών, είτε στο εργοταξιακό εργαστήριο ή σε κρατικό ή σε ιδιωτικό της εγκρίσεως της Υπηρεσίας, σύμφωνα με τους όρους δημοπράτησης.
- 1.5 Οι δαπάνες εγκατάστασης και λειτουργίας μονάδων παραγωγής προκατασκευασμένων στοιχείων, εφ' όσον προβλέπονται από τους όρους δημοπράτησης, συγκροτημάτων παραγωγής θραυστών υλικών (σπαστηροτριβείο), σκυροδέματος, ασφαλτομιγμάτων κ.λπ., στον εργοταξιακό χώρο ή εκτός αυτού.
- Στις δαπάνες αυτές περιλαμβάνονται: η εξασφάλιση του απαιτούμενου χώρου, η κατασκευή των υποδομών, κτιριακών και λοιπών εργασιών των μονάδων, η εγκατάσταση του απαιτούμενου κατά περίπτωση εξοπλισμού, οι λειτουργικές δαπάνες πάσης φύσεως, οι φορτοεκφορτώσεις και μεταφορές των πρώτων υλών στην μονάδα και των παραγομένων προϊόντων μέχρι τις θέσεις ενσωμάτωσής τους, καθώς και η αποσυναρμολόγηση των εγκαταστάσεων μετά το πέρας των εργασιών, η καθαίρεση των υποδομών τους (βάσεις, τοιχία κλπ κατασκευές από σκυροδέμα ή οποιοδήποτε άλλο υλικό) και αποκατάστασης του χώρου σε βαθμό αποδεκτό από την Υπηρεσία και σύμφωνα με τους ισχύοντες Περιβαλλοντικούς όρους.
- Οι ως άνω όροι για την αποξήλωση των μονάδων και αποκατάσταση των χώρων έχουν εφαρμογή στις ακόλουθες περιπτώσεις:
- (α) Όταν η εγκατάσταση των μονάδων έχει γίνει σε χώρο που έχει παραχωρηθεί από το Δημόσιο
- (β) Όταν οι μονάδες έχουν ανεγερθεί μεν σε χώρους που έχει εξασφαλίσει ο Ανάδοχος, αλλά έχει δοθεί προσωρινή άδεια εγκατάστασης-λειτουργίας για τις ανάγκες της συγκεκριμένης εγκατάστασης.
- 1.6 Τα πάσης φύσεως ασφάλιστρα για το προσωπικό, τις μεταφορές, τα μεταφορικά μέσα, τα μηχανήματα έργων και τις εγκαταστάσεις,
- 1.7 Οι επιβαρύνσεις από την εκτέλεση των εργασιών υπό ταυτόχρονη διεξαγωγή της κυκλοφορίας και την λήψη των απαιτούμενων προστατευτικών μέτρων, οι δαπάνες των μέτρων προστασίας των όμορων κατασκευών των χώρων εκτέλεσης των εργασιών, της πρόληψης ατυχημάτων εργαζομένων ή τρίτων, της αποφυγής βλαβών σε κινητά ή ακίνητα πράγματα τρίτων, της αποφυγής ρύπανσης ρεμάτων, ποταμών, ακτών κ.λπ., καθώς και οι δαπάνες των μέτρων προστασίας των έργων σε κάθε φάση της κατασκευής τους ανεξαρτήτως της εποχής του έτους (εκσκαφές, θεμελιώσεις, ικριώματα, σκυροδετήσεις κ.λπ.) και μέχρι την οριστική παραλαβή τους.
- 1.8 Οι δαπάνες διεξαγωγής των ελέγχων ποιότητας και οι δαπάνες κατασκευής των πάσης φύσεως "δοκιμαστικών τμημάτων" που προβλέπονται στην Τ.Σ.Υ. και τους λοιπούς όρους δημοπράτησης (μετρήσεις, εργαστηριακοί έλεγχοι και δοκιμές, αξία υλικών, χρήση μηχανημάτων, εργασία κ.λπ.)
- 1.9 Οι δαπάνες διάθεσης, προσκόμισης και λειτουργίας του κυρίου και βοηθητικού μηχανικού εξοπλισμού και μέσων (π.χ. ικριωμάτων, εργαλείων) που απαιτούνται για συγκεκριμένες εργασίες/λειτουργίες του έργου, στο πλαίσιο του εγκεκριμένου χρονοδιαγράμματος, στις οποίες περιλαμβάνονται τα μισθώματα, η μεταφορά επί τόπου, η συναρμολόγηση (όταν απαιτείται), η αποθήκευση, η φύλαξη, η ασφάλιση, οι αποδοχές οδηγών, χειριστών, βοηθών και τεχνιτών, τα καύσιμα, τα λιπαντικά και λοιπά αναλώσιμα, τα ανταλλακτικά, οι επισκευές, οι μετακινήσεις στον χώρο του έργου, οι ημεραργίες για οποιαδήποτε αιτία, οι πάσης φύσεως σταλίες και καθυστερήσεις (που δεν οφείλονται σε υπαιτιότητα της Αναθέτουσας Αρχής), η αποσυναρμολόγησή τους (εάν απαιτείται) και η απομάκρυνσή τους.
- Περιλαμβάνονται επίσης οι πάσης φύσεως δαπάνες του εφεδρικού εξοπλισμού που διατηρείται σε ετοιμότητα για την αντιμετώπιση βλαβών ή για οποιαδήποτε άλλη αιτία.
- 1.10 Οι δαπάνες προμηθείας ή παραγωγής, φορτοεκφόρτωσης και μεταφοράς στη θέση ενσωμάτωσης και τυχόν προσωρινών αποθέσεων και επαναφορτώσεων αδρανών υλικών προέλευσης λατομείων, ορυχείων κλπ. πλην των περιπτώσεων που στα οικεία άρθρα του παρόντος

Τιμολογίου αναφέρεται ρητά ότι η μεταφορά πληρώνεται ιδιαίτερα (άρθρα που επισημαίνονται με αστερίσκο [*]).

Περιλαμβάνονται οι δαπάνες πλύσεως, ανάμιξης ή εμπλουτισμού των υλικών, ώστε να ανταποκρίνονται στις προβλεπόμενες από την Μελέτη προδιαγραφές, λαμβανομένων υπόψη των σχετικών περιβαλλοντικών όρων

- 1.11 Οι επιβαρύνσεις από καθυστερήσεις, μειωμένη απόδοση και μετακινήσεις μηχανημάτων και προσωπικού που οφείλονται:
- (α) σε εμπόδια στο χώρο εκτέλεσης των εργασιών (αρχαιολογικά ευρήματα, δίκτυα Ο.Κ.Ω. κ.λπ.),
 - (β) στην μη ολοκλήρωση των διαδικασιών απαλλοτρίωσης τμημάτων του χώρου εκτέλεσης των εργασιών (υπό την προϋπόθεση ότι παρέχεται η δυνατότητα τμηματικής εκτέλεσης των εργασιών),
 - (γ) στις τυχόν ιδιαίτερες απαιτήσεις αντιμετώπισης των εμποδίων από τους αρμόδιους για αυτά φορείς (ΥΠ.ΠΟ, Δ.Ε.Η, ΔΕΥΑχ κ.λπ.),
 - (δ) στην ενδεχόμενη εκτέλεση των εργασιών κατά φάσεις λόγω των ως άνω εμποδίων,
 - (ε) στην διενέργεια των απαιτούμενων μετρήσεων, ελέγχων και ερευνών (τοπογραφικών, εργαστηριακών, γεωτεχνικών κ.α.), καθώς και στις λοιπές υποχρεώσεις του Αναδόχου που προβλέπονται στα τεύχη δημοπράτησης, είτε τα ως άνω αποζημιώνονται ιδιαίτερα είτε είναι ανηγμένα στο ποσοστό Γ.Ε. & Ο.Ε. ή σε άλλα άρθρα του παρόντος Τιμολογίου
 - (στ) στην λήψη μέτρων για την εξασφάλιση της κυκλοφορίας πεζών και οχημάτων,
 - (ζ) σε προσωρινές ή μόνιμες κυκλοφοριακές ρυθμίσεις στην ευρύτερη περιοχή των εργασιών για οποιαδήποτε αιτία (π.χ. εορτές, εργασίες συντήρησης οδικού δικτύου και υποδομών, βλάβες σε άλλα έργα, εκτέλεση άλλων έργων κλπ.).
- 1.12 Οι δαπάνες λήψης μέτρων για την ομαλή και ασφαλή διακίνηση πεζών και οχημάτων στις θέσεις εκτέλεσης των εργασιών, όπως ενδεικτικά:
- (1) Οι δαπάνες προσωρινών γεφυρώσεων ορυγμάτων πλάτους έως 3,0 m, για την αποκατάσταση της κυκλοφορίας πεζών και οχημάτων, όταν τούτο κρίνεται απαραίτητο από την Υπηρεσία ή τις αρμόδιες Αρχές
 - (2) Οι δαπάνες λήψης προστατευτικών μέτρων για την απρόσκοπτη και ασφαλή κυκλοφορία πεζών και οχημάτων στην περίμετρο των χώρων εκτέλεσης των εργασιών, όπου απαιτείται, ήτοι για την περιφράξη των ορυγμάτων και γενικά των χώρων εκτέλεσης εργασιών, την ενημέρωση του κοινού, την σήμανση και φωτεινή σηματοδότηση του εργοταξιακού χώρου (πλην εκείνης που προκύπτει από μελέτη σήμανσης και τιμολογείται ιδιαίτερως), την προσωρινή διευθέτηση και αποκατάσταση της κυκλοφορίας κλπ. καθώς και οι δαπάνες για την απομάκρυνση των παραπάνω προσωρινών κατασκευών και σήμανσης μετά την περαίωση των εργασιών και την πλήρη αποκατάσταση της αρχικής σήμανσης.
- 1.13 Οι δαπάνες των τοπογραφικών εργασιών (αποτυπώσεων, πασσαλώσεων, αναπασσαλώσεων, πύκνωσης τριγωνομετρικού και πολυγωνομετρικού δικτύου, εγκατάστασης χωροσταθμικών αφετηριών κ.λπ.) που απαιτούνται για την χάραξη των επιμέρους στοιχείων, οι δαπάνες σύνταξης μελετών εφαρμογής (όταν απαιτείται για την προσαρμογή των στοιχείων της οριστικής μελέτης στο ακριβές ανάγλυφο του εδάφους ή υφιστάμενες κατασκευές), κατασκευαστικών σχεδίων και σχεδίων λεπτομερειών, οι δαπάνες ανίχνευσης και εντοπισμού εμποδίων στον χώρο εκτέλεσης τους και εκπόνησης μελετών αντιμετώπισης αυτών (λ.χ. υπάρχοντα θεμέλια, υψηλός ορίζοντας υπογείων υδάτων, δίκτυα Οργανισμών Κοινής Ωφελείας [ΟΚΩ]),
- 1.14 Οι δαπάνες αποτύπωσης τεχνικών έργων και λοιπών εγκαταστάσεων που απαντώνται στο χώρο που λαμβάνει χώρα η παροχή υπηρεσίας, οι δαπάνες επαλήθευσης των στοιχείων εδάφους με τοπογραφικές μεθόδους καθώς και οι δαπάνες λήψης επιμετρητικών στοιχείων κατ' αντιπαράσταση με εκπρόσωπο της Υπηρεσίας και σύνταξης των πάσης φύσεως επιμετρητικών σχεδίων, πινάκων και υπολογισμών που θα υποβληθούν στην Υπηρεσία προς έλεγχο.

- 1.15 Η δαπάνη σύνταξης των αναπτυγμάτων και πινάκων οπλισμού σκυροδεμάτων (όταν αυτοί δεν περιλαμβάνονται στη μελέτη).
- 1.16 Οι δαπάνες ενημέρωσης των οριζοντιογραφιών της μελέτης με τα στοιχεία των εντοπιζομένων με ερευνητικές τομές ή κατά την εκτέλεση των εργασιών δικτύων Ο.Κ.Ω.
- 1.17 Οι δαπάνες των αντλήσεων (πλην των αντλήσεων κατά την κατασκευή τεχνικών εντός κοίτης ποταμών ή στην περίπτωση που δεν υπάρχει δυνατότητα παροχέτευσης προς φυσικό ή τεχνητό αποδέκτη υδάτων) καθώς και των προσωρινών διευθετήσεων για την αντιμετώπιση των επιφανειακών, υπογείων και πηγαίων νερών ώστε να προστατεύονται τόσο τα κατασκευαζόμενα όσο και τα υπάρχοντα έργα και το περιβάλλον γενικότερα, εκτός αν προβλέπεται διαφορετικά στα τεύχη δημοπράτησης.
- 1.18 Οι δαπάνες που απορρέουν από δικαιώματα κατοχυρωμένων μεθόδων και ευρεσιτεχνιών που εφαρμόζονται κατά οποιονδήποτε τρόπο για την έντεχνη εκτέλεση των εργασιών.
- 1.19 Οι δαπάνες διαμόρφωσης προσβάσεων, προσπελάσεων και δαπέδων εργασίας στα διάφορα τμήματα των εργασιών, και γενικά κάθε βοηθητικής κατασκευής που θα απαιτηθεί σε οποιοδήποτε στάδιο των εργασιών, όταν δεν προβλέπεται ιδιαίτερη επιμέτρηση αυτών στα συμβατικά τεύχη, καθώς και οι δαπάνες αποξήλωσης των προσωρινών κατασκευών και περιβαλλοντικής αποκατάστασης των χώρων (προσβάσεων, προσπελάσεων, δαπέδων εργασίας κ.λπ.) εκτός εάν υπάρχει έγγραφη αποδοχή της Υπηρεσίας για την διατήρησή τους.
- 1.20 Οι δαπάνες για την προστασία και την εξασφάλιση της λειτουργίας των δικτύων Ο.Κ.Ω. που διασχίζουν εγκάρσια τα ορύγματα ή επηρεάζονται τοπικά από τις εκτελούμενες εργασίες, Την αποκλειστική ευθύνη για την πρόκληση ζημιών και φθορών στα δίκτυα αυτά θα φέρει, τόσο αστικά όσο και ποινικά και μέχρι περαίωσης των εργασιών, ο Ανάδοχος.
- 1.21 Οι δαπάνες πρόληψης και αποκατάστασης κάθε είδους ζημιάς καθώς και οι αποζημιώσεις για κάθε είδους βλάβη ή μη συνήθη φθορά επί υφισταμένων κατασκευών κατά την εκτέλεση των εργασιών ή την διακίνηση βαρέως εξοπλισμού του Αναδόχου (π.χ. μεταφορικών μέσων μεγάλης χωρητικότητας, ερπυστριοφόρων μηχανημάτων κ.λπ.) που οφείλονται σε μη τήρηση των συμβατικών όρων, των υποδείξεων της Υπηρεσίας, των ισχυουσών διατάξεων και γενικότερα σε υπαιτιότητα του Αναδόχου.
- 1.22 Εφ' όσον δεν προβλέπεται ιδιαίτερη πληρωμή στα συμβατικά τεύχη: Οι πάσης φύσεως δαπάνες για τις εργοταξιακές οδούς που προκύπτουν από τη μεθοδολογία κατασκευής του Αναδόχου και απαιτούνται για την ασφαλή διακίνηση εξοπλισμού και υλικών κατασκευής (μίσθωση ή εξασφάλιση δικαιωμάτων διέλευσης από ιδιωτική έκταση, κατασκευή των οδών ή βελτίωση υπαρχουσών, σήμανση, συντήρηση), καθώς και οι δαπάνες εξασφάλισης των αναγκαίων χώρων απόθεσης των πλεοναζόντων ή ακαταλλήλων προϊόντων εκσκαφών (καταβολή τιμήματος προς ιδιοκτήτες, αν απαιτείται, εξασφάλιση σχετικών αδειών, κατασκευή οδών προσπέλασης ή επέκταση ή βελτίωση υπαρχουσών) και η τελική διαμόρφωση των χώρων μετά την περαίωση των εργασιών, σύμφωνα με τους εγκεκριμένους περιβαλλοντικούς όρους.
- 1.23 Οι δαπάνες των προεργασιών στις παλιές ή νέες επιφάνειες οδοστρωμάτων για την εφαρμογή ασφαλτικών επιστρώσεων επ' αυτών, όπως π.χ. σκούπισμα, καθαρισμός, δημιουργία οπών αγκύρωσης (πικούνισμα), καθώς και οι δαπάνες μεταφοράς και απόθεσης των προϊόντων που παράγονται ως αποτέλεσμα των παραπάνω εργασιών.
- 1.24 Οι δαπάνες διάνοιξης τομών ή οπών στα τοιχώματα υφισταμένων αγωγών, φρεατίων, τεχνικών έργων κ.λπ., με οποιαδήποτε μέσα, για τη σύνδεση νέων συμβαλλόντων αγωγών, εκτός αν προβλέπεται ιδιαίτερη πληρωμή προς τούτο στα τεύχη δημοπράτησης.
- 1.25 Οι δαπάνες των ειδικών μελετών, που προβλέπεται στα τεύχη δημοπράτησης να εκπονηθούν από τον Ανάδοχο χωρίς ιδιαίτερη αμοιβή, όπως μελέτες σύνθεσης σκυροδεμάτων και ασφαλτομιγμάτων, μελέτες ικριωμάτων κ.λπ.
- 1.26 Οι δαπάνες έκδοσης των απαιτούμενων αδειών εκτέλεσης εργασιών από τις αρμόδιες Αρχές, την Πολεοδομία και τους Οργανισμούς Κοινής Ωφελείας, εκτός αν προβλέπεται ιδιαίτερη πληρωμή προς τούτο στα τεύχη δημοπράτησης.

1.27 Οι δαπάνες λήψης μέτρων για την εξασφάλιση της συνεχούς και απρόσκοπτης λειτουργίας των υπαρχόντων, στην περιοχή της παροχής Υπηρεσίας, δικτύων (δίκτυα ύδρευσης, άρδευσης, αποχέτευσης και αποστράγγισης, τάφροι, διώρυγες, υδατορέματα κ.λπ.), τα οποία επηρεάζονται από την εκτέλεση των εργασιών, και ιδιαίτερα όταν:

- (1) τα δίκτυα είναι σχετικά ανεπαρκή και ευαίσθητα σε δυσμενή μεταχείριση,
- (2) θα επιβαρυνθεί υπέρμετρα η λειτουργικότητα των δικτύων αν ο Ανάδοχος δεν λάβει μέτρα για να αποτρέψει την είσοδο φερτών υλών από τις χωματουργικές, κυρίως, ή άλλες εργασίες.

Ο Φόρος Προστιθέμενης Αξίας (Φ.Π.Α) επί των λογαριασμών του Αναδόχου βαρύνει την Αναθέτουσα Αρχή.

Εάν προκύψει ανάγκη εκτέλεσης εργασιών που παρουσιάζουν διαφορετικά χαρακτηριστικά έναντι παρεμφερών προς αυτές εργασιών που περιλαμβάνονται στο παρόν Τιμολόγιο, αποδεκτά όμως σύμφωνα με τους όρους δημοπράτησης, ή εργασιών που επιμετρώνται διαφορετικά, οι εργασίες αυτές είναι δυνατόν να αναχθούν σε άρθρα του παρόντος Τιμολογίου με αναγωγή των μεγεθών τους σύμφωνα με το ακόλουθο παράδειγμα:

- (1) Διάτρητοι σωλήνες στραγγιστηρίων, αγωγοί αποχέτευσης ομβρίων και ακαθάρτων από σκυρόδεμα, PVC κ.λπ.

Για ονομαστική διάμετρο D_N χρησιμοποιούμενου σωλήνα διαφορετική από τις αναφερόμενες στα υποάρθρα των αντιστοιχών άρθρων του παρόντος Τιμολογίου και για αντίστοιχο υλικό κατασκευής, κατηγορία αντοχής και μέθοδο προστασίας, θα γίνεται αναγωγή του μήκους του χρησιμοποιούμενου σωλήνα σε μήκος σωλήνα της αμέσως μικρότερης στο παρόν Τιμολόγιο ονομαστικής διαμέτρου, με βάση το λόγο:

$$D_N / D_M$$

όπου D_N : Ονομαστική διάμετρος του χρησιμοποιούμενου σωλήνα

D_M : Η αμέσως μικρότερη διάμετρος σωλήνα που περιλαμβάνεται στο παρόν Τιμολόγιο.

Αν δεν υπάρχει μικρότερη διάμετρος ως D_M θα χρησιμοποιείται η αμέσως μεγαλύτερη υπάρχουσα διάμετρος.

- (2) Μόρφωση αρμών με προκατασκευασμένες πλάκες τύπου FLEXCELL ή αναλόγου

Για πάχος D_N χρησιμοποιούμενης πλάκας μεγαλύτερο από το πάχος της συμβατικής πλάκας του παρόντος τιμολογίου (12 mm), θα γίνεται αναγωγή της επιφάνειας της χρησιμοποιούμενης πλάκας σε επιφάνεια συμβατικής πλάκας πάχους 12 mm, με βάση το λόγο:

$$D_N / 12$$

όπου D_N : Το πάχος της χρησιμοποιούμενης πλάκας σε mm.

- (3) Στεγάνωση αρμών με ταινίες τύπου HYDROFOIL PVC

Για πλάτος B_N χρησιμοποιούμενης ταινίας μεγαλύτερο από το πλάτος της συμβατικής ταινίας του παρόντος Τιμολογίου (240 mm), θα γίνεται αναγωγή του μήκους της χρησιμοποιούμενης ταινίας σε μήκος συμβατικής ταινίας πλάτους 240 mm, με βάση το λόγο:

$$B_N / 240$$

όπου B_N : Το πλάτος της χρησιμοποιούμενης ταινίας σε mm

Παρεμφερής πρακτική μπορεί να έχει εφαρμογή και σε άλλες περιπτώσεις άρθρων του παρόντος Τιμολογίου.

Όπου στα επιμέρους άρθρα υπάρχει αναφορά σε ΕΤΕΠ των οποίων έχει αρθεί με απόφαση η υποχρεωτική εφαρμογή, η σχετική αναφορά μπορεί να αντιστοιχίζεται με αναφορά σε ΠΕΤΕΠ ή άλλο πρότυπο που θα περιλαμβάνεται σε σχετικό πίνακα στους γενικούς όρους του παρόντος.

ΣΤ4 ΚΛΑΔΕΜΑ ΦΥΤΩΝ**ΣΤ4.1 Διαμόρφωση - ανανέωση κόμης ή κοπή μικρών δένδρων****A.T. 2-1 ΣΤ 4.1.3 Κοπή ή/και εκρίζωση δένδρων ύψους μέχρι 4 m**

Αναθεωρείται με το άρθρο ΠΡΣ 5354

Κοπή ή/και εκρίζωση δένδρου ύψους μέχρι 4 m, σύμφωνα με την φυτοτεχνική μελέτη και την ΕΤΕΠ 10-06-04-01. Στην τιμή μονάδας περιλαμβάνεται η δαπάνη του εργατοτεχνικού προσωπικού, των μηχανημάτων και των εργαλείων που απαιτούνται καθώς και η δαπάνη απομάκρυνσης των προϊόντων κοπής και απόρριψής τους σε οποιαδήποτε απόσταση σε θέσεις που επιτρέπεται.

Τιμή ανά τεμάχιο (τεμ)

ΕΥΡΩ Ολογράφως: Έξι ευρώ
Αριθμητικώς **6€**

ΣΤ4.2 Ανανέωση κόμης ή κοπή μεσαίων δένδρων**A.T. 2-2 ΣΤ4.2.1 Ανανέωση κόμης ή κοπή δένδρων ύψους από 4 μέχρι 8 m**

Αναθεωρείται με το άρθρο ΠΡΣ 5354

Ανανέωση κόμης (σκελετοκλάδεμα) ή κοπή δέντρου ύψους από 4 μέχρι 8 m σύμφωνα με την φυτοτεχνική μελέτη και την ΕΤΕΠ 10-06-04-01. Στην τιμή μονάδας περιλαμβάνεται η δαπάνη του απαιτούμενου εργατοτεχνικού προσωπικού, μηχανημάτων και εργαλείων, η επάλειψη των τομών καθώς και η δαπάνη απομάκρυνσης των προϊόντων κοπής και απόρριψής τους σε οποιαδήποτε απόσταση σε θέσεις που επιτρέπεται.

Τιμή ανά τεμάχιο (τεμ)

ΕΥΡΩ Ολογράφως: είκοσι πέντε ευρώ
Αριθμητικώς **25,00 €**

ΣΤ4.3 Ανανέωση κόμης ή κοπή μεγάλων δένδρων

Αναθεωρείται με το άρθρο ΠΡΣ 5354

Κλάδεμα ή κοπή μεγάλων δέντρων σε πλατείες, πάρκα και ανοιχτούς χώρους ή σε νησίδες, ερείσματα και παράπλευρους χώρους οδών σύμφωνα με την φυτοτεχνική μελέτη και την ΕΤΕΠ 10-06-04-01. Στην τιμή μονάδας περιλαμβάνεται η δαπάνη του απαιτούμενου εργατοτεχνικού προσωπικού, μηχανημάτων και εργαλείων, η επάλειψη των τομών καθώς και η δαπάνη απομάκρυνσης των προϊόντων κοπής και απόρριψής τους σε οποιαδήποτε απόσταση σε θέσεις που επιτρέπουν οι αρμόδιες Αρχές.

A.T. 2-3 ΣΤ4.3.2 Μεγάλων δένδρων, ύψους 8 - 12 m σε νησίδες, ερείσματα κλπ.

Τιμή ανά τεμάχιο (τεμ)

ΕΥΡΩ Ολογράφως: Ογδόντα επτά ευρώ και πενήντα λεπτά
Αριθμητικώς **87,50€**

ΠΑΡΑΡΤΗΜΑ V -ΠΡΟΫΠΟΛΟΓΙΣΜΟΣ

Α/Τ-ΓΓΔΕ		Α/Τ	Είδος εργασίας	Μονάδα	Ποσότητα	Τιμή Μονάδας	Δαπάνη
			ΥΠΟΟΜΑΔΑ ΕΡΓΑΣΙΩΝ Α				
A-14	1-1		Καθαρισμός και μόρφωση τάφρου τριγωνικής διατομής ή τάφρου ερείσματος, σε κάθε είδους έδαφος	m	250.000,00	0,65	162.500,00
A-15	1-2		Καθαρισμός οχετών ανοίγματος μέχρι και 3,0 m	m	500,00	11,50	5.750,00
A-16	1-3		Άρση καταπτώσεων για κάθε είδους έδαφος	m ³	4.016,00	3,10	12.449,60
A-17	1-4		Καθαρισμός πρανών ανοιχτών εκσκαφών	m ²	500,00	5,10	2.550,00
ΣΧΕΤΙΚΟ 1	1-5		Κοπή και απομάκρυνση βλάστησης ελαχίστου πλάτους 2μ από το όριο του καταστρώματος της οδού και συλλογή και απομάκρυνση απορριμμάτων	m	1.260.963,70	0,30	378.289,11
ΣΧΕΤΙΚΟ 2	1-6		Κόστος υποδοχής σε αποδεκτούς χώρους, των αποβλήτων από εκσκαφές, κατασκευές και κατεδαφίσεις (ΑΕΚΚ)	ton	2.000,00	8,00	16.000,00
						ΣΥΝΟΛΟ	577.538,71
			ΥΠΟΟΜΑΔΑ ΕΡΓΑΣΙΩΝ Β				
ΣΤ4.1			Διαμόρφωση - Ανανέωση κόμης ή κοπή μικρών δένδρων				
ΣΤ 4.1.3	2-1		Κοπή ή/και εκρίζωση δένδρων ύψους μέχρι 4 m	τεμ	300,00	6,00	1.800,00
ΣΤ4.2			Διαμόρφωση - Ανανέωση κόμης ή κοπή μεσαίων δένδρων				
ΣΤ4.2.1	2-2		Ανανέωση κόμης ή κοπή δένδρων ύψους από 4 μέχρι 8 m	τεμ	250,00	25,00	6.250,00
ΣΤ4.3			Ανανέωση κόμης ή κοπή μεγάλων δένδρων				
ΣΤ4.3.2	2-3		Μεγάλων δένδρων, ύψους 8 - 12 m σε νησίδες, ερείσματα κλπ.	τεμ	220,00	87,50	19.250,00
						ΣΥΝΟΛΟ	27.300,00
			ΔΑΠΑΝΗ ΟΜΑΔΩΝ ΕΡΓΑΣΙΩΝ :		ΣΥΝΟΛΟ ΟΜΑΔΩΝ		604.838,71
						ΣΥΝΟΛΟ	Σσ 604.838,71
						ΦΠΑ	24,00% 145.161,29
						ΓΕΝΙΚΟ ΣΥΝΟΛΟ	750.000,00

ΠΑΡΑΡΤΗΜΑ VI - ΕΝΤΥΠΟ ΟΙΚΟΝΟΜΙΚΗΣ ΠΡΟΣΦΟΡΑΣ

ΕΝΤΥΠΟ ΠΡΟΣΦΟΡΑΣ
(η πλέον συμφέρουσα από οικονομική άποψη προσφορά
αποκλειστικά βάσει της τιμής σύμφωνα με την παρ. 2 του άρθρου 86 του Ν. 4412/16
και της παρ. 5^α του άρθρου 95 του Ν.4412/16)

Του Οικονομικού Φορέα

.....

με έδρα

T.....οδός.....αριθμ.....

T.K.....Τηλ.....Fax.....

Προς:

Την **ΠΕΡΙΦΕΡΕΙΑΚΗ ΕΝΟΤΗΤΑ ΧΑΛΚΙΔΙΚΗΣ**

για την ανάδειξη μειοδότη της Παροχής Γενικών Υπηρεσιών: **«Κοπή χόρτων και καθαρισμός δρόμων και πρανών στο οδικό δίκτυο της Π.Ε.Χ. για έτη 2023-2024-2025»**

Αφού μελετήσαμε:

1. Τους όρους της Διακήρυξης του Διαγωνισμού που αναφέρεται ανωτέρω.
2. Τα στοιχεία της σύμβασης που αναφέρονται στην Ε.Σ.Υ. και των υπολοίπων τευχών δημοπράτησης
3. Τis γενικές και (μετά από επιτόπια εξέταση) τοπικές συνθήκες, τις ιδιομορφίες και τα ιδιαίτερα χαρακτηριστικά και στοιχεία της υπόψη Παροχής Υπηρεσιών και γενικά τους όρους συμμετοχής στον παρόντα διαγωνισμό αναλήψεως πλήρους εκτελέσεως και εμπρόθεσμης αποπερατώσεως των εργασιών της σύμβασης, προσφέρω το παρακάτω ποσό, όπως αυτό αναλύεται στον πίνακα που ακολουθεί.

Α. ΠΡΟΣΦΟΡΑ

(η πλέον συμφέρουσα από οικονομική άποψη προσφορά αποκλειστικά βάσει τιμής σύμφωνα με την παρ. 2 του άρθρου 86 του Ν. 4412/16 και της παρ. 5^α του άρθρου 95 του Ν.4412/16)

Α/Τ-ΓΓΔΕ	Α/Τ	Είδος εργασίας	Μονάδα	Ποσότητα	Τιμή Μονάδας	Δαπάνη
		ΥΠΟΟΜΑΔΑ ΕΡΓΑΣΙΩΝ Α				
A-14	1-1	Καθαρισμός και μόρφωση τάφρου τριγωνικής διατομής ή τάφρου ερείσματος, σε κάθε είδους έδαφος	m	250,000.00		
A-15	1-2	Καθαρισμός οχετών ανοίγματος μέχρι και 3,0 m	m	500.00		
A-16	1-3	Άρση καταπτώσεων για κάθε είδους έδαφος	m3	4,016.00		
A-17	1-4	Καθαρισμός πρानών ανοιχτών εκσκαφών	m ²	500.00		
ΣΧΕΤΙΚΟ 1	1-5	Κοπή και απομάκρυνση βλάστησης ελαχίστου πλάτους 2μ από το όριο του καταστρώματος της οδού και συλλογή και απομάκρυνση απορριμμάτων	m	1,260,963.70		
ΣΧΕΤΙΚΟ 2	1-6	Κόστος υποδοχής σε αποδεκτούς χώρους, των αποβλήτων από εκσκαφές, κατασκευές και κατεδαφίσεις (ΑΕΚΚ)	ton	2,000.00		
		ΥΠΟΟΜΑΔΑ ΕΡΓΑΣΙΩΝ Β				
ΣΤ4.1		Διαμόρφωση - Ανανέωση κόμης ή κοπή μικρών δένδρων				
ΣΤ 4.1.3	2-1	Κοπή ή/και εκρίζωση δένδρων ύψους μέχρι 4 m	τεμ	300.00		
ΣΤ4.2		Διαμόρφωση - Ανανέωση κόμης ή κοπή μεσαίων δένδρων				
ΣΤ4.2.1	2-2	Ανανέωση κόμης ή κοπή δένδρων ύψους από 4 μέχρι 8 m	τεμ	250.00		
ΣΤ4.3		Ανανέωση κόμης ή κοπή μεγάλων δένδρων				
ΣΤ4.3.2	2-3	Μεγάλων δένδρων, ύψους 8 - 12 m σε νησίδες, ερείσματα κλπ.	τεμ	220.00		
		ΔΑΠΑΝΗ ΟΜΑΔΩΝ ΕΡΓΑΣΙΩΝ			ΣΥΝΟΛΟ ΟΜΑΔΩΝ	
				ΣΥΝΟΛΟ ΦΠΑ	Σσ 24.00%	
				ΓΕΝΙΚΟ ΣΥΝΟΛΟ		

Σε περίπτωση ασυμφωνίας μεταξύ ολόγραφης και αριθμητικής αναγραφής προσφερόμενης τιμής μονάδος υπερισχύει η ολόγραφη τιμή

.....
(Τόπος και ημερομηνία)
Ο Προσφέρων

(Ονοματεπώνυμο υπογραφόντων και σφραγίδα εργοληπτικών επιχειρήσεων)

Α Π Ο Δ Ε Χ Ο Μ Α Σ Τ Ε

τους παραπάνω όρους ανεπιφύλακτα, υποβάλουμε την προσφορά αυτή και δηλώνουμε ότι αναλαμβάνουμε την Παροχή Γενικών Υπηρεσιών που αναφέρεται, με συνολική προσφορά **(προ του Φ.Π.Α. 24%)**

(ΟΛΟΓΡΑΦΩΣ).....

..... **ΠΡΟ ΦΠΑ 24%**

(ΑΡΙΘΜΗΤΙΚΩΣ)

.....
ΠΡΟ ΦΠΑ 24%

Η συνολική προσφερόμενη μέση έκπτωση ανέρχεται στο %

.....
Τόπος και ημερομηνία
Ο Προσφέρων

ΠΑΡΑΡΤΗΜΑ VII – ΕΙΔΙΚΗ ΣΥΓΓΡΑΦΗ ΥΠΟΧΡΕΩΣΕΩΝ**ΕΙΔΙΚΗ ΣΥΓΓΡΑΦΗ ΥΠΟΧΡΕΩΣΕΩΝ**

**ΥΠΗΡΕΣΙΑ: Κοπή χόρτων και καθαρισμός δρόμων και πρανών στο οδικό δίκτυο της ΠΕΧ
για έτη 2023-2024-2025**

ΠΕΡΙΕΧΟΜΕΝΑ**ΚΕΦΑΛΑΙΟ Α΄**

- Άρθρο Α-1: ΑΝΤΙΚΕΙΜΕΝΟ ΤΗΣ Ε.Σ.Υ. - ΙΣΧΥΟΥΣΑ ΝΟΜΟΘΕΣΙΑ - ΣΥΜΒΑΣΗ ΠΑΡΟΧΗΣ ΥΠΗΡΕΣΙΩΝ - ΕΓΓΥΗΣΕΙΣ - ΕΠΙΤΡΟΠΗ ΕΛΕΓΧΟΥ ΕΡΓΑΣΙΩΝ - ΕΚΠΡΟΣΩΠΗΣΗ ΠΑΡΟΧΟΥ**
- 1.1 ΑΝΤΙΚΕΙΜΕΝΟ ΤΗΣ Ε.Σ.Υ.
 - 1.2 ΙΣΧΥΟΥΣΑ ΝΟΜΟΘΕΣΙΑ
 - 1.3 ΣΥΜΒΑΣΗ - ΣΥΜΒΑΤΙΚΟ ΑΝΤΙΚΕΙΜΕΝΟ - ΥΠΟΓΡΑΦΗ ΣΥΜΒΑΣΗΣ
 - 1.4 ΕΓΓΥΗΣΗ ΓΙΑ ΤΗΝ ΚΑΛΗ ΕΚΤΕΛΕΣΗ
 - 1.5 ΔΙΟΙΚΗΣΗ - ΕΠΙΤΡΟΠΗ ΠΑΡΑΛΑΒΗΣ ΚΑΙ ΕΛΕΓΧΟΥ ΕΡΓΑΣΙΩΝ
 - 1.6 ΕΚΠΡΟΣΩΠΗΣΗ ΠΑΡΟΧΟΥ
- Άρθρο Α-2: ΠΡΟΘΕΣΜΙΕΣ - ΠΑΡΑΤΑΣΕΙΣ ΠΡΟΘΕΣΜΙΩΝ - ΠΟΙΝΙΚΕΣ ΡΗΤΡΕΣ**
- 2.1 ΣΥΝΟΛΙΚΗ ΠΡΟΘΕΣΜΙΑ ΠΕΡΑΤΩΣΗΣ
 - 2.2 ΤΜΗΜΑΤΙΚΕΣ ΠΡΟΘΕΣΜΙΕΣ
 - 2.3 ΠΑΡΑΤΑΣΗ ΣΥΝΟΛΙΚΗ ΠΡΟΘΕΣΜΙΑΣ
 - 2.4 ΥΠΕΡΒΑΣΗ ΠΡΟΘΕΣΜΙΩΝ - ΠΟΙΝΙΚΕΣ ΡΗΤΡΕΣ
- Άρθρο Α-3: ΧΡΟΝΟΔΙΑΓΡΑΜΜΑ ΕΚΤΕΛΕΣΗΣ ΕΡΓΑΣΙΩΝ ΠΑΡΟΧΗΣ ΥΠΗΡΕΣΙΩΝ**
- Άρθρο Α-4: ΗΜΕΡΟΛΟΓΙΟ ΕΡΓΑΣΙΩΝ**
- Άρθρο Α-5: ΠΑΡΑΛΑΒΕΣ-ΠΛΗΡΩΜΕΣ**
- 5.1 ΠΡΩΤΟΚΟΛΛΑ ΤΜΗΜΑΤΙΚΗΣ ΠΟΣΟΤΙΚΗΣ ΚΑΙ ΠΟΙΟΤΙΚΗΣ ΠΑΡΑΛΑΒΗΣ ΥΠΗΡΕΣΙΩΝ (Π.Τ.Π.Π.Υ)
 - 5.2 ΠΛΗΡΩΜΕΣ
 - 5.3 ΑΝΑΠΡΟΣΑΡΜΟΓΗ ΤΙΜΩΝ
 - 5.4 ΓΕΝΙΚΑ ΕΞΟΔΑ - ΕΠΙΒΑΡΥΝΣΕΙΣ
- Άρθρο Α-6: ΕΙΔΙΚΕΣ ΥΠΟΧΡΕΩΣΕΙΣ ΚΑΙ ΕΥΘΥΝΕΣ ΠΑΡΟΧΟΥ**
- 6.1 ΥΠΟΧΡΕΩΣΗ ΠΑΡΟΧΟΥ ΝΑ ΣΥΝΕΡΓΑΖΕΤΑΙ ΜΕ ΑΛΛΟΥΣ ΠΑΡΟΧΟΥΣ
 - 6.2 ΧΡΗΣΗ ΥΛΙΚΩΝ, ΜΕΘΟΔΩΝ Κ.ΛΠ. ΠΟΥ ΚΑΛΥΠΤΟΝΤΑΙ ΑΠΟ ΔΙΠΛΩΜΑΤΑ ΕΥΡΕΣΙΤΕΧΝΙΑΣ
 - 6.3 ΒΛΑΒΕΣ ΣΤΙΣ ΕΓΚΑΤΑΣΤΑΣΕΙΣ - ΑΝΑΓΝΩΡΙΣΗ ΑΠΟΖΗΜΙΩΣΕΩΝ
 - 6.4 ΥΠΟΧΡΕΩΣΕΙΣ ΤΟΥ ΠΑΡΟΧΟΥ ΣΕ ΠΕΡΙΠΤΩΣΗ ΑΤΥΧΗΜΑΤΟΣ
 - 6.5 ΥΠΟΧΡΕΩΣΕΙΣ ΤΟΥ ΠΑΡΟΧΟΥ - ΝΥΚΤΕΡΙΝΗ ΕΡΓΑΣΙΑ - ΕΡΓΑΣΙΑ ΣΕ ΑΡΓΙΕΣ
 - 6.6 ΤΟΠΟΘΕΤΗΣΗ ΠΙΝΑΚΙΔΩΝ
- Άρθρο Α-7: ΧΡΗΜΑΤΟΔΟΤΗΣΗ-ΕΠΕΙΓΟΥΣΕΣ ΕΡΓΑΣΙΕΣ**
- 7.1 ΧΡΗΜΑΤΟΔΟΤΗΣΗ

- 7.2 ΕΠΕΙΓΟΥΣΕΣ ΕΡΓΑΣΙΕΣ
- Άρθρο Α-8: ΕΚΠΤΩΣΗ ΠΑΡΟΧΟΥ – ΑΝΩΤΕΡΑ ΒΙΑ**
- 8.1 ΕΚΠΤΩΣΗ ΠΑΡΟΧΟΥ
- 8.2 ΑΝΩΤΕΡΑ ΒΙΑ
- Άρθρο Α-9: ΑΣΦΑΛΙΣΕΙΣ - ΑΣΦΑΛΙΣΤΗΡΙΟ ΣΥΜΒΟΛΑΙΟ**
- Άρθρο Α-10: ΙΣΧΥΟΥΣΕΣ ΤΕΧΝΙΚΕΣ ΠΡΟΔΙΑΓΡΑΦΕΣ**

ΚΕΦΑΛΑΙΟ Β'

- Άρθρο Β-1: ΜΕΤΡΑ ΑΣΦΑΛΕΙΑΣ**
 - 1.1 ΓΕΝΙΚΑ - ΥΠΟΧΡΕΩΣΕΙΣ ΠΑΡΟΧΟΥ - ΚΑΝΟΝΙΣΤΙΚΕΣ ΑΠΑΙΤΗΣΕΙΣ
 - 1.2 ΛΗΨΗ ΜΕΤΡΩΝ ΑΣΦΑΛΕΙΑΣ
 - 1.3 ΕΥΘΥΝΕΣ ΠΑΡΟΧΟΥ - ΚΥΡΩΣΕΙΣ ΓΙΑ ΜΗ ΛΗΨΗ ΜΕΤΡΩΝ ΑΣΦΑΛΕΙΑΣ
 - 1.4 ΑΣΦΑΛΕΙΑ ΚΑΙ ΥΓΕΙΑ ΤΩΝ ΕΡΓΑΖΟΜΕΝΩΝ
- Άρθρο Β-2: ΑΠΑΙΤΟΥΜΕΝΑ ΜΕΤΡΑ ΑΣΦΑΛΕΙΑΣ ΚΑΙ ΥΓΕΙΑΣ ΣΤΟ ΕΡΓΟΤΑΞΙΟ* ΣΥΜΦΩΝΑ ΜΕ ΤΗΝ ΕΓΚΥΚΛΙΟ 27 (αρ.πρωτ. ΔΙΠΑΔ/ οικ. 369 / 15-10-2012)**
- Άρθρο Β-3: ΔΙΕΥΘΥΝΣΗ ΕΡΓΑΣΙΩΝ ΑΠΟ ΤΟΝ ΠΑΡΟΧΟ - ΠΡΟΣΩΠΙΚΟ ΠΑΡΟΧΟΥ**
 - 3.1 ΔΙΕΥΘΥΝΣΗ ΤΩΝ ΕΡΓΑΣΙΩΝ ΑΠΟ ΤΟΝ ΠΑΡΟΧΟ
 - 3.2 ΠΡΟΣΩΠΙΚΟ ΤΟΥ ΠΑΡΟΧΟΥ
- Άρθρο Β-4: ΜΕΤΡΑ ΠΡΟΣΤΑΣΙΑΣ - ΑΣΦΑΛΕΙΕΣ ΤΩΝ ΕΡΓΑΣΙΩΝ - ΔΙΚΤΥΑ Ο.Κ.Ω.**
 - 4.1 ΠΡΟΣΤΑΣΙΑ ΚΑΙ ΕΡΓΑΣΙΕΣ ΠΑΡΑΛΛΑΓΗΣ ΔΙΚΤΥΩΝ Ο.Κ.Ω. ΚΛΠ.
- Άρθρο Β-5: ΠΡΟΣΤΑΣΙΑ ΚΑΙ ΕΞΑΣΦΑΛΙΣΗ ΤΗΣ ΚΥΚΛΟΦΟΡΙΑΣ - ΣΗΜΑΝΣΗ-ΣΗΜΑΤΟΔΟΤΗΣΗ**
 - 5.1 ΠΡΟΣΤΑΤΕΥΤΙΚΑ ΜΕΤΡΑ ΚΥΚΛΟΦΟΡΙΑΣ
 - 5.2 ΣΗΜΑΝΣΗ
 - 5.3 ΕΞΑΣΦΑΛΙΣΗ ΤΗΣ ΚΥΚΛΟΦΟΡΙΑΣ
 - 5.4 ΧΡΗΣΗ ΥΦΙΣΤΑΜΕΝΟΥ ΟΔΙΚΟΥ ΔΙΚΤΥΟΥ

ΤΕΛΙΚΕΣ ΔΙΑΤΑΞΕΙΣ

ΚΕΦΑΛΑΙΟ Α΄**Άρθρο Α-1: ΑΝΤΙΚΕΙΜΕΝΟ ΤΗΣ Ε.Σ.Υ. - ΙΣΧΥΟΥΣΑ ΝΟΜΟΘΕΣΙΑ - ΣΥΜΒΑΣΗ ΠΑΡΟΧΗΣ ΥΠΗΡΕΣΙΩΝ - ΕΓΓΥΗΣΕΙΣ - ΕΠΙΤΡΟΠΗ ΕΛΕΓΧΟΥ ΕΡΓΑΣΙΩΝ - ΕΚΠΡΟΣΩΠΗΣΗ ΠΑΡΟΧΟΥ**

- **ΑΝΤΙΚΕΙΜΕΝΟ ΤΗΣ Ε.Σ.Υ.**

- Αντικείμενο της παρούσας Ειδικής Συγγραφής Υποχρεώσεων (Ε.Σ.Υ.) είναι η διατύπωση Όρων, σύμφωνα με τους οποίους και με την ισχύουσα Νομοθεσία, πρόκειται να εκτελεστούν οι εργασίες με τίτλο «*Κοπή χόρτων και καθαρισμός δρόμων και πρανών στο οδικό δίκτυο της ΠΕΧ για έτη 2023-2024-2025*».
- Οι όροι αυτοί συμπληρώνουν τους όρους της ΔΙΑΚΗΡΥΞΗΣ και συμπληρώνονται με τους όρους των λοιπών συνοδών Τευχών.

- **ΙΣΧΥΟΥΣΑ ΝΟΜΟΘΕΣΙΑ**

Κατά την παρούσα παροχή υπηρεσιών και για την εκτέλεση της αντίστοιχης σύμβασης, εφαρμόζονται κατά περίπτωση προϋπολογισμού οι διατάξεις των Νόμων, Π. Διαταγμάτων και λοιπών νομοθετημάτων που αναφέρονται παρακάτω :

- Τις Δ/ξεις του Ν. 3852/2010 «ΚΑΛΛΙΚΡΑΤΗΣ»
- Τις Δ/ξεις του Ν. 4071/2012, Αρ. Φ. 85/11-4-2012, τεύχος Α', "Ρυθμίσεις για την τοπική ανάπτυξη, την αυτοδιοίκηση και την αποκεντρωμένη διοίκηση Ενσωμάτωσης Οδηγίας 2009/50/ΕΚ.
- Το Ν. 2362/95 «Περί Δημοσίου Λογιστικού, ελέγχου των δαπανών του κράτους και άλλες διατάξεις», όπως τροποποιήθηκε με τις διατάξεις του Ν. 4270/2014 "Αρχές δημοσιονομικής διαχείρισης και εποπτείας (ενσωμάτωση της Οδηγίας 2011/85/ΕΕ) – δημόσιο λογιστικό και άλλες διατάξεις".
- Το Ν. 2286/1995, «Προμήθειες του δημοσίου τομέα και ρυθμίσεις σχετικών θεμάτων».
- Το Ν.4412/08-08-2016 περί «Δημόσιες Συμβάσεις Έργων, Προμηθειών και Υπηρεσιών»(προσαρμογή στις Οδηγίες 2014/24/ΕΕ και 2014/25/ΕΕ).
- Τις διατάξεις της Οδηγίας 2014/24/ΕΕ του Ευρωπαϊκού Κοινοβουλίου και του Συμβουλίου της 26ης Φεβρουαρίου 2014,σχετικά με τις διαδικασίες σύναψης δημοσίων συμβάσεων και την κατάργηση της Οδηγίας 2004/18/ΕΚ (L94),όπως διορθώθηκε (L135/24.5.2016).
- Το Π.Δ. 118/2007 «Κανονισμός Προμηθειών του Δημοσίου», κατά το μέρος που αυτό δεν αντίκειται στις διατάξεις της Οδηγίας 2004/18/ΕΚ., κατά το μέρος που δεν καταργήθηκε από τον Ν.4412/08-08-2016.
- Το Ν. 2503/1997 «Διοίκηση, οργάνωση, στελέχωση της Περιφέρειας, ρύθμιση θεμάτων για την Τοπική Αυτοδιοίκηση και άλλες διατάξεις» (ΦΕΚ 107/Α/30-5-97).
- Το Π.Δ.113/2010 (ΦΕΚ 194/Α/2010) "Ανάληψη υποχρεώσεων από τους διατάκτες".
- Το Π.Δ.133/2010 "Οργανισμό Εσωτερικής Λειτουργίας της Π.Κ.Μ".
- Τις Δ/ξεις του Ν. 3861/2010 (Αρ. Φ. 112/13-7-2010), τεύχος Α' "Ενίσχυση της διαφάνειας με την υποχρεωτική ανάρτηση νόμων και πράξεων των κυβερνητικών, διοικητικών και

αυτοδιοικητικών οργάνων στο διαδίκτυο “Πρόγραμμα Διαύγεια” και άλλες διατάξεις”,

- Το Ν. 3310/05 (ΦΕΚ/30/Α/05) “Μέτρα για τη διασφάλιση της διαφάνειας και την αποστροπή καταστρατηγήσεων κατά τη διαδικασία σύναψης δημοσίων συμβάσεων”, όπως τροποποιήθηκε με το Ν. 3414/05 (ΦΕΚ 279/Α/05) “Τροποποίηση του ν. 3310/2005 «Μέτρα για τη διασφάλιση της διαφάνειας και την αποτροπή καταστρατηγήσεων κατά τη διαδικασία σύναψης δημοσίων συμβάσεων» (ΦΕΚ 30/Α/14.2.2005).
- Το Ν.3886/2010 “Περί δικαστικής προστασίας κατά το στάδιο που προηγείται της σύναψης συμβάσεως δημοσίων έργων, κρατικών προμηθειών και υπηρεσιών, σύμφωνα με την οδηγία 89/665 ΕΟΚ.», όπως τροποποιήθηκε με το άρθρο 28 του Ν. 4111/2013 (ΦΕΚ 18 Α/25-1-2013) “Συνταξιοδοτικές ρυθμίσεις, τροποποιήσεις του ν. 4093/2012, κύρωση της Πράξης Νομοθετικού Περιεχομένου «Έγκριση των Σχεδίων των Συμβάσεων Τροποποίησης της Κύριας Σύμβασης Χρηματοδοτικής Διευκόλυνσης μεταξύ του Ευρωπαϊκού Ταμείου Χρηματοπιστωτικής Σταθερότητας (Ε.Τ.Χ.Σ.), της Ελληνικής Δημοκρατίας, του Ελληνικού Ταμείου Χρηματοπιστωτικής Σταθερότητας (Τ.Χ.Σ.) και της Τράπεζας της Ελλάδος (ΤΤΕ), με τίτλο «Κύρια Σύμβαση Χρηματοδοτικής Διευκόλυνσης», της Σύμβασης Χρηματοδοτικής Διευκόλυνσης μεταξύ του Ε.Τ.Χ.Σ., της Ελληνικής Δημοκρατίας και της ΤΤΕ, με τίτλο «Σύμβαση Διευκόλυνσης Διαχείρισης Υποχρεώσεων ΣΙΤ» και της Σύμβασης Χρηματοδοτικής Διευκόλυνσης μεταξύ του Ε.Τ.Χ.Σ., της Ελληνικής Δημοκρατίας και της ΤΤΕ, με τίτλο «Διευκόλυνση αποπληρωμής Τόκων Ομολόγων», παροχή εξουσιοδοτήσεων για την υπογραφή των Συμβάσεων» και άλλες επείγουσες διατάξεις” και με το άρθρο 74 του Ν. 4146/2013 (ΦΕΚ 90 Α/18-4-2013) “Διαμόρφωση Φιλικού Αναπτυξιακού Περιβάλλοντος για τις Στρατηγικές και Ιδιωτικές Επενδύσεις και άλλες διατάξεις” και ισχύει.
- Το Ν.4013/2011 (ΦΕΚ 204 Α/15-9-2011) “Σύσταση ενιαίας Ανεξάρτητης Αρχής Δημοσίων Συμβάσεων και Κεντρικού Ηλεκτρονικού Μητρώου Δημοσίων Συμβάσεων – Αντικατάσταση του έκτου κεφαλαίου του ν. 3588/2007 (πρωχρεωτικός κώδικας)– Προπρωχρεωτική διαδικασία εξυγίανσης και άλλες διατάξεις”.
- Το Ν.4250/2014 “Διοικητικές Απλουστεύσεις -Καταργήσεις, Συγχωνεύσεις Νομικών Προσώπων και Υπηρεσιών του Δημοσίου Τομέα- Τροποποίηση διατάξεων του π.δ. 318/1992 (Α' 161) και λοιπές ρυθμίσεις”.
- Το Ν. 4257/2014 “Επείγουσες ρυθμίσεις αρμοδιότητας Υπουργείου Εσωτερικών”.
- Το Ν. 4155/2013 «Εθνικό Σύστημα Ηλεκτρονικών Δημοσίων Συμβάσεων και άλλες διατάξεις» (ΦΕΚ 120/ Α/29.05.2013), όπως τροποποιήθηκε με τις διατάξεις του άρθρου 9 του Ν. 4205/2013 (ΦΕΚ 242 Α) “Ηλεκτρονική επιτήρηση υπόδικων, κατάδικων και κρατούμενων σε άδεια και άλλες διατάξεις”, της Υποπαραγράφου ΣΤ 20, του Πρώτου Άρθρου του Ν. 4254/2014 (ΦΕΚ85/Α/ 07.04.2014)”Μέτρα στήριξης και ανάπτυξης της ελληνικής οικονομίας στο πλαίσιο εφαρμογής του ν. 4046/2012 και άλλες διατάξεις”, του άρθρου 14 του Ν. 4270/2014 “Αρχές δημοσιονομικής διαχείρισης και εποπτείας (ενσωμάτωση της Οδηγίας 2011/85/ΕΕ) – δημόσιο λογιστικό και άλλες διατάξεις” και των άρθρων 134-138 καθώς και του άρθρου 201 του Ν. 4281/2014,“Μέτρα στήριξης και ανάπτυξης της ελληνικής οικονομίας, οργανωτικά θέματα

Υπουργείου Οικονομικών και άλλες διατάξεις”.

- Την υπ’ αριθμ. Π1/2390/16-10-2013 (ΑΔΑ: ΒΛΛΥΦ-6Φ1) Απόφαση του Υπουργείου Ανάπτυξης και Ανταγωνιστικότητας σχετικά με τις «Τεχνικές λεπτομέρειες και διαδικασίες λειτουργίας του Εθνικού Συστήματος Ηλεκτρονικών Δημοσίων Συμβάσεων (Ε.Σ.Η.ΔΗ.Σ.)» (ΦΕΚ 2677/Β/ 21.10.2013).
- Το Ν. 4281/2014 “Μέτρα στήριξης και ανάπτυξης της ελληνικής οικονομίας, οργανωτικά θέματα Υπουργείου Οικονομικών και άλλες διατάξεις”.

• **ΣΥΜΒΑΣΗ - ΣΥΜΒΑΤΙΚΟ ΑΝΤΙΚΕΙΜΕΝΟ - ΥΠΟΓΡΑΦΗ ΣΥΜΒΑΣΗΣ**

- Γενικά
- Με τον όρο «Σύμβαση» νοείται η σύμβαση παροχής υπηρεσιών μεταξύ του Παρόχου και της Υπηρεσίας, που περιλαμβάνει όλες τις υποχρεώσεις του για την εκτέλεση της σύμβασης παροχής υπηρεσιών με τίτλο « *Κοπή χόρτων και καθαρισμός δρόμων και πρανών στο οδικό δίκτυο της ΠΕΧ για έτη 2023-2024-2025*» που αναλυτικά περιγράφονται στα Συμβατικά Τεύχη.
- Η «Σύμβαση» συνίσταται από το έγγραφο της σύμβασης που υπογράφεται μεταξύ του Αντιπεριφερειάρχη Π.Ε.Χ. και του Παρόχου, τη Διακήρυξη και από τα λοιπά Συμβατικά Τεύχη που τη συνοδεύουν και αποτελούν αναπόσπαστο μέρος της. Τα Συμβατικά Τεύχη και η σειρά ισχύος τους, σε περίπτωση ασυμφωνίας των όρων τους, καθορίζονται στη Διακήρυξη.

Οι όροι «σύμβαση», «σύμβαση παροχής υπηρεσιών», χρησιμοποιούνται ταυτόσημα.

- Συμβατικό Αντικείμενο

Το «Συμβατικό Αντικείμενο» συνίσταται στην ανάληψη και εκπλήρωση από τον Πάροχο όλων των υποχρεώσεων που απορρέουν από την Σύμβαση και τα αναπόσπαστα Συμβατικά της Τεύχη. Μεταξύ των υποχρεώσεων αυτών περιλαμβάνονται :

- Την εκτέλεση εργασιών για την κοπή χόρτων και τον καθαρισμό των πρανών στο οδικό δίκτυο της Π.Ε. Χαλκιδικής.
- Τη διάθεση του απαιτούμενου προσωπικού και του απαραίτητου εξοπλισμού, που θα περιλαμβάνει βεβαίως τα αναγκαία εργαλεία για την παροχή των υπηρεσιών που αναφέρθηκαν ανωτέρω..
- Λαμβάνοντας υπόψη το γεγονός ότι οι εργασίες της παρούσας εργολαβίας θα γίνουν στα πλαίσια της συντήρησης του οδικού δικτύου όπου οι συνθήκες και οι απειλές συντήρησης των στοιχείων της οδού εξαρτώνται από πολλούς παράγοντες (ατυχήματα, εκούσιες φθορές, κλπ.), οι απαιτήσεις συντηρήσεως τους για τη βελτίωση της οδικής ασφάλειας του οδικού δικτύου Π.Ε Χαλκιδικής αρμοδιότητας Π.Ε.Χ, συνεχώς μεταβάλλονται και ως εκ τούτο οι ποσότητες των εργασιών του Προϋπολογισμού μελέτης είναι δυνατόν να αυξομειωθούν ή να παραστεί ανάγκη εκτέλεσης συμπληρωματικών εργασιών. Στις περιπτώσεις αυτές συντάσσεται Ανακεφαλαιωτικός Πίνακας, με εφαρμογή αναλογικά των διατάξεων του άρθρου 156, του Ν. 4412/2016, ο οποίος θα προσδιορίζει τις αναγκαίες μεταβολές και τη σχετική δαπάνη σε σύγκριση προς την αντίστοιχη προβλεπόμενη συμβατικά. Εάν στον υπόψη

Ανακεφαλαιωτικό Πίνακα προκύψει ανάγκη να περιληφθούν και Υπηρεσίες για τις οποίες δεν υπάρχουν συμβατικές τιμές μονάδος, τότε τούτος συνοδεύεται απαραίτητως από Πρωτόκολλο Κανονισμού Τιμών Μονάδος Νέων Υπηρεσιών, εφαρμοζόμενου αναλογικά του άρθρου 156, του Ν. 4412/2016

- Υπογραφή Σύμβασης

Η σχετική Σύμβαση υπογράφεται μεταξύ του αρμοδίου Αντιπεριφερειάρχη και του Παρόχου των υπηρεσιών- προμηθευτή βάσει κατακυρωτικής απόφασης του αρμοδίου οργάνου και των λοιπών στοιχείων της προσφοράς και της παρούσας διακήρυξης.

Σε αντικειμενικά δικαιολογημένες περιπτώσεις, εφόσον συμφωνήσουν προς τούτο και τα δύο συμβαλλόμενα μέρη και υπό την προϋπόθεση ότι η τροποποίηση προβλέπεται από συμβατικό όρο, μπορεί να τροποποιηθεί η σύμβαση, ύστερα από γνωμοδότηση του αρμόδιου οργάνου. Η απόφαση της διοίκησης με την οποία συναινεί στην τροποποίηση, δύναται να προσβληθεί από οποιονδήποτε έχει έννομο συμφέρον.

Η Σύμβαση τροποποιείται κατά το άρθρο 132 του ν.4412/2016 όταν συμφωνήσουν εγγράφως προς τούτο τα δύο συμβαλλόμενα μέρη, σύμφωνα με το άρθρο 201 του ν.4412/2016 ύστερα από γνωμοδότηση του αρμοδίου οργάνου

- **ΕΓΓΥΗΣΗ ΓΙΑ ΤΗΝ ΚΑΛΗ ΕΚΤΕΛΕΣΗ**

Για την υπογραφή της σύμβασης απαιτείται εγγύηση καλής εκτέλεσης, ύψους 4% επί της εκτιμώμενης αξίας της σύμβασης εκτός ΦΠΑ η οποία κατατίθεται πριν ή κατά την υπογραφή της σύμβασης. Η εγγύηση καλής εκτέλεσης καταπίπτει στην περίπτωση παράβασης των όρων της σύμβασης, όπως αυτή ειδικότερα ορίζει.

Σε περίπτωση τροποποίησης της σύμβασης κατά το άρθρο 132 του Ν 4412/2016, η οποία συνεπάγεται αύξηση της συμβατικής αξίας ο ανάδοχος είναι υποχρεωμένος να καταθέσει πριν την τροποποίηση, συμπληρωματική εγγύηση το ύψος της οποίας ανέρχεται σε ποσοστό 4% επί του ποσού της αύξησης της αξίας της σύμβασης εκτός ΦΠΑ.

Η εγγύηση καλής εκτέλεσης της σύμβασης καλύπτει συνολικά και χωρίς διακρίσεις την εφαρμογή όλων των όρων της σύμβασης και κάθε απαίτηση της αναθέτουσας αρχής έναντι του αναδόχου.

Οι εγγυήσεις καλής εκτέλεσης επιστρέφονται στο σύνολό τους μετά την οριστική ποσοτική και ποιοτική παραλαβή του συνόλου του αντικειμένου της σύμβασης.

- **ΔΙΟΙΚΗΣΗ ΕΡΓΟΥ - ΕΠΙΤΡΟΠΗ ΠΑΡΑΛΑΒΗΣ ΚΑΙ ΕΛΕΓΧΟΥ ΕΡΓΑΣΙΩΝ**

- Η παρακολούθηση της εκτέλεσης της σύμβασης παροχής υπηρεσίας και η διοίκηση αυτής διενεργείται από την ΥΤΕ/ΠΕΧ.

Η υπηρεσία με απόφασή της ορίζει, για την παρακολούθηση της σύμβασης, υπάλληλο της ως επόπτη με καθήκοντα εισηγητή. Με την ίδια απόφαση, ορίζονται και άλλοι υπάλληλοι της στους οποίους ανατίθενται επιμέρους καθήκοντα για την παρακολούθηση της σύμβασης. Σε αυτή την περίπτωση ο επόπτης λειτουργεί ως συντονιστής.

Τα καθήκοντα του επόπτη είναι, ενδεικτικά, η πιστοποίηση της εκτέλεσης του αντικειμένου της σύμβασης, καθώς και ο έλεγχος της συμμόρφωσης του παρόχου με τους όρους της σύμβασης. Με εισήγηση του επόπτη η υπηρεσία μπορεί να απευθύνει έγγραφα με οδηγίες και εντολές προς τον πάροχο που αφορούν στην εκτέλεση της σύμβασης.

Από τον πάροχο τηρείται ημερολόγιο στο οποίο καταγράφονται η τμηματική εκτέλεση του αντικειμένου της σύμβασης, η καθημερινή απασχόληση του προσωπικού σε αριθμό και ειδικότητα, τα χρησιμοποιούμενα μηχανήματα, οι καιρικές συνθήκες, έκτακτα συμβάντα και άλλα στοιχεία που σχετίζονται με την εκτέλεση της σύμβασης. Το ημερολόγιο συνυπογράφεται από τον εκπρόσωπο του Παρόχου και από τον επόπτη και τους υπαλλήλους που ορίζονται από την Υπηρεσία για την παρακολούθηση της σύμβασης. Οι παραπάνω μπορούν να σημειώσουν επί αυτού παρατηρήσεις για την τήρηση των όρων της σύμβασης.

Το **ημερολόγιο** φυλάσσεται στον χώρο εκτέλεσης της υπηρεσίας ή όταν αυτό δεν είναι εφικτό προσκομίζεται από τον ανάδοχο στη έδρα της υπηρεσίας, εφόσον τούτο ζητηθεί. Όταν προβλέπεται η τήρηση ημερολογίου, τότε οι καταγραφές του αποτελούν στοιχείο για την παραλαβή του αντικειμένου της σύμβασης από την επιτροπή παραλαβής.

- Για την παραλαβή του αντικειμένου, τμηματικού ή συνολικού, συγκροτείται **τριμελής Επιτροπή Παραλαβής**, η οποία αποτελείται από υπαλλήλους που έχουν την κατάλληλη ειδικότητα.
- Ο Πάροχος υπόκειται στον έλεγχο της ανωτέρω τριμελούς επιτροπής Παραλαβής Ελέγχου και Πιστοποίησης των εργασιών. Ο Πάροχος οφείλει να επιτρέπει ελεύθερα την είσοδο στην επιτροπή και σε όλους τους εντεταλμένους για τον έλεγχο των εργασιών υπαλλήλους της Υπηρεσίας, στα Κέντρα, στα εργοτάξια, στις αποθήκες, κλπ. Το ίδιο ισχύει και για όποιον άλλο, η Υπηρεσία θα δώσει σχετική έγκριση.
- Ο Πάροχος έχει την υποχρέωση να συμμορφώνεται προς τις έγγραφες εντολές της Υπηρεσίας, που δίνονται για την άρτια, εύρυθμη και έντεχνη εκτέλεση της σύμβασης παροχής υπηρεσιών και οφείλει να διευκολύνει την Επιτροπή και το προσωπικό της Υποδ/νσης Τεχνικών Έργων Περιφερειακής Ενότητας Χαλκιδικής στην άσκηση των ελέγχων κ.λπ.
- Χωρίς στο παραμικρό να μειώνεται η ευθύνη του Παρόχου για την ικανοποίηση των όρων της Σύμβασης, η Υπηρεσία παρακολούθησης και ελέγχου διατηρεί το δικαίωμα να συμπληρώνει ενέργειες του Παρόχου, αν τούτο απαιτείται, σε βάρος και για λογαριασμό του, σύμφωνα με τα προβλεπόμενα στα Συμβατικά Τεύχη και την ισχύουσα νομοθεσία.
- Το ότι η Υπηρεσία ελέγχει τη σύμβαση δεν απαλλάσσει τον Πάροχο από οποιαδήποτε ευθύνη, που προκύπτει από τις συμβατικές του υποχρεώσεις ή και τους ισχύοντες Νόμους, Διατάξεις κ.λπ., ούτε εξασθενίζει τις πλήρεις και αποκλειστικές ευθύνες του και υποχρεώσεις του που επιτάσσουν οι όροι της Διακήρυξης, της παρούσας Ε.Σ.Υ. και των λοιπών Τευχών Δημοπράτησης.

- **ΕΚΠΡΟΣΩΠΗΣΗ ΠΑΡΟΧΟΥ**

- Ο Πάροχος είναι υποχρεωμένος, καθ' όλη τη διάρκεια παροχής των υπηρεσιών του στα πλαίσια της παρούσας σύμβασης παροχής υπηρεσιών, είτε να διευθύνει τις υπό εκτέλεση εργασίες αυτοπροσώπως (αν διαθέτει την απαραίτητη τεχνική κατάρτιση) είτε με ειδικό εξουσιοδοτημένο αντιπρόσωπό του, που θα διαθέτει την αναγκαία τεχνική κατάρτιση, τον οποίο ο Πάροχος θα έχει ορίσει Δ/ντή της σύμβασης παροχής υπηρεσιών κατά την υπογραφή του εγγράφου της σύμβασης. Ο Δ/ντής της σύμβασης παροχής υπηρεσιών μπορεί να είναι ολικά ή μερικά και πληρεξούσιος ή εκπρόσωπος του Παρόχου. Ο Πάροχος γνωστοποιεί στη Υποδ/ση Τεχνικών Έργων, Περιφερειακής Ενότητας Χαλκιδικής κατά την υπογραφή του εγγράφου της σύμβασης, τη νόμιμη εκπροσώπησή του ή τους τυχόν πληρεξούσιους. Τα επί αποδείξει έγγραφα προς τον Πάροχο ή αντίκλητό του (τεχνικό στέλεχος της επιχείρησης ή άλλο πρόσωπο που έχει τα νόμιμα τυπικά και ουσιαστικά προσόντα) που έχουν σχέση με την εκτέλεση της Σύμβασης, θα κοινοποιούνται στον πάροχο με όργανο της υπηρεσίας ή με οποιοδήποτε άλλο δημόσιο όργανο ή με δικαστικό επιμελητή. Τα αναφερόμενα πρόσωπα μπορούν, εφόσον τύχουν σχετικής εξουσιοδότησης, να είναι ολικώς ή μερικώς πληρεξούσιοι ή εκπρόσωποι του παρόχου. Οποιαδήποτε εξουσιοδότηση θα πρέπει να κατατεθεί στην Υπηρεσία. Με την εξουσιοδότηση αυτή τα ανωτέρω πρόσωπα αντιπροσωπεύουν τον πάροχο και κατά την υπογραφή όλων των σχετικών εγγράφων που αφορούν την παρούσα Σύμβαση και αναφέρονται στα επόμενα άρθρα της παρούσας, όπως Πρωτοκόλλα Τμηματικής Ποιοτικής και Ποσοτικής Παραλαβής Υπηρεσιών (Π.Τ.Π.Π.Υ.) και των επιμετρήσεων εν γένει, των Λογαριασμών - πιστοποιήσεων με τα συνοδεύοντα αυτές στοιχεία όπως επίσης και να υποβάλουν οποιοδήποτε έγγραφο αφορά τη σύμβαση. Ο ανωτέρω μηχανικός πρέπει να είναι **συνέχεια στην διάθεση της επίβλεψης**, όλες τις ημέρες και ώρες εκτέλεσης των εργασιών. Η Υπηρεσία δικαιούται να μην αποδεχθεί τον ανωτέρω μηχανικό εάν δεν έχει τις σχετικές προϋποθέσεις
- Κατά την υπογραφή του εγγράφου της σύμβασης ο Πάροχος δηλώνει την έδρα του και την ακριβή διεύθυνσή του. Μέχρι την πλήρη εκκαθάριση της Σύμβασης κάθε μεταβολή των στοιχείων αυτών δηλώνεται υποχρεωτικά και χωρίς καθυστέρηση στη Υποδ/ση Τεχνικών Έργων, Περιφερειακής Ενότητας Χαλκιδικής. Διαφορετικά κάθε κοινοποίηση που γίνεται στην παλαιότερη διεύθυνση που έχει δηλώσει ο Πάροχος, επιφέρει όλα τα νόμιμα αποτελέσματά της.
- Επίσης ο Πάροχος, αν δεν είναι κάτοικος **Πολυγύρου**, δηλώνει κατά την υπογραφή του εγγράφου σύμβασης εγγράφως αντίκλητο, κάτοικο της έδρας του Νομού Χαλκιδικής. Ο αντίκλητος πρέπει να είναι αποδεκτός από την Υποδ/ση Τεχνικών Έργων Περιφερειακής Ενότητας Χαλκιδικής. Η δήλωση του Παρόχου συνοδεύεται από δήλωση και του οριζομένου ως αντικλήτου ότι αποδέχεται τον γενόμενο διορισμό του. Κάθε κοινοποίηση προς τον αντίκλητο θεωρείται ότι γίνεται προς τον Πάροχο. Αντικατάσταση του αντικλήτου είναι δυνατή με ανάλογη εφαρμογή της παραπάνω διαδικασίας. Η αντικατάσταση ισχύει μόνο μετά την αποδοχή του νέου αντικλήτου από την Υποδ/ση Τεχνικών Έργων Περιφερειακής Ενότητας

Χαλκιδικής. Η Υποδ/ση Τεχνικών Έργων Περιφερειακής Ενότητας Χαλκιδικής, έχει πάντοτε το δικαίωμα να ζητά την αντικατάσταση του αντικλήτου, αν αυτός αρνηθεί την παραλαβή εγγράφων ή απουσιάζει συστηματικά από την έδρα του ή γενικά κριθεί ακατάλληλος. Στην περίπτωση αυτή ο Πάροχος είναι υποχρεωμένος να ορίσει χωρίς καμιά καθυστέρηση νέο αντίκλητο.

Άρθρο Α-2: ΠΡΟΘΕΣΜΙΕΣ - ΠΑΡΑΤΑΣΕΙΣ ΠΡΟΘΕΣΜΙΩΝ - ΠΟΙΝΙΚΕΣ ΡΗΤΡΕΣ

• ΣΥΝΟΛΙΚΗ ΠΡΟΘΕΣΜΙΑ ΠΕΡΑΤΩΣΗΣ

- Η συνολική διάρκεια εκτέλεσης της Σύμβασης, ορίζεται στο διάστημα από την υπογραφή της σύμβασης έως τις, με **ενδιάμεση αποκλειστική προθεσμία όπως θα ορίζεται χρονικά** στην εκάστοτε γραπτή εντολή της υπηρεσίας.
- Μέσα σε αποκλειστική προθεσμία **δεκαπέντε ημερολογιακών (15) ημερών** πριν την Προσωρινή Παραλαβή, ο Πάροχος είναι υποχρεωμένος να συντάξει και να παραδώσει, το Μητρώο της παρασχεθείσας υπηρεσίας

• ΠΑΡΑΤΑΣΗ ΣΥΝΟΛΙΚΗ ΠΡΟΘΕΣΜΙΑΣ

- Παράταση της συνολικής συμβατικής προθεσμίας ή των τμηματικών προθεσμιών μπορεί να δοθεί για λόγους που δεν άπτονται της ευθύνης του Παρόχου.
- Παράταση προθεσμιών δεν θα αναγνωριστεί στον Πάροχο με δικαιολογία την άγνοια των φυσικών συνθηκών της περιοχής των εργασιών, της κατάστασης των οδών προσπέλασης, των δυσχερειών για τη μεταφορά και απόρριψη των προϊόντων εκσκαφής η αδυναμίας έγκαιρης εξεύρεσης εργατών, μηχανημάτων και υλικών.

• ΥΠΕΡΒΑΣΗ ΠΡΟΘΕΣΜΙΩΝ - ΠΟΙΝΙΚΕΣ ΡΗΤΡΕΣ

- Αν οι υπηρεσίες παρασχεθούν από υπαιτιότητα του αναδόχου μετά τη λήξη της διάρκειας της σύμβασης, και μέχρι λήξης του χρόνου της παράτασης που χορηγήθηκε είναι δυνατόν να επιβάλλονται εις βάρος του ποινικές ρήτρες, με αιτιολογημένη απόφαση της αναθέτουσας αρχής.
- Οι ποινικές ρήτρες υπολογίζονται ως εξής:
 - α) για καθυστέρηση που περιορίζεται σε χρονικό διάστημα που δεν υπερβαίνει το 50% της προβλεπόμενης συνολικής διάρκειας της σύμβασης ή σε περίπτωση τμηματικών/ενδιαμέσων προθεσμιών της αντίστοιχης προθεσμίας, επιβάλλεται ποινική ρήτρα 2,5% επί της συμβατικής αξίας χωρίς ΦΠΑ των υπηρεσιών που παρασχέθηκαν εκπρόθεσμα,
 - β) για καθυστέρηση που υπερβαίνει το 50% επιβάλλεται ποινική ρήτρα 5% χωρίς ΦΠΑ επί της συμβατικής αξίας των υπηρεσιών που παρασχέθηκαν εκπρόθεσμα,
 - γ) οι ποινικές ρήτρες για υπέρβαση των τμηματικών προθεσμιών είναι ανεξάρτητες από τις επιβαλλόμενες για υπέρβαση της συνολικής διάρκειας της σύμβασης και δύνανται να

ανακαλούνται με αιτιολογημένη απόφαση της αναθέτουσας αρχής, αν οι υπηρεσίες που αφορούν στις ως άνω τμηματικές προθεσμίες παρασχεθούν μέσα στη συνολική της διάρκεια και τις εγκεκριμένες παρατάσεις αυτής και με την προϋπόθεση ότι το σύνολο της σύμβασης έχει εκτελεστεί πλήρως.

- Το ποσό των ποινικών ρητρών αφαιρείται/συμψηφίζεται από/με την αμοιβή του αναδόχου.
- Η επιβολή ποινικών ρητρών δεν στερεί από την αναθέτουσα αρχή το δικαίωμα να κηρύξει τον ανάδοχο έκπτωτο.

Άρθρο Α-3: ΧΡΟΝΟΔΙΑΓΡΑΜΜΑ ΕΚΤΕΛΕΣΗΣ ΕΡΓΑΣΙΩΝ ΠΑΡΟΧΗΣ ΥΠΗΡΕΣΙΩΝ

Δεν απαιτείται λόγω της φύσης του έργου.

Άρθρο Α-4: ΗΜΕΡΟΛΟΓΙΟ ΕΡΓΑΣΙΩΝ

Καθ' όλη τη διάρκεια της σύμβασης με μέριμνα δαπάνες και ευθύνη του παρόχου, θα τηρείται καθημερινά ημερολόγιο.

Για την τήρηση και τη φύλαξη του Ημερολογίου ισχύουν στη αναγραφόμενα στην παράγραφο 1.5 της παρούσας Ε.Σ.Υ.

Η Υποδ/ση Τεχνικών Έργων Περιφερειακής Ενότητας Χαλκιδικής, μπορεί πάντα να ορίσει την εγγραφή στο ημερολόγιο συμπληρωματικών πληροφοριών ή άλλων στοιχείων που προσιδιάζουν στη συγκεκριμένη ή να ζητήσει από τον Πάροχο την τήρηση και άλλων στατιστικών στοιχείων

Άρθρο Α-5: ΠΑΡΑΛΑΒΕΣ-ΠΛΗΡΩΜΕΣ

.1 ΠΡΩΤΟΚΟΛΛΑ ΤΜΗΜΑΤΙΚΗΣ ΠΟΣΟΤΙΚΗΣ ΚΑΙ ΠΟΙΟΤΙΚΗΣ ΠΑΡΑΛΑΒΗΣ ΥΠΗΡΕΣΙΩΝ (Π.Τ.Π.Π.Υ)

5.1.1 Ο Πάροχος υποχρεούται για κάθε δύο μήνες παρεχομένων υπηρεσιών να παραδίδει στην τριμελή Επιτροπή Παραλαβής Ελέγχου και Πιστοποίησης τα καταμετρητικά στοιχεία (επιμετρήσεις) συνοδευόμενα από καταστάσεις, σκαριφήματα κλπ. στοιχεία που κατά την κρίση της Επιτροπής απαιτούνται για την πλήρη επιμέτρηση των παρασχεθεισών υπηρεσιών και για κάθε εργασία που εκτέλεσε στο διάστημα αυτό.

5.1.2 Για τις εργασίες που εκτελέστηκαν από τον Πάροχο, θα συντάσσεται ανά δύο μήνες παροχής των υπηρεσιών, Πρωτόκολλο Τμηματικής Παραλαβής Υπηρεσιών (Π.Τ.Π.Π.Υ.), το οποίο θα υπογράφεται από τα μέλη της τριμελούς Επιτροπής Παραλαβής Ελέγχου και Πιστοποίησης και από τον εκπρόσωπο είτε τον ίδιο τον Πάροχο.

5.1.3 Στα Πρωτόκολλα Τμηματικής Παραλαβής Υπηρεσιών (Π.Τ.Π.Π.Υ.) θα περιλαμβάνονται οι υπολογισμοί, οι καταστάσεις, τα σκαριφήματα κ.λ.π. για την πλήρη επιμέτρηση των παρασχεθεισών υπηρεσιών.

5.1.4 Η παρακολούθηση των υπηρεσιών γίνεται σύμφωνα με τα οριζόμενα στο άρθρο 216, του Ν. 4412/2016, η δε παραλαβή των παρασχεθεισών υπηρεσιών γίνεται σύμφωνα με τα

οριζόμενα στο άρθρο 219, του ιδίου Νόμου.

5.2 ΠΛΗΡΩΜΕΣ

Η πληρωμή της αξίας των παρασχεθεισών υπηρεσιών στον Πάροχο, θα πραγματοποιείται τμηματικά, με την εξόφληση του 100% της συμβατικής αξίας του τμήματος των υπηρεσιών για το οποίο εγκρίθηκαν πρωτόκολλα οριστικής ποσοτικής και ποιοτικής τμηματικής παραλαβής υπηρεσιών.

Με την καταβολή της τελευταίας πληρωμής προς τον Πάροχο, με την οποία αποπληρώνεται το σύνολο του προβλεπόμενου κατά τη σύμβαση ανταλλάγματος για την παροχή των υπηρεσιών, εκδίδεται, από την επιτροπή παραλαβής, βεβαίωση ολοκλήρωσης των παρεχομένων υπηρεσιών, η οποία κατατίθεται στη Διευθύνουσα Υπηρεσία, προκειμένου να διαβιβαστεί στην Προϊσταμένη Αρχή για να λάβει γνώση.

Τα δικαιολογητικά που απαιτούνται για κάθε πληρωμή είναι τα εξής:

- α) Πρωτόκολλο οριστικής παραλαβής του τμήματος που αφορά η πληρωμή ή του συνόλου του συμβατικού αντικειμένου σύμφωνα με το άρθρο 219 του Ν.4412/2016
- β) Τιμολόγιο του Αναδόχου.
- γ) Εξοφλητική απόδειξη του Αναδόχου, εάν το τιμολόγιο δεν φέρει την ένδειξη «Εξοφλήθηκε».
- δ) Πιστοποιητικά φορολογικής και ασφαλιστικής ενημερότητας.

Η πληρωμή του τμήματος παροχής των Υπηρεσιών θα γίνεται σε EURO.

5.3 ΑΝΑΠΡΟΣΑΡΜΟΓΗ ΤΙΜΩΝ

Δεν προβλέπεται αναπροσαρμογή των τιμών, για τις παρεχόμενες υπηρεσίες.

5.4 ΓΕΝΙΚΑ ΕΞΟΔΑ - ΕΠΙΒΑΡΥΝΣΕΙΣ

Κάθε τιμή μονάδας του τιμολογίου προσφοράς περιλαμβάνει γενικά όλες τις κάθε είδους επιβαρύνσεις στα υλικά από φόρους, τέλη, δασμούς, ειδικούς φόρους, κρατήσεις κλπ. καθώς και τις κάθε είδους επιβαρύνσεις για εργασία του προσωπικού του κατά τις Κυριακές και λοιπές αργίες και κατά τις νυκτερινές ώρες.

Ο Πάροχος δεν απαλλάσσεται από τα τέλη διοδίων των κάθε είδους μεταφορικών του μέσων. Επίσης δεν απαλλάσσεται από πάσης φύσεως φόρους, δασμούς, τέλος ή δικαίωμα υπέρ του Δημοσίου, για εισαγόμενα υλικά από το εξωτερικό, για καύσιμα και λιπαντικά, κλπ.

Στους λογαριασμούς τον Πάροχο επιβαρύνουν οι προβλεπόμενες κρατήσεις.

Ο Φόρος Προστιθέμενης Αξίας (Φ.Π.Α.), επί των τιμολογίων εισπράξεων του Παρόχου βαρύνει την Αναθέτουσα Αρχή.

Άρθρο Α-6: ΕΙΔΙΚΕΣ ΥΠΟΧΡΕΩΣΕΙΣ ΚΑΙ ΕΥΘΥΝΕΣ ΠΑΡΟΧΟΥ**- ΥΠΟΧΡΕΩΣΗ ΠΑΡΟΧΟΥ ΝΑ ΣΥΝΕΡΓΑΖΕΤΑΙ ΜΕ ΑΛΛΟΥΣ ΠΑΡΟΧΟΥΣ**

Ο Πάροχος υποχρεούται να μη παρεμποδίζει την εκτέλεση εργασιών από την Υπηρεσία, ή από άλλους Παρόχους που χρησιμοποιούνται από την Αναθέτουσα Αρχή σε εργασίες που δεν περιλαμβάνονται στην σύμβασή του. Αντίθετα υποχρεούται να τους διευκολύνει με τα μέσα που αυτός χρησιμοποιεί, ρυθμίζοντας έτσι την σειρά εκτέλεσης των εργασιών, ώστε να μην παρεμβάλλει κανένα εμπόδιο στις εργασίες που εκτελούνται από την Υπηρεσία ή άλλους Παρόχους.

- ΧΡΗΣΗ ΥΛΙΚΩΝ, ΜΕΘΟΔΩΝ Κ.ΛΠ. ΠΟΥ ΚΑΛΥΠΤΟΝΤΑΙ ΑΠΟ ΔΙΠΛΩΜΑΤΑ ΕΥΡΕΣΙΤΕΧΝΙΑΣ

Σε περίπτωση που κάποια υλικά, μηχανήματα ή τρόποι εργασίας από τα απαιτούμενα για τη σύμβαση καλύπτονται από διπλώματα ευρεσιτεχνίας, τα έξοδα απόκτησης του δικαιώματος για την χρησιμοποίηση του διπλώματος ευρεσιτεχνίας βαρύνουν τον Πάροχο. Επίσης ο Πάροχος είναι αποκλειστικά υπεύθυνος για οποιαδήποτε παράτυπη ή παράνομη χρησιμοποίηση υλικών, ή μεθόδων, ή μελετών, ή μηχανημάτων κλπ. που καλύπτονται από διπλώματα ευρεσιτεχνίας.

- ΒΛΑΒΕΣ ΣΤΙΣ ΕΓΚΑΤΑΣΤΑΣΕΙΣ - ΑΝΑΓΝΩΡΙΣΗ ΑΠΟΖΗΜΙΩΣΕΩΝ

Μέχρι την Τελική παραλαβή ο Πάροχος φέρει τον κίνδυνο των παρεχόμενων υπηρεσιών για βλάβες, εκτός αν αυτές οφείλονται σε φυσικά αίτια, ή σε υπαιτιότητα του φορέα ανάθεσης των υπηρεσιών, ή αν προβλέπεται διαφορετικά στη σύμβαση. Κατ' εξαίρεση για βλάβες που προέρχονται από ανωτέρα βία, αναγνωρίζεται στον Πάροχο δικαίωμα αποζημίωσης ανάλογης με τη ζημία, το ποσό της οποίας καθορίζεται με συνεκτίμηση του είδους και της έκτασης των βλαβών και των ειδικών συνθηκών σε κάθε συγκεκριμένη περίπτωση.

Ο Πάροχος υποχρεούται να διορθώσει, μέσα σε οριζόμενη από τον φορέα ανάθεσης των υπηρεσιών εύλογη προθεσμία, τα ελαττώματα που θα διαπιστωθούν κατά τη διάρκεια της παροχής των υπηρεσιών και μέχρι την τελική παραλαβή τους. Αν η Προθεσμία αυτή περάσει άπρακτη, ο φορέας ανάθεσης των υπηρεσιών, μπορεί να εκτελέσει τη διόρθωση σε βάρος του Παρόχου με οποιονδήποτε τρόπο, με την επιφύλαξη πάντοτε του δικαιώματος του να κηρύξει τον Πάροχο έκπτωτο. Αν το ελάττωμα δεν είναι ουσιώδες και η διόρθωση του απαιτεί δυσανάλογες δαπάνες γίνεται σχετική μείωση του εργολαβικού ανταλλάγματος.

6.3.2. Ο Πάροχος δεν δικαιούται καμιά αποζημίωση από τον φορέα ανάθεσης των υπηρεσιών για οποιαδήποτε βλάβη στις παρεχόμενες υπηρεσίες, για οποιαδήποτε φθορά ή απώλεια υλικών και γενικά για οποιαδήποτε ζημία που οφείλεται σε αμέλεια, απρονοησία ή ανεπιτηδειότητα αυτού ή του προσωπικού του ή σε μη χρήση των κατάλληλων μέσων ή σε οποιαδήποτε άλλη αιτία, εκτός από τις περιπτώσεις υπαιτιότητας του φορέα ανάθεσης των υπηρεσιών ή ανωτέρας βίας, σύμφωνα με τα ανωτέρω αναφερόμενα. Ο Πάροχος είναι υποχρεωμένος να αποκαταστήσει τις βλάβες που τον βαρύνουν με δικές του δαπάνες.

- **ΥΠΟΧΡΕΩΣΕΙΣ ΤΟΥ ΠΑΡΟΧΟΥ ΣΕ ΠΕΡΙΠΤΩΣΗ ΑΤΥΧΗΜΑΤΟΣ**

- 6.4.1. Οποιοσδήποτε αστικές ή ποινικές ευθύνες, που προκύπτουν από οποιασδήποτε φύσης δυστυχήματα ή ζημιές στο προσωπικό του Παρόχου, ή σε τρίτους, ή σε περιουσίες τρίτων που οφείλονται είτε σε αμέλεια ή υπαιτιότητα του προσωπικού του Παρόχου, ή στις οποιοσδήποτε ενέργειες του Παρόχου συμπεριλαμβανομένης της μη σωστής εφαρμογής των προγραμμάτων λειτουργίας, των εγκεκριμένων μελετών, ή σε δυσλειτουργίες του εξοπλισμού, βαρύνουν αποκλειστικά και μόνο τον ίδιο. Η ευθύνη καλύπτει όλη την χρονική περίοδο από την υπογραφή της Σύμβασης μέχρι τη λήξη της σύμβασης.
- 6.4.2. Για κάθε περίπτωση ατυχήματος οφειλόμενου σε πράξεις ή παραλείψεις του Παρόχου, των υπεργολάβων του, ή / και του προσωπικού του, ο Πάροχος είναι αποκλειστικά υπεύθυνος ποινικά και αστικά, για κάθε τι που θα συμβεί, είτε από υπαιτιότητα αυτού, είτε του υπό αυτόν εργατοτεχνικού προσωπικού, εργαλείων, μέσων μεταφοράς, μηχανημάτων κλπ. που απασχολεί για τη εκτέλεση της σύμβασης.
- 6.4.3. Σε περίπτωση χρησιμοποίησης υπεργολάβων για την εκτέλεση ειδικής φύσης εργασιών, ο Πάροχος παραμένει μόνος και αποκλειστικά υπεύθυνος για τις υπόψη εργασίες.
- 6.4.4. Ο Πάροχος ευθύνεται για κάθε ζημία που θα προκληθεί κατά τη διάρκεια εκτέλεσης των εργασιών του είτε εξαιτίας αυτών, είτε από δική του υπαιτιότητα, είτε από υπαιτιότητα του εργατοτεχνικού του προσωπικού, είτε από υπαιτιότητα υπεργολάβου του, είτε από τα εργαλεία και μηχανήματά του, στις εγκαταστάσεις Οργανισμών Κοινής Ωφελείας (Ο.Κ.Ω.).

- **ΥΠΟΧΡΕΩΣΕΙΣ ΤΟΥ ΠΑΡΟΧΟΥ - ΝΥΚΤΕΡΙΝΗ ΕΡΓΑΣΙΑ - ΕΡΓΑΣΙΑ ΣΕ ΑΡΓΙΕΣ**

- Ο Πάροχος είναι υποχρεωμένος να παρέχει τις υπηρεσίες κατά τους όρους της σύμβασης και τις σύμφωνες προς αυτή και το νόμο έγγραφες εντολές του φορέα ανάθεσης των υπηρεσιών.
- Ο Πάροχος δεν δικαιούται να λάβει αποζημίωση ή αύξηση τιμών για μεταβολές στις παρεχόμενες υπηρεσίες που έγιναν χωρίς έγγραφη διαταγή, έστω και αν αυτές έχουν θετικό αποτέλεσμα. Αν η χωρίς έγκριση μεταβολή επιφέρει μείωση ποσοτήτων ή διαστάσεων, καταβάλλεται μόνο η αξία των ποσοτήτων των εργασιών που έχουν πράγματι εκτελεσθεί χωρίς να αποκλείεται εφαρμογή των διατάξεων για κακοτεχνία.
- Σε επείγουσες περιπτώσεις η διαταγή για τροποποιήσεις ή συμπληρώσεις δίνεται προφορικά επί τόπου και καταχωρείται στο ημερολόγιο.
- Αν δεν ορίζεται διαφορετικά στη σύμβαση, ο Πάροχος υποχρεούται να διαθέσει για όλο το απαιτούμενο προσωπικό, υλικά, μηχανήματα, οχήματα, αποθηκευτικούς χώρους, εργαλεία και οποιαδήποτε άλλα μέσα. Ο Πάροχος σε κάθε περίπτωση βαρύνεται με όλες τις απαιτούμενες δαπάνες για την ολοκλήρωση των εργασιών, όπως είναι οι δαπάνες των μισθών και ημερομισθίων του προσωπικού, οι δαπάνες όλων των εργοδοτικών επιβαρύνσεων, οι δαπάνες για τη μετακίνηση του προσωπικού του, οι δαπάνες των υλικών και της μεταφοράς, διαλογής, φύλαξης, φθοράς τους κλπ., οι δαπάνες λειτουργίας, συντήρησης, απόσβεσης, μίσθωσης μηχανημάτων και οχημάτων, οι φόροι, τέλη, δασμοί, ασφαλιστικές κρατήσεις ή

επιβαρύνσεις, οι δαπάνες εφαρμογής των σχεδίων κατασκευής των σταθερών σημείων, καταμετρήσεων, δοκιμών, προσπελάσεων και στις θέσεις για τη λήψη υλικών, σύστασης και διάλυσης εργοταξίων, οι δαπάνες αποζημιώσεων ζημιών στο προσωπικό του, σε οποιονδήποτε τρίτο και γενικά κάθε είδους δαπάνη απαραίτητη για την καλή και έντεχνη εκτέλεση των εργασιών.

- Οι φόροι, τέλη, δασμοί, κρατήσεις και οποιεσδήποτε άλλες νόμιμες επιβαρύνσεις βαρύνουν τον Πάροχο, όπως ισχύουν κατά το χρόνο που δημιουργείται η υποχρέωση καταβολής τους. Κατ' εξαίρεση άλλοι φόροι του Δημοσίου που βαρύνουν άμεσα το αντάλλαγμα, βαρύνουν τον Πάροχο μόνο στο μέτρο που ίσχυαν κατά το χρόνο υποβολής της προσφοράς. Τυχόν μεταγενέστερες αυξομειώσεις, αυξομειώνουν αντίστοιχα το οφειλόμενο αντάλλαγμα. Τα δύο προηγούμενα εδάφια δεν ισχύουν για το φόρο εισοδήματος ή τις τυχόν παρακρατήσεις έναντι του φόρου αυτού.
- Ο Πάροχος έχει την υποχρέωση για την τήρηση των διατάξεων της εργατικής νομοθεσίας, των διατάξεων και κανονισμών για την πρόληψη ατυχημάτων στο προσωπικό του, ή στο προσωπικό του φορέα ανάθεσης των υπηρεσιών, ή σε οποιονδήποτε τρίτο και για τη λήψη μέτρων προστασίας του περιβάλλοντος.
- Ανεξάρτητα από την υποχρέωση του Παρόχου να διαθέτει όλο το προσωπικό που απαιτείται για την εκτέλεση της συμβατικής Υπηρεσίας, η σύμβαση μπορεί να ορίζει κατ' εκτίμηση τον αριθμό τεχνικού προσωπικού κατά ειδικότητα και βαθμίδα εκπαίδευσης, που πρέπει να διαθέτει ο Πάροχος. Ο ανάδοχος οφείλει να λαμβάνει μέτρα προστασίας σύμφωνα με την ισχύουσα νομοθεσία. Η διευθύνουσα υπηρεσία μπορεί πάντα να διατάσσει την απομάκρυνση του προσωπικού που κρίνεται δικαιολογημένα ακατάλληλο ή την ενίσχυση των συνεργείων του αναδόχου.
- Ο Πάροχος έχει όλη την ευθύνη για την ανεύρεση και χρησιμοποίηση πηγών αδρανών υλικών ή άλλων υλικών, που δεν προέρχονται από το εμπόριο, εκτός αν ορίζεται διαφορετικά από τη σύμβαση. Οι πηγές αυτές πριν από τη χρησιμοποίησή τους πρέπει να εγκριθούν από την υπηρεσία, που μπορεί να απαγορεύσει τη χρήση ακατάλληλων ή απρόσφορων για τα έργα πηγών.
- Ο ανάδοχος έχει την υποχρέωση να μην παρεμποδίζει την εκτέλεση οποιωνδήποτε άλλων έργων ή εργασιών φορέα του δημόσιου τομέα, που είναι δυνατόν να επηρεάζονται από τις εργασίες της εργολαβίας του, να προστατεύει τις υπάρχουσες κατασκευές και εκμεταλλεύσεις από κάθε βλάβη ή διακοπή λειτουργίας τους και χωρίς μείωση της ευθύνης του να αποκαθιστά ή να συμβάλει στην άμεση αποκατάσταση των τυχόν βλαβών ή διακοπών.
- Ο Πάροχος δε δικαιούται ιδιαίτερης αποζημίωσης για εκτέλεση εργασίας υπερωριακής ή νυκτερινής εργασίας κατά τις εργάσιμες ημέρες ή αργίες ή για εργασία κατά τις εορτές και αργίες.

- **ΤΟΠΟΘΕΤΗΣΗ ΠΙΝΑΚΙΔΩΝ**

Ο Πάροχος υποχρεούται με έξοδά του και προ της ενάρξεως των εργασιών, στην ανάρτηση 2

πληροφοριακών πινακίδων σε χαρακτηριστικό σημείο προσβάσιμο και ορατό από το ευρύ κοινό, όπου θα αναγράφεται ο τίτλος της συμβατικής παροχής υπηρεσιών, η αναθέτουσα αρχή, ο φορέας χρηματοδότησης, η Υπηρεσία που εποπτεύει και ο Πάροχος.

Θα πρέπει καθ' όλη τη διάρκεια εκτέλεσης εργασιών να τηρούνται οι προδιαγραφές σήμανσης που καθορίζονται στην ισχύουσα Προδιαγραφή Σήμανσης Εκτελουμένων Έργων (ΟΜΟΕ-ΣΕΕΟ, τεύχος 7, του 2010) και οι αποφάσεις κυκλοφοριακών ρυθμίσεων της Τροχαίας, που θα εκδοθούν για την υλοποίηση της παρούσας παροχής υπηρεσιών. **Η ανάρτηση πινακίδων πληροφόρησης είναι υποχρεωτική.**

Άρθρο Α-7: ΧΡΗΜΑΤΟΔΟΤΗΣΗ - ΕΠΕΙΓΟΥΣΕΣ ΕΡΓΑΣΙΕΣ

- ΧΡΗΜΑΤΟΔΟΤΗΣΗ

η Παροχή Υπηρεσιών «*Κοπή χόρτων και καθαρισμός δρόμων και πρανών στο οδικό δίκτυο της ΠΕΧ για έτη 2023-2024-2025*»

χρηματοδοτείται από τους Κ.Α.Π. και έχει κωδικό **2131ΧΑΛ005ΚΑΠ22**.

έχει εγκεκριμένο προϋπολογισμό 750.000,00€

ΕΠΕΙΓΟΥΣΕΣ ΕΡΓΑΣΙΕΣ

- Εάν κατά τη διάρκεια του συμβατικού χρόνου παροχής υπηρεσιών παραστεί ανάγκη να εκτελεστούν επείγουσες πρόσθετες εργασίες, αυτές θα εκτελεστούν σύμφωνα με το «Λαμβάνοντας εφαρμοζόμενου αναλογικά του άρθρου 156, του Ν. 4412/2016», σελ 94.

Άρθρο Α-8: ΕΚΠΤΩΣΗ ΠΑΡΟΧΟΥ – ΑΝΩΤΕΡΑ ΒΙΑ

8.1 ΕΚΠΤΩΣΗ ΠΑΡΟΧΟΥ

1. Ο ανάδοχος κηρύσσεται υποχρεωτικά έκπτωτος από την ανάθεση που έγινε στο όνομα του και από κάθε δικαίωμα που απορρέει από αυτήν, με απόφαση του αρμοδίου αποφαινόμενου οργάνου, ύστερα από γνωμοδότηση του αρμόδιου οργάνου:

α) στην περίπτωση που δεν προσέλθει να υπογράψει το συμφωνητικό, μέσα στην προθεσμία που ορίζεται στην ειδική πρόκληση, στην περίπτωση αυτή κηρύσσεται έκπτωτος, καταπίπτει υπέρ της αναθέτουσας αρχής η εγγύηση συμμετοχής του και η κατακύρωση γίνεται στον προσφέροντα που υπέβαλε την αμέσως επόμενη πλέον συμφέρουσα από οικονομική άποψη προσφορά. Αν κανένας από τους προσφέροντες δεν προσέλθει για την υπογραφή του συμφωνητικού, η διαδικασία ανάθεσης ματαιώνεται, σύμφωνα με την περίπτωση δ, της παραγράφου 2, του άρθρου 106, του Ν.4412/2016.

β) αν δεν εκπληρώσει τις συμβατικές του υποχρεώσεις ή δεν συμμορφωθεί με τις γραπτές εντολές της υπηρεσίας, που είναι σύμφωνες με την σύμβαση ή τις κείμενες διατάξεις και

γ) αν υπερέβη υπαίτια τη συνολική προθεσμία εκτέλεσης της σύμβασης, λαμβανομένων υπόψη των παρατάσεων.

2. Στην περίπτωση συνδρομής λόγου έκπτωσης του αναδόχου από σύμβαση παροχής υπηρεσιών, η αναθέτουσα αρχή κοινοποιεί στον ανάδοχο ειδική όχληση, η οποία μνημονεύει τις διατάξεις του παρόντος άρθρου και περιλαμβάνει συγκεκριμένη περιγραφή των ενεργειών στις οποίες οφείλει να προβεί ο ανάδοχος θέτοντας προθεσμία για τη συμμόρφωσή του. Η τασσόμενη προθεσμία πρέπει να είναι εύλογη και ανάλογη της διάρκειας της σύμβασης και πάντως όχι μικρότερη των δεκαπέντε (15) ημερών. Αν η προθεσμία, που τέθηκε με την ειδική όχληση, παρήλθε χωρίς ο ανάδοχος να συμμορφωθεί, κηρύσσεται έκπτωτος μέσα σε προθεσμία τριάντα (30) ημερών από την άπρακτη πάροδο της προθεσμίας συμμόρφωσης, με απόφαση της αναθέτουσας αρχής. Στην απόφαση προσδιορίζονται οι λόγοι της μη συμμόρφωσης του αναδόχου προς την ειδική όχληση και αιτιολογείται η έκπτωση με αναφορά στους λόγους που οδήγησαν σε αυτήν.
3. Ο οικονομικός φορέας δεν κηρύσσεται έκπτωτος από την κατακύρωση ή ανάθεση ή την σύμβαση όταν:
- α) Η σύμβαση δεν υπογράφηκε.
 - β) Συντρέχουν λόγοι ανωτέρας βίας.
4. Στον οικονομικό φορέα που κηρύσσεται έκπτωτος από την κατακύρωση, ανάθεση ή σύμβαση, επιβάλλονται, με απόφαση του αποφαινόμενου οργάνου, ύστερα από γνωμοδότηση του αρμοδίου οργάνου, το οποίο υποχρεωτικά καλεί τον ενδιαφερόμενο προς παροχή εξηγήσεων, αθροιστικά, οι παρακάτω κυρώσεις:
- α) Ολική κατάπτωση της εγγύησης συμμετοχής ή καλής εκτέλεσης της σύμβασης, κατά περίπτωση.

Επιπλέον μπορεί να επιβληθεί προσωρινός αποκλεισμός του αναδόχου από το σύνολο των συμβάσεων προμηθειών ή υπηρεσιών των φορέων που εμπíπτουν στο πεδίο εφαρμογής του παρόντος νόμου κατά τα ειδικότερα προβλεπόμενα στο άρθρο 74 του Ν.4412/2016.

8.2 ΑΝΩΤΕΡΑ ΒΙΑ

Ο ανάδοχος που επικαλείται ανωτέρα βία σύμφωνα με το άρθρο 204 του ν.4412/2016 υποχρεούται, μέσα σε είκοσι (20) ημέρες από τότε που συνέβησαν τα περιστατικά που συνιστούν την ανωτέρα βία, να αναφέρει εγγράφως αυτά και να προσκομίσει στην αναθέτουσα αρχή τα απαραίτητα αποδεικτικά στοιχεία.

Άρθρο Α-9: ΑΣΦΑΛΙΣΕΙΣ - ΑΣΦΑΛΙΣΤΗΡΙΟ ΣΥΜΒΟΛΑΙΟ

Μέσα σε προθεσμία δεκαπέντε (15) ημερών από την υπογραφή της σύμβασης, ο Πάροχος θα προσκομίσει ασφαλιστήριο συμβόλαιο κατά παντός κινδύνου (contractor's all risk), ασφαλιστική κάλυψη της παρεχόμενης υπηρεσίας μιας ή περισσότερων ασφαλιστικών εταιρειών που μπορούν σύμφωνα με την Ελληνική νομοθεσία να ασφαλίζουν τέτοιες υπηρεσίες. **Το ποσό του Ασφαλιστηρίου Συμβολαίου θα είναι ίσο με τον προϋπολογισμό της υπηρεσίας και η διάρκειά του θα καλύπτει τον χρόνο μέχρι και την οριστική παραλαβή της υπηρεσίας.**

Άρθρο Α-10:ΙΣΧΥΟΥΣΕΣ ΤΕΧΝΙΚΕΣ ΠΡΟΔΙΑΓΡΑΦΕΣ

Για όλες τις εργασίες οι οποίες θα εκτελεστούν με την παρούσα σύμβαση παροχής υπηρεσιών, ισχύουν οι Ελληνικές Τεχνικές Προδιαγραφές (Ε.ΤΕ.Π.) που εγκρίθηκαν με την με αρ. ΔΙΠΑΔ/ΟΙΚ/273/17-07-2012 (ΦΕΚ 2221/30-07-2012) Απόφαση του Αναπληρωτή Υπουργού Ανάπτυξης Ανταγωνιστικότητας, Υποδομών, Μεταφορών & Δικτύων καθώς και όσες εκ των Π.Τ.Π. αναφέρονται στα οικεία άρθρα του εγκεκριμένου Τιμολογίου και δεν περιλαμβάνονται στις Ελληνικές Τεχνικές Προδιαγραφές (Ε.ΤΕ.Π.). Τα παραγόμενα υλικά θα ελέγχονται με ευθύνη και δαπάνη του παρόχου συνεχώς σε όλα τα στάδια της παραγωγής ώστε να είναι σύμφωνα με τους όρους των σχετικών Ε.ΤΕ.Π. και Π.Τ.Π.

ΚΕΦΑΛΑΙΟ Β'**Άρθρο Β-1: ΜΕΤΡΑ ΑΣΦΑΛΕΙΑΣ****– ΓΕΝΙΚΑ - ΥΠΟΧΡΕΩΣΕΙΣ ΠΑΡΟΧΟΥ - ΚΑΝΟΝΙΣΤΙΚΕΣ ΑΠΑΙΤΗΣΕΙΣ**

1.1.1 Το άρθρο αυτό καθορίζει τις υποχρεώσεις του Παρόχου, όσον αφορά

- 1) στη λήψη μέτρων ασφαλείας κατά την εκτέλεση των εργασιών για το προσωπικό του Παρόχου, των υπεργολάβων του, κ.λπ.,
- 2) στη λήψη μέτρων ασφαλείας για αποφυγή οποιουδήποτε κινδύνου που θα μπορούσε να προκληθεί εξαιτίας της εκτέλεσης των εργασιών της παρούσας σύμβασης, σε τρίτους ή σε ιδιοκτησίες τους ή στο περιβάλλον

1.1.2 Ο Πάροχος υποχρεούται να εκτελεί τις εργασίες με ασφαλή τρόπο και σύμφωνα με τους Νόμους, Διατάγματα, Αστυνομικές και λοιπές διατάξεις και οδηγίες της Υπηρεσίας, αναφορικά με την ασφάλεια και υγεία των εργαζομένων.

1.1.3 Ενδεικτικά και όχι περιοριστικά, αναφέρονται μερικές σχετικές διατάξεις:

- 3) Το Π.Δ. 22-12-1933 (ΦΕΚ 406Α/1933) και η τροποποίησή του με το Π.Δ. 17/1978 “Περί ασφαλείας εργατών και υπαλλήλων εργαζομένων επί φορητών κλιμάκων”.
- 4) Το Π.Δ. 778/80 (ΦΕΚ 193Α/1980) “Περί μέτρων ασφαλείας κατά την εκτέλεση οικοδομικών εργασιών”.
- 5) Το Π.Δ. 1073/81 (ΦΕΚ 260Α/1981) “Περί μέτρων ασφαλείας κατά την εκτέλεση εργασιών σε εργοτάξια οικοδομικών και πάσης φύσεως έργων αρμοδιότητας Πολιτικού Μηχανικού”.
- 6) Η Υ.Α. ΒΜ5/30428 (ΦΕΚ 589Β/30.6.1980) “Σήμανση εκτελουμένων έργων σε οδούς εκτός κατοικημένων περιοχών”.
- 7) Η Υ.Α. ΒΜ5/30058 (ΦΕΚ 121Β/23.3.1983) “Σήμανση εκτελουμένων έργων σε οδούς εντός κατοικημένων περιοχών”.
- 8) Ν. 1430/1984 (ΦΕΚ Α/1984) “Κυρώσεις της διεθνούς σύμβασης εργασίας που αφορά τις διατάξεις ασφαλείας στην οικοδομή, βιομηχανία κλπ.”.
- 9) Ο Ν. 1568/1985 (ΦΕΚ 177Α/18.10.1985) “Περί υγιεινής και ασφάλειας εργαζομένων”.
- 10) Το Π.Δ. 294/1988 (ΦΕΚ 138Α/1988) “Ελάχιστος χρόνος απασχόλησης τεχνικού

ασφαλείας και γιατρού εργασίας”.

- 11) Το Π.Δ. 31/1990 (ΦΕΚ 11Α/1990) “Επίβλεψη της λειτουργίας, χειρισμός και συντήρηση μηχανημάτων εκτέλεσης τεχνικών έργων”.
- 12) Το Π.Δ. 395/1994 (ΦΕΚ 220Α/1994) “Ελάχιστες προδιαγραφές Ασφάλειας και Υγείας για τη χρησιμοποίηση εξοπλισμού εργασίας από τους εργαζόμενους κατά την εργασία τους, σε συμμόρφωση με την οδηγία 89/655/ΕΟΚ”.
- 13) Το Π.Δ. 396/94 (ΦΕΚ 220/1994) “Ελάχιστες προδιαγραφές ασφαλείας και υγείας για τη χρήση απ’ τους εργαζομένους εξοπλισμών ατομικής προστασίας κατά την εργασία, σε συμμόρφωση με την οδηγία 89/656/ΕΟΚ”.
- 14) Το Π.Δ. 397/1994 (ΦΕΚ 221Α/1994) “Ελάχιστες απαιτήσεις υγιεινής και ασφάλειας για τον χειρωνακτικό χειρισμό φορτίων, όπου υπάρχει ιδιαίτερος κίνδυνος βλάβης της ράχης και οσφυϊκής χώρας, σε συμμόρφωση με την οδηγία 90/269/ ΕΟΚ”.
- 15) Το Π.Δ.398/94 (ΦΕΚ. 221Α/94) “Ελάχιστες προδιαγραφές ασφαλείας και υγείας κατά την εργασία σε εξοπλισμό με οθόνη οπτικής απεικόνισης, σε συμμόρφωση με την οδηγία 90/270/ ΕΟΚ”.
- 16) Το Π.Δ. 399/1994 (ΦΕΚ 221Α/1994) “Προστασία των εργαζομένων απ’ τους κινδύνους που συνδέονται με την έκθεση σε καρκινογόνους παράγοντες κατά την εργασία, σε συμμόρφωση με την οδηγία 90/340/ΕΟΚ”.
- 17) Το Π.Δ. 105/1995 (ΦΕΚ 67Α/1995) “Ελάχιστες προδιαγραφές για την σήμανση ασφαλείας ή / και υγείας στην εργασία, σε συμμόρφωση με την οδηγία 92/58/ΕΟΚ”.
- 18) Το Π.Δ. 16/1996 (ΦΕΚ 10Α/1996) “Ελάχιστες προδιαγραφές υγιεινής και ασφάλειας στους χώρους εργασίας, σε συμμόρφωση με την οδηγία 89/654/ΕΟΚ.
- 19) Το Π.Δ. 17/1996 (ΦΕΚ 11Α/1996) “Εφαρμογή μέτρων για την προώθηση της βελτίωσης της υγιεινής και ασφάλειας των εργαζομένων, σε συμμόρφωση με την οδηγία 89/391/ΕΟΚ και 91/383/ΕΟΚ.
- 20) Το Π.Δ. 305/1996 (ΦΕΚ 212Α/1996) “Ελάχιστες προδιαγραφές που πρέπει να εφαρμόζονται στα προσωρινά ή κινητά εργοτάξια έργων”, σε συμμόρφωση με την οδηγία 92/57/ΕΟΚ.
- 21) Η ισχύουσα Προδιαγραφή Σήμανσης Εκτελουμένων Έργων (ΟΜΟΕ-ΣΕΕΟ, τεύχος 7, του 2010).

– ΛΗΨΗ ΜΕΤΡΩΝ ΑΣΦΑΛΕΙΑΣ

Λόγω της σπουδαιότητας της τήρησης των μέτρων ασφαλείας, αναφέρονται ενδεικτικά τα παρακάτω:

- Ο Πάροχος οφείλει κατά την εκτέλεση των εργασιών, με δική του μέριμνα και ευθύνη, να λαμβάνει όλα τα μέτρα ασφαλείας που επιβάλλονται από τις κείμενες διατάξεις, για την πρόληψη οποιουδήποτε ατυχήματος ή ζημίας, χωρίς ιδιαίτερο τίμημα.
- Ο Πάροχος υποχρεούται να μεριμνά για την τοποθέτηση των καταλλήλων πινακίδων ή

φωτεινών σημάτων επισήμανσης και απαγόρευσης προσέγγισης επικινδύνων θέσεων, καθώς και προειδοποιητικών και συμβουλευτικών πινακίδων τόσο για τους εργαζομένους, όσο και για τους κινούμενους στις περιοχές εκτέλεσης των εργασιών ή κοντά σ' αυτές.

- Ο Πάροχος υποχρεούται να μεριμνά, ώστε να εφαρμόζονται οι προβλεπόμενες από τις σχετικές διατάξεις σημάνσεις, κατά την εκτέλεση εργασιών του επί οδοστρώματος ή πεζοδρομίου, είτε από τα συνεργεία του είτε από συνεργεία υπεργολάβων του.
- Ο Πάροχος θα πρέπει να πάρει όλα τα απαραίτητα μέτρα για την αντιμετώπιση πυρκαγιών στις εγκαταστάσεις των εργοταξιακών χώρων, στους τόπους εκτέλεσης των εργασιών και στο περιβάλλον. Θα πρέπει να διαθέτει εγκατάσταση κατάλληλου εξοπλισμού πυρόσβεσης, να μην πραγματοποιεί εργασίες κολλήσεων ή άλλες ανοικτής πυρράς κοντά σε εύφλεκτα αντικείμενα ή κοντά σε χώρους αποθήκευσης καυσίμων ή άλλων εύφλεκτων υλών του εργοταξίου και γειτονικών ιδιοκτησιών που ανήκουν σε τρίτους, χωρίς να παίρνει τα ενδεικνυόμενα μέτρα, κλπ. Ειδικότερα, κατά την εκτέλεση σιδηρουργικών εργασιών με τροχό ή ηλεκτροσυγκόλληση κλπ., θα πρέπει να περιβάλλεται η θέση εργασίας από ειδικά πετάσματα, ώστε να προστατεύονται οι πεζοί από τους δημιουργούμενους σπινθήρες.
- Ο Πάροχος οφείλει να προβαίνει στην άμεση κάλυψη με ασφαλτόμιγμα των τομών του οδοστρώματος, που γίνονται απ' αυτόν σε οδό με κυκλοφορία, για την αποφυγή ατυχήματος και τον περιορισμό στα ελάχιστα χρονικά όρια, των δυσκολιών οι οποίες προκαλούνται στην κυκλοφορία λόγω της εκτέλεσης των εργασιών.

- **ΕΥΘΥΝΕΣ ΠΑΡΟΧΟΥ - ΚΥΡΩΣΕΙΣ ΓΙΑ ΜΗ ΛΗΨΗ ΜΕΤΡΩΝ ΑΣΦΑΛΕΙΑΣ**

- Ο Πάροχος είναι ο μόνος υπεύθυνος για οποιοδήποτε ατύχημα ή ζημιά που θα προκληθεί κατά τη διάρκεια εκτέλεσης των εργασιών του είτε εξαιτίας αυτών, είτε από δική του υπαιτιότητα, είτε από υπαιτιότητα του εργατοτεχνικού του προσωπικού, είτε από υπαιτιότητα υπεργολάβου του, είτε από τα εργαλεία και μηχανήματά του που απασχολούνται για την υλοποίηση της σύμβασης και έχει αποκλειστικά αυτός όλες τις αστικές και ποινικές ευθύνες για κάθε τι που θα συμβεί.

- **ΑΣΦΑΛΕΙΑ ΚΑΙ ΥΓΕΙΑ ΤΩΝ ΕΡΓΑΖΟΜΕΝΩΝ**

- Ο Πάροχος θα πρέπει να δώσει ιδιαίτερη έμφαση στον τομέα της υγιεινής και ασφάλειας των εργαζομένων σε θέματα όπως:
 - 22) Εκπαίδευση προσωπικού.
 - 23) Απασχόληση προσωπικού κατάλληλου για κάθε εργασία.
 - 24) Ενημέρωση με γραπτές οδηγίες για τους κινδύνους κατά την εκτέλεση των εργασιών και τους τρόπους προστασίας από αυτούς.
 - 25) Εκπόνηση και εφαρμογή σχεδίου δράσης προληπτικών ενεργειών προστασίας έναντι πάσης φύσεως θεομηνιών και φωτιάς.
 - 26) Εκπόνηση και τήρηση προγράμματος επιθεωρήσεων / ελέγχων κατά την εκτέλεση της εργασίας για την πιστή εφαρμογή των μέτρων ασφαλείας από τους εργαζομένους.
 - 27) Καταλληλότητα εξοπλισμού.

- 28) Επιδίωξη συνεχούς βελτίωσης του συστήματος ασφαλείας της εργασίας.
- Λόγω της σπουδαιότητας της τήρησης των απαιτούμενων μέτρων ασφαλείας, αναφέρονται ενδεικτικά τα παρακάτω :
- 29) Ο Πάροχος οφείλει να χορηγεί στο εργατοτεχνικό προσωπικό, στο προσωπικό επίβλεψης της Υπηρεσίας, καθώς και σε κάθε άλλο πρόσωπο που βρίσκεται στο χώρο των εργασιών, τα απαιτούμενα κατά περίπτωση Μέτρα Ατομικής Προστασίας (ΜΑΠ) και να παίρνει όλα τα απαραίτητα μέτρα συλλογικής προστασίας. Ενδεικτικά τα ΜΑΠ θα είναι, προστατευτικά κράνη, μπότες ασφαλείας, πλαστικές γαλότσες, παπούτσια ηλεκτρολόγου, φωσφορίζοντα πανωφόρια (για το χειμώνα), φωσφορίζοντα γιλέκα (για το καλοκαίρι), προστατευτικά γάντια, ωτοασπίδες, προστατευτικά γυαλιά και καπέλα ηλίου, κουτιά Πρώτων Βοηθειών στα γραφεία και στα οχήματα που χρησιμοποιούνται στη σύμβαση, κ.λπ.
- 30) Ο Πάροχος είναι υπεύθυνος ώστε το εργατοτεχνικό προσωπικό του κατά την ώρα εργασίας, να φορά και να φέρει τον εξοπλισμό που ενδείκνυται για λόγους προστασίας ανάλογα με τη φύση της εργασίας (κράνη, φωσφορίζοντα γιλέκα, ηλεκτρολογικά εργαλεία κ.λπ.).
- 31) Ο Πάροχος είναι υπεύθυνος ώστε το εργατοτεχνικό προσωπικό του να κατέχει τις απαιτούμενες άδειες ανάλογα με τις εργασίες στις οποίες απασχολείται (άδεια ηλεκτρολόγου, υδραυλικού κ.λπ.)
- Ρητά καθορίζεται ότι, ανεξάρτητα από όλα τα παραπάνω, ο Πάροχος παραμένει μόνος και αποκλειστικά υπεύθυνος για την ασφάλεια των εργαζομένων του και είναι δική του ευθύνη η υλοποίηση κατόπιν υποδείξεων των αρμοδίων υπαλλήλων των ενδεδειγμένων μέτρων ασφαλείας και η τήρηση των σχετικών κανονισμών. Για θέματα πρόληψης ατυχημάτων ισχύουν γενικά όσα ορίζονται από την Ελληνική Νομοθεσία και σε περιπτώσεις που δεν προβλέπονται από αυτή, θα εφαρμόζονται οι διεθνείς κανονισμοί πρόληψης ατυχημάτων.

Άρθρο Β-2: ΑΠΑΙΤΟΥΜΕΝΑ ΜΕΤΡΑ ΑΣΦΑΛΕΙΑΣ ΚΑΙ ΥΓΕΙΑΣ ΣΤΟ ΕΡΓΟΤΑΞΙΟ* ΣΥΜΦΩΝΑ ΜΕ ΤΗΝ ΕΓΚΥΚΛΙΟ 27 (αρ.πρωτ. ΔΙΠΑΔ/ οικ. 369 / 15-10-2012)

2.1 Ο ανάδοχος έχει την υποχρέωση για την τήρηση των διατάξεων της εργατική νομοθεσίας, των διατάξεων και κανονισμών για την πρόληψη ατυχημάτων στο προσωπικό του, ή στο προσωπικό του φορέα της παροχής Υπηρεσίας, ή σε οποιονδήποτε τρίτο, ώστε να εξαλείφονται ή να ελαχιστοποιούνται οι κίνδυνοι ατυχημάτων ή επαγγελματικών ασθενειών κατά την φάση κατασκευής των εργασιών : ΠΔ 305/96 (αρ.7-9), Ν.3669/08 (αρ. 37 παρ.7), Ν. 3850/10 (αρ. 42) (Η έννοια του εργοταξίου ορίζεται στο άρθρο 2 παρ.1 σε συνδυασμό με το παράρτημα Ι του άρθρου 12 του ΠΔ 305/96) (Ο Ν.3850/10 Κύρωση του Κώδικα νόμων για την υγεία και την ασφάλεια των εργαζομένων αρ. δεύτερο, καταργεί διατάξεις που ρυθμίζονται από αυτόν όπως διατάξεις των : Ν.1568/85, ΠΔ 294/88, ΠΔ 17/96, κλπ.).

2.2 Στα πλαίσια της ευθύνης του, ο ανάδοχος υποχρεούται :

- α. Να εκπονεί κάθε σχετική μελέτη (στατική ικριωμάτων, μελέτη προσωρινής σήμανσης έργων κλπ.) και να λαμβάνει όλα τα σχετικά μέτρα.

β. Να λαμβάνει μέτρα προστασίας σύμφωνα με την ισχύουσα νομοθεσία στο Σχέδιο Ασφάλειας και Υγείας (ΣΑΥ), όπως αυτό ρυθμίζεται με τις αποφάσεις του (τ.) ΥΠΕΧΩΔΕ : ΔΙΠΑΔ/οικ.177/2-3-01, ΔΕΕΠΠ/85/14-5-01 και ΔΙΠΑΔ/οικ889/27-11-02, στο χρονοδιάγραμμα των εργασιών, καθώς και τις ενδεχόμενες τροποποιήσεις ή άλλες αναγκαίες αναπροσαρμογές των μελετών κατά τη φάση της μελέτης και της κατασκευής.

γ. Να επιβλέπει ανελλιπώς την ορθή εφαρμογή των μέτρων ασφάλειας και υγείας των εργαζομένων, να τους ενημερώνει / εκπαιδεύει για την αναγκαιότητα της τήρησης των μέτρων αυτών κατά την εργασία, να ζητά τη γνώμη τους και να διευκολύνει τη συμμετοχή τους σε ζητήματα ασφάλειας και υγείας : ΠΔ 1073/81(αρ. 111), ΠΔ 305/96 (αρ.10,11), Ν.3850/10 (αρ. 42- 49).

Για την σωστή εφαρμογή της παρ.γ στους αλλοδαπούς εργαζόμενους, είναι αυτονόητο ότι η γνώση από αυτούς της ελληνικής γλώσσας κρίνεται απαραίτητη ώστε να μπορούν να κατανοούν την αναγκαιότητα και τον τρόπο εφαρμογής των μέτρων ασφάλειας και υγείας (εκτός ειδικών περιπτώσεων όπου τμήμα ή όλο το έργο έχει αναλάβει να κατασκευάσει ξένη εξειδικευμένη εταιρεία).

2.3 Σύμφωνα με τα προαναφερόμενα της παρ. 2, ο ανάδοχος υποχρεούται να τηρεί τα ακόλουθα

.3.1 Εκ των προτέρων γνωστοποίηση - Σχέδιο Ασφάλειας Υγείας (ΣΑΥ) & Φάκελος Ασφάλειας Υγείας (ΦΑΥ) και συγκεκριμένα:

α. Να διαβιβάσει στην αρμόδια επιθεώρηση εργασίας πριν από την έναρξη των εργασιών, την εκ των προτέρων γνωστοποίηση, προκειμένου για εργοτάξιο με προβλεπόμενη διάρκεια εργασιών που θα υπερβαίνει τις 30 εργάσιμες ημέρες και στο οποίο θα ασχολούνται ταυτόχρονα περισσότεροι από 20 εργαζόμενοι ή ο προβλεπόμενος όγκος εργασίας θα υπερβαίνει τα 500 ημερομίσθια : ΠΔ 305/96 (αρ 3 παρ. 12 και 13). Η γνωστοποίηση καταρτίζεται σύμφωνα με το παράρτημα ΙΙΙ του άρθρου 12 του ΠΔ 305/96.

β. Να ακολουθήσει τις υποδείξεις / προβλέψεις των ΣΑΥ-ΦΑΥ τα οποία αποτελούν τμήμα της τεχνικής μελέτης (οριστικής ή εφαρμογής) σύμφωνα με το Π.Δ. 305/96 (αρ.3 παρ.8) και την ΥΑ ΔΕΕΠΠ/οικ/85/2001.

γ. Να αναπτύξει, να προσαρμόσει και να συμπληρώσει τα ΣΑΥ-ΦΑΥ της μελέτης (τυχόν παραλήψεις που θα διαπιστώσει ο ίδιος ή που θα του ζητηθούν από την Υπηρεσία), σύμφωνα με την μεθοδολογία που θα εφαρμόσει στις εργασίες ανάλογα με την κατασκευαστική του δυσκολία, τις ιδιαιτερότητές του, κλπ (μέθοδος κατασκευής, ταυτόχρονη εκτέλεση φάσεων εργασιών, πολιτική ασφάλειας, οργάνωση, εξοπλισμός, κλπ).

δ. Να αναπροσαρμόσει τα ΣΑΥ-ΦΑΥ ώστε να περιληφθούν σε αυτά εργασίες που θα προκύψουν λόγω τροποποίησης της εγκεκριμένης μελέτης και για τις οποίες θα απαιτηθούν τα προβλεπόμενα από την ισχύουσα νομοθεσία, μέτρα ασφάλειας και υγείας : ΠΔ 305/96 (αρ. 3 παρ.9) και ΥΑ ΔΙΠΑΔ/οικ/889/2002 (παρ.2.9) του (τ.) ΥΠΕΧΩΔΕ.).

ε. Να τηρήσει τα ΣΑΥ-ΦΑΥ στο εργοτάξιο, κατά την εκτέλεση των εργασιών : ΠΔ 305/96 (αρ. 3 παρ.10) και ΥΑ ΔΙΠΑΔ/οικ/889/2002 (παρ.2.9Δ) του (τ.)ΥΠΕΧΩΔΕ και να τα έχει στη διάθεση

των ελεγκτικών αρχών.

στ. Συμπληρωματικές αναφορές στο Σχέδιο Ασφάλειας Υγείας (ΣΑΥ) και στο Φάκελο Ασφάλειας Υγείας (ΦΑΥ).

Το ΣΑΥ αποσκοπεί στην πρόληψη και στον περιορισμό των κινδύνων για τους εργαζόμενους και για τα άλλα εμπλεκόμενα μέρη που παρευρίσκονται στο εργοτάξιο κατά τη διάρκεια κατασκευής.

Αντίστοιχα ο ΦΑΥ αποσκοπεί στην πρόληψη και στον περιορισμό των κινδύνων για όσους μελλοντικά ασχοληθούν με τη συντήρηση ή την επισκευή.

1. Το περιεχόμενο του ΣΑΥ και του ΦΑΥ αναφέρεται στο ΠΔ 305/96 (αρ.3 παρ.5-7) και στις ΥΑ : ΔΙΠΑΔ/οικ/177/2001 (αρ.3) και ΔΙΠΑΔ/οικ/889/2002 (παρ.2.9) του (τ.) ΥΠΕΧΩΔΕ..
2. Η υποχρέωση εκπόνησης ΣΑΥ προβλέπεται σύμφωνα με το ΠΔ 305/96 (αρ. 3 παρ.4), όταν :
 - α. Απαιτείται Συντονιστής στη φάση της μελέτης, δηλ. όταν θα απασχοληθούν περισσότερα του ενός συνεργεία στην κατασκευή.
 - β. Οι εργασίες που πρόκειται να εκτελεστούν ενέχουν ιδιαίτερους κινδύνους : Π.Δ.305/96 (αρθ.12 παράρτημα ΙΙ).
 - γ. Απαιτείται εκ των προτέρων γνωστοποίηση στην αρμόδια επιθεώρηση εργασίας.
3. Ο ΦΑΥ καθιερώνεται ως απαραίτητο στοιχείο για την προσωρινή και την οριστική παραλαβή κάθε Δημόσιου Έργου : ΥΑ ΔΕΕΠΠ/οικ. 433/2000 του (τ.) ΥΠΕΧΩΔΕ.
4. Μετά την αποπεράτωση του έργου, ο ΦΑΥ φυλάσσεται με ευθύνη του Κυρίου του Έργου και το συνοδεύει καθ' όλη τη διάρκεια της ζωής του : ΠΔ 305/96 (αρ. 3 παρ.11) και ΥΑ ΔΙΠΑΔ/οικ/889/2002 (παρ.2.9Δ) του (τ.) ΥΠΕΧΩΔΕ.
5. Διευκρινίσεις σχετικά με την εκπόνηση του ΣΑΥ και τ ην κατάρτιση του Φ ΑΥ περιλαμβάνονται στην ΕΓΚΥΚΛΙΟ 6 με αρ. πρωτ. ΔΙΠΑΔ/οικ/215/31-3-2008 του (τ.) ΥΠΕΧΩΔΕ.

.3.2 Ανάθεση καθηκόντων σε τεχνικό ασφαλείας, γιατρό εργασίας - τήρηση στοιχείων ασφαλείας και υγείας

Ο ανάδοχος υποχρεούται :

- α. Να αναθέσει καθήκοντα τεχνικού ασφαλείας αν απασχολήσει λιγότερους από 50 εργαζόμενους σύμφωνα με το Ν. 3850/10 (αρ.8 παρ.1 και αρ.12 παρ.4).
- β. Να αναθέσει καθήκοντα τεχνικού ασφαλείας και ιατρού εργασίας, αν απασχολήσει στο έργο 50 και άνω εργαζόμενους, σύμφωνα με το Ν.3850/10 (αρ.8 παρ.2 και αρ. 4 έως 25).
- γ. Τα παραπάνω καθήκοντα μπορεί να ανατεθούν σε εργαζόμενους στην επιχείρηση ή σε άτομα εκτός της επιχείρησης ή να συναφθεί σύμβαση με τις Εξωτερικές Υπηρεσίες Προστασίας και Πρόληψης ή να συνδυαστούν αυτές οι δυνατότητες.
Η ανάθεση καθηκόντων σε άτομα εντός της επιχείρησης γίνεται εγγράφως από τον ανάδοχο και αντίγραφο της κοινοποιείται στην τοπική Επιθεώρηση Εργασίας, συνοδεύεται δε απαραίτητα από αντίστοιχη δήλωση αποδοχής : Ν.3850/10 (αρ.9).
- δ. Στα πλαίσια των υποχρεώσεων του αναδόχου καθώς και των: τεχνικού ασφαλείας και ιατρού εργασίας, εντάσσεται και η υποχρεωτική τήρηση στο εργοτάξιο, των ακόλουθων στοιχείων:
 1. Γραπτή εκτίμηση προς τον ανάδοχο, από τους τεχνικό ασφαλείας και ιατρό εργασίας, των

υφισταμένων κατά την εργασία κινδύνων για την ασφάλεια και την υγεία, συμπεριλαμβανομένων εκείνων που αφορούν ομάδες εργαζομένων που εκτίθενται σε ιδιαίτερους κινδύνους Ν.3850/10 (αρ.43 παρ. 1 α και παρ.3-8).

2. Βιβλίο υποδείξεων τεχνικού ασφαλείας και γιατρού εργασίας στο οποίο θα αναγράφουν τις υποδείξεις τους ο Τεχνικός ασφαλείας και ο γιατρός εργασίας Ν.3850/10 (αρ.14 παρ.1 και αρ.17 παρ.1).

Ο ανάδοχος υποχρεούται να λαμβάνει ενυπόγραφα γνώση των υποδείξεων αυτών.

Το βιβλίο υποδείξεων τεχνικού ασφαλείας και γιατρού εργασίας σελιδομετρείται και θεωρείται από την αρμόδια επιθεώρηση εργασίας.

Αν ο ανάδοχος διαφωνεί με τις γραπτές υποδείξεις και συμβουλές του τεχνικού ή του ιατρού εργασίας (Ν 3850/10 αρ.20 παρ.4), οφείλει να αιτιολογεί τις απόψεις του και να τις κοινοποιεί και στην Επιτροπή Υγείας και Ασφάλειας (Ε.Υ.Α.Ε) ή στον εκπρόσωπο των εργαζομένων των οποίων η σύσταση και οι αρμοδιότητες προβλέπονται από τα άρθρα 4 και 5 του Ν.3850/10.

Σε περίπτωση διαφωνίας η διαφορά επιλύεται από τον επιθεωρητή εργασίας και μόνο.

3. Βιβλίο ατυχημάτων στο οποίο θα περιγράφεται η αιτία και η περιγραφή του ατυχήματος και να το θέτει στη διάθεση των αρμόδιων αρχών Ν.3850/10 (αρ.43 παρ.2β).

Τα μέτρα που λαμβάνονται για την αποτροπή επανάληψης παρόμοιων ατυχημάτων, καταχωρούνται στο βιβλίο υποδείξεων τεχνικού ασφαλείας.

Ο ανάδοχος οφείλει να αναγγέλλει στις αρμόδιες επιθεωρήσεις εργασίας, στις πλησιέστερες αστυνομικές αρχές και στις αρμόδιες υπηρεσίες του ασφαλιστικού οργανισμού στον οποίο υπάγεται ο εργαζόμενος όλα τα εργατικά ατυχήματα εντός 24 ωρών και εφόσον πρόκειται περί σοβαρού τραυματισμού ή θανάτου, να τηρεί αμετάβλητα όλα τα στοιχεία που δύναται να χρησιμεύσουν για εξακρίβωση των αιτίων του ατυχήματος Ν.3850/10 (αρ.43 παρ.2α).

4. Κατάλογο των εργατικών ατυχημάτων που είχαν ως συνέπεια για τον εργαζόμενο ανικανότητα εργασίας μεγαλύτερη των τριών εργάσιμων ημερών Ν.3850/10 (αρ.43 παρ.2γ).
5. Ιατρικό φάκελο κάθε εργαζόμενου Ν 3850/10 (αρ.18 παρ.9).

.3.3 Ημερολόγιο Μέτρων Ασφάλειας (ΗΜΑ)

Ο ανάδοχος υποχρεούται να τηρεί στο εργοτάξιο Ημερολόγιο Μέτρων Ασφάλειας (ΗΜΑ), όταν απαιτείται εκ των προτέρων γνωστοποίηση στην αρμόδια επιθεώρηση εργασίας, πριν την έναρξη των εργασιών στο εργοτάξιο σύμφωνα με το ΠΔ 305/96 (αρ.3 παρ.14) σε συνδυασμό με την Υ.Α 130646/1984 του (τ.) Υπουργείου Εργασίας.

Το ΗΜΑ θεωρείται, σύμφωνα με την παραπάνω Υ.Α, από τις κατά τόπους Δ/νσεις, Τμήματα ή Γραφεία Επιθεώρησης Εργασίας και συμπληρώνεται από τους επιβλέποντες μηχ/κούς του αναδόχου και της Δ/νουσας Υπηρεσίας, από τους υπόχρεους για την διενέργεια των τακτικών ελέγχων ή δοκιμών για ό,τι αφορά τα αποτελέσματα των ελέγχων ή δοκιμών, από το αρμόδιο όργανο ελέγχου όπως ο επιθεωρητής εργασίας, κλπ : ΠΔ 1073/81 (αρ.113), Ν.1396/83 (αρ. 8) και την Εγκύκλιο 27 του (τ.) ΥΠΕΧΩΔΕ με αρ.πρωτ. ΔΕΕΠΠ/208 /12-9-2003.

- .3.4 Συσχετισμός Σχεδίου Ασφάλειας Υγείας (ΣΑΥ) και Ημερολόγιου Μέτρων Ασφάλειας (ΗΜΑ)

Για την πιστή εφαρμογή του ΣΑΥ κατά την εξέλιξη των εργασιών, πρέπει αυτό να συσχετίζεται με το ΗΜΑ.

Στα πλαίσια του συσχετισμού αυτού, να σημειώνεται στο Η.Μ.Α. κάθε αναθεώρηση και εμπλουτισμός του ΣΑΥ και επίσης σε ειδική στήλη του, να γίνεται παραπομπή των αναγραφόμενων υποδείξεων / διαπιστώσεων στην αντίστοιχη σελίδα του ΣΑΥ.

Με τον τρόπο αυτό διευκολύνεται και επιτυγχάνεται ο στόχος της πρόληψης του ατυχήματος.

2.4 Απαιτούμενα μέτρα ασφάλειας και υγείας κατά την εκτέλεση όλων των εργασιών στο εργοτάξιο.

2.4.1 Προετοιμασία εργοταξίου - Μέτρα Ατομικής Προστασίας (ΜΑΠ)

Ο ανάδοχος υποχρεούται να τηρεί στο εργοτάξιο, κατά την εκτέλεση όλων των εργασιών, τα παρακάτω μέτρα ασφάλειας και υγείας :

- α. Την ευκρινή και εμφανή σήμανση και περιφράξη του περιβάλλοντα χώρου του εργοταξίου με ιδιαίτερη προσοχή στη σήμανση και περιφράξη των επικίνδυνων θέσεων : ΠΔ 105/95, ΠΔ 305//96 (αρ.12 παραρτ. IV μέρος Α, παρ. 18.1).
 - β. Τον εντοπισμό και τον έλεγχο προϋπαρχουσών της έναρξης λειτουργίας του εργοταξίου ηλεκτρικών εγκαταστάσεων και εκτροπή τυχόν υπαρχόντων εναερίων ηλεκτροφόρων αγωγών έξω από το εργοτάξιο, ώστε να παρέχεται προστασία στους εργαζόμενους από τον κίνδυνο ηλεκτροπληξίας: ΠΔ 1073/81 (αρ.75-79), ΠΔ 305/96 (αρ.12 παραρτ. IV μέρος Β, τμήμα ΙΙ, παρ.2).
 - γ. Τη σήμανση των εγκαταστάσεων με ειδικούς κινδύνους (αγωγοί ατμών θερμών, υγρών ή αερίων κλπ) και τα απαιτούμενα μέτρα προστασίας των εργαζομένων από τους κινδύνους των εγκαταστάσεων αυτών : Π Δ 1073/81 (αρ.92 - 95), ΠΔ 305/96 (αρ.12, παραρτ. IV μέρος Α, παρ.6).
 - δ. Τη λήψη μέτρων αντιμετώπισης εκτάκτων καταστάσεων όπως : κατάρτιση σχεδίου διαφυγής - διάσωσης και εξόδων κινδύνου, πυρασφάλεια, εκκένωση χώρων από τους εργαζόμενους, πρόληψη - αντιμετώπιση πυρκαγιών & επικίνδυνων εκρήξεων ή αναθυμιάσεων, ύπαρξη πυροσβεστήρων, κλπ. : ΠΔ 1073/81 (αρ. 92-96), ΠΔ 305/96 (αρ.12, παραρτ. IV μέρος Α, παρ.3, 4, 8-10), Ν.3850/10 (αρ.30, 32, 45).
 - ε. Την εξασφάλιση παροχής πρώτων βοηθειών, χώρων υγιεινής και υγειονομικού εξοπλισμού (ύπαρξη χώρων πρώτων βοηθειών, φαρμακείου, αποχωρητηρίων, νιπτήρων, κλπ) : ΠΔ 1073/81 (αρ.109,110), Ν.1430/84 (αρ.17,18), ΠΔ 305/96 (αρ.12 παράρτ. IV μέρος Α, παρ.13, 14).
- στ.Την εξασφάλιση της δωρεάν χορήγησης Μέσων Ατομικής Προστασίας (ΜΑΠ) στους εργαζόμενους όπως: προστατευτικά κράνη, μπότες ασφαλείας, φωσφορίζοντα γιλέκα, ολόσωμες ζώνες ασφαλείας, γυαλιά, κλπ, εφόσον τους ενημερώσει εκ των προτέρων σχετικά με τους κινδύνους από τους οποίους τους προστατεύει ο εξοπλισμός αυτός και τους δώσει σαφείς οδηγίες για τη χρήση του: Π.Δ. 1073/81(αρ.102-108), Ν.1430/84 (αρ.16-18), ΚΥΑ Β.4373/1205/93 και οι τροποπ. αυτής ΚΥΑ 8881/94 και Υ.Α. οικ.Β.5261/190/97, Π.Δ. 396/94,

Π.Δ. 305/96 (αρ.9,παρ.γ).

2.4.2 Εργοταξιακή σήμανση - σηματοδότηση, συστήματα ασφαλείας, φόρτωση - εκφόρτωση - εναπόθεση υλικών, θόρυβος, φυσικοί, χημικοί παράγοντες κλπ

Ο ανάδοχος υποχρεούται :

α. Να προβεί στην κατάλληλη σήμανση και σηματοδότηση, με σκοπό την ασφαλή διέλευση των πεζών και των οχημάτων από την περιοχή κατασκευής, σύμφωνα με :

- Την Υ.Α αριθ. ΔΜΕΟ/Ο/613/16-2-2011 του τ. ΥΠΥΜΕΔΙ: «Οδηγίες Σήμανσης Εκτελούμενων Έργων» (ΟΜΟΕ-ΣΕΕΟ, τεύχος 7)
- Τη ΚΥΑ αριθ.6952/14-2-2011 του τ.ΥΠΕΚΑ και τ.ΥΠΥΜΕΔΙ «Υποχρεώσεις και μέτρα για την ασφαλή διέλευση των πεζών κατά την εκτέλεση εργασιών σε κοινόχρηστους χώρους πόλεων και οικισμών που προορίζονται για την κυκλοφορία πεζών»
- Τις διατάξεις του Κώδικα Οδικής Κυκλοφορίας : Ν.2696/99 (αρ. 9 - 11 και αρ.52) και την τροπ. αυτού: Ν.3542/07 (αρ. 7-9 και αρ.46).

β. Να τηρεί τις απαιτήσεις ασφάλειας που αφορούν σε εργασίες εναπόθεσης υλικών στις οδούς, κατάληψης τμήματος οδού και πεζοδρομίου: Ν. 2696/99 (αρ. 47, 48) και η τροπ. αυτού: Ν. 3542/07 (αρ.43,44).

γ. Να συντηρεί και να ελέγχει τακτικά τη λειτουργία των συστημάτων ασφαλείας και να τηρεί τις απαιτήσεις ασφάλειας των ηλεκτρικών εγκαταστάσεων, των φορητών ηλεκτρικών συσκευών, των κινητών προβολέων, των καλωδίων τροφοδοσίας, των εγκαταστάσεων φωτισμού εργοταξίου, κλπ: ΠΔ 1073/81 (αρ.75-84), ΠΔ 305/96 (αρ.8.δ και αρ.12,παραρτ.ΙVμέρος Α, παρ.2), Ν.3850/10 (αρ. 31,35).

δ. Να προβεί στα απαραίτητα μέτρα ασφάλειας που αφορούν σε εργασίες φόρτωσης, εκφόρτωσης, αποθήκευσης, στοίβασης, ρίψης και μεταφοράς υλικών και άλλων στοιχείων : ΠΔ 216/78, ΠΔ 1073/81 (αρ.85-91), ΚΥΑ 8243/1113/91 (αρ.8), ΠΔ 305/96 [αρ. 8 (γ, ε, στ, ζ) και αρ.12 παραρτ. IV μέρος Α παρ.11 και μέρος Β τμήμα ΙΙ παρ.4], Ν.2696/99 (αρ.32) και η τροπ. αυτού : Ν. 3542/07 (αρ.30).

ε. Να τηρεί μέτρα προστασίας των εργαζομένων που αφορούν: α) κραδασμούς: ΠΔ 176/05, β) θόρυβο: ΠΔ 85/91, ΠΔ 149/06, γ) προφυλάξεις της οσφυϊκής χώρας και της ράχης από χειρωνακτική διακίνηση φορτίων : ΠΔ 397/94, δ) προστασία από φυσικούς, χημικούς και βιολογικούς παράγοντες : Ν.3850/10 (άρ. 36-41), ΠΔ 82/10.

2.4.3 Μηχανήματα έργων / Εξοπλισμοί εργασίας - αποδεικτικά στοιχεία αυτών.

Οι εξοπλισμοί εργασίας χαρακτηρίζονται και κατατάσσονται ως μηχανήματα έργων ΠΔ 304/2000 (αρ.2).

α. Ο ανάδοχος οφείλει να ελέγχει τη σωστή λειτουργία και τον χειρισμό των μηχανημάτων (χωματουργικών και διακίνησης υλικών), των ανυψωτικών μηχανημάτων, των οχημάτων, των εγκαταστάσεων, των μηχανών και του λοιπού εξοπλισμού εργασίας (ζώνες ασφαλείας με μηχανισμό ανόδου και καθόδου, κυλιόμενα ικριώματα, φορητές κλίμακες, κλπ): ΠΔ 1073/81 (αρ.17, 45-74), Ν 1430/84 (αρ.11-15), ΠΔ 31/90, ΠΔ 499/91, ΠΔ 395/94 και οι τροπ. αυτού: ΠΔ 89/99, ΠΔ 304/00 και ΠΔ 155/04, ΠΔ 105/95 (παραρτ. ΙΧ), ΠΔ 305/96 (αρ.12 παραρτ.ΙV

μέρος Β τμήμα ΙΙ παρ.7 - 9), ΚΥΑ 15085/593/03, ΚΥΑ αρ.Δ13ε/4800/03, ΠΔ 57/10, Ν.3850/10 (αρ. 34, 35).

β. Τα μηχανήματα έργων σύμφωνα με το ΠΔ 305/96 (αρ.12 παραρτ.ΙV, μέρος Β', τμήμα ΙΙ, παρ.7.4 και 8.5) και το ΠΔ 304/00 (αρ.2), πρέπει να συνοδεύονται από τα εξής στοιχεία :

1. Πινακίδες αριθμού κυκλοφορίας
2. Άδεια κυκλοφορίας
3. Αποδεικτικά στοιχεία ασφάλισης.
4. Αποδεικτικά πληρωμής τελών κυκλοφορίας (χρήσης)
5. Άδειες χειριστών μηχανημάτων σύμφωνα με το ΠΔ 305/96 (αρ.12, παραρτ. ΙV, μέρος Β', τμήμα ΙΙ, παρ. 8.1.γ και 8.2) και το ΠΔ 89/99 (παραρτ. ΙΙ, παρ.2.1). Σημειώνεται ότι η άδεια χειριστού μηχανήματος συνοδεύει τον χειριστή.
6. Βεβαίωση ασφαλούς λειτουργίας του εξοπλισμού εργασίας (ορθή συναρμολόγηση - εγκατάσταση, καλή λειτουργία) και αρχείο συντήρησης αυτού στο οποίο θα καταχωρούνται τα αποτελέσματα των ελέγχων σύμφωνα με το ΠΔ 89/99 (αρ. 4α παρ.3 και 6).
7. Πιστοποιητικό επανελέγχου ανυψωτικού μηχανήματος, οδηγίες χρήσης ,συντήρησης και αντίστοιχο βιβλίο συντήρησης και ελέγχων αυτού σύμφωνα με την ΚΥΑ 15085/593/03 (αρ.3 και αρ.4. παρ.7).

2.5 Νομοθετήματα που περιέχουν πρόσθετα απαιτούμενα μέτρα ασφάλειας και υγείας στο εργοτάξιο, τα οποία τηρούνται κατά περίπτωση, ανάλογα με το είδος των εργασιών.

Ο ανάδοχος υποχρεούται να τηρεί στο εργοτάξιο, πέρα από τα προαναφερόμενα, πρόσθετα απαιτούμενα μέτρα ασφάλειας και υγείας, κατά περίπτωση, ανάλογα με το είδος των εργασιών.

Τα εν λόγω απαιτούμενα μέτρα αναφέρονται στα παρακάτω νομοθετήματα :

- Κατεδαφίσεις :
Ν 495/76, ΠΔ 413/77, ΠΔ 1073/81 (αρ.18 -33, 104), ΚΥΑ 8243/1113/91 (αρ.7), ΥΑ 31245/93, Ν. 2168/93, ΠΔ 396/94 (αρ.9 παρ.4 παραρτ. ΙΙΙ), Υ.Α. 3009/2/21-γ/94, Υ.Α. 2254/230/Φ.6.9/94 και οι τροπ. αυτής: ΥΑ Φ.6.9/13370/1560/95 και ΥΑ Φ6.9/25068/1183/96, ΠΔ 305/96 (αρ. 12, παραρτ. ΙV μέρος Β τμήμα ΙΙ, παρ.11), ΚΥΑ 3329/89 και η τροπ. αυτής: Υ.Α. Φ.28/18787/1032/00, ΠΔ 455/95 και η τροπ. αυτού ΠΔ 2/06, ΠΔ 212/06, ΥΑ 21017/84/09.
- Εκσκαφές (θεμελίων, τάφρων, φρεάτων, κλπ), Αντιστηρίξεις :
Ν. 495/76, ΠΔ 413/77, ΠΔ 1073/81 (αρ.2-17, 40-42), ΥΑ αρ. 3046/304/89 (αρ.8-ασφάλεια και αντοχή κτιρίων, παρ.4), ΚΥΑ 3329/89 και η τροπ. αυτής : ΥΑ Φ.28/18787/1032/00, Ν. 2168/93, ΠΔ 396/94 (αρ.9 παρ.4 παραρτ. ΙΙΙ), ΥΑ 3009/2/21-γ/94, ΥΑ 2254/230/Φ.6.9/94 και οι τροπ. αυτής :
ΥΑ Φ.6.9/13370/1560/95 και ΥΑ Φ6.9/25068/1183/96, ΠΔ 455/95 και η τροπ. αυτού : ΠΔ 2/06, ΠΔ 305/96 (αρ. 12, παραρτ. ΙV μέρος Β τμήμα ΙΙ παρ. 10).
- Ικρίωματα και κλίμακες, Οδοί κυκλοφορίας - ζώνες κινδύνου, Εργασίες σε ύψος, Εργασίες σε στέγες.

ΠΔ 778/80, ΠΔ 1073/81 (αρ.34-44), Ν.1430/84 (αρ. 7-10), ΚΥΑ 16440/Φ.10.4/445/93, ΠΔ 396/94 (αρ.9 παρ.4 παραρτ. ΙΙΙ), ΠΔ 155/04, ΠΔ 305/96 (αρ. 12, παραρτ.ΙV μέρος Α παρ.1, 10 και μέρος Β τμήμα ΙΙ παρ.4-6,14).

- Εργασίες συγκόλλησης, οξυγονοκοπής & λοιπές θερμές εργασίες
ΠΔ 95/78, ΠΔ 1073/81 (αρ.96, 99,104, 105), ΠΔ 70/90 (αρ.15), ΠΔ 396/94 (αρ.9 παρ.4 παραρτ. ΙΙΙ), Πυροσβεστική Διάταξη 7 Απόφ.7568 Φ.700.1/96, ΚΥΑ αρ.οικ.16289/330/99.
- Κατασκευή δομικών έργων (κτίρια, γέφυρες, τοίχοι αντιστήριξης, δεξαμενές, κλπ.)
ΠΔ 778/80, ΠΔ 1073/81 (αρ.26- 33, αρ.98), ΥΑ 3046/304/89, ΠΔ 396/94 (αρ.9 παρ.4 παραρτ. ΙΙΙ), ΠΔ 305/96 (αρ.12 παραρτ. ΙV μέρος Β τμήμα ΙΙ παρ. 12).
- Προετοιμασία και διάνοιξη σηράγγων και λοιπών υπογείων έργων.
(Σήραγγες κυκλοφορίας οχημάτων, αρδευτικές σήραγγες, υπόγειοι σταθμοί παραγωγής ενέργειας και εργασίες που εκτελούνται στα υπόγεια στεγασμένα τμήματα των οικοδομικών ή άλλης φύσης έργων και σε στάθμη χαμηλότερη των 6.00 μ. κάτω από την επιφάνεια της γης.)
Ν.495/76, ΠΔ 413/77, ΠΔ 225/89, ΚΥΑ 3329/89 και η τροπ. αυτής : ΥΑ Φ.28/18787/1032/00, Ν. 2168/93, ΠΔ 396/94 (αρ.9 παρ.4 παραρτ. ΙΙΙ), ΥΑ 2254/230/Φ.6.9/94 και οι τροπ. αυτής : ΥΑ Φ.6.9/13370/1560/95 και ΥΑ Φ6.9/25068/1183/96, ΥΑ 3009/2/21-γ/94, ΠΔ 455/95 και η τροπ. αυτού : ΠΔ 2/06, ΠΔ 305/96 (αρ.12 παραρτ. ΙV μέρος Β τμήμα ΙΙ παρ.10).
- Καταδυτικές εργασίες σε λιμενικά έργα
(Υποθαλάσσιες εκσκαφές, διαμόρφωση πυθμένα θαλάσσης, κατασκευή προβλήτας κλπ με χρήση πλωτών ναυπηγημάτων και καταδυτικού συνεργείου.) ΠΔ 1073/81 (αρ.100), Ν 1430/84 (αρ.17), ΠΔ 396/94 (αρ.9 παρ.4 παραρτ.ΙΙΙ), ΥΑ 3131.1/20/95/95, ΠΔ 305/96 (αρ.12, παραρτ.ΙV μέρος Β τμήμα ΙΙ παρ.8.3 και παρ.13).

2.6Ακολουθεί κατάλογος με τα νομοθετήματα και τις κανονιστικές διατάξεις που περιλαμβάνουν τα απαιτούμενα μέτρα ασφάλειας και υγείας στο εργοτάξιο.

ΚΑΤΑΛΟΓΟΣ ΝΟΜΟΘΕΤΗΜΑΤΩΝ ΚΑΙ ΚΑΝΟΝΙΣΤΙΚΩΝ ΔΙΑΤΑΞΕΩΝ:

«ΑΠΑΙΤΟΥΜΕΝΑ ΜΕΤΡΑ ΑΣΦΑΛΕΙΑΣ ΚΑΙ ΥΓΕΙΑΣ ΣΤΟ ΕΡΓΟΤΑΞΙΟ»

<p><u>A. ΝΟΜΟΙ</u> Ν. 495/76 Ν. 1396/83 Ν. 1430/84 Ν. 2168/ 93 Ν. 2696/99 Ν. 3542/07 Ν. 3669/08 Ν. 3850/10 Ν. 4030/12</p>	<p>Π. Δ. 305/96 Π. Δ. 89/99 Π. Δ. 304/00 Π. Δ. 155/04 Π. Δ. 176/05 Π. Δ. 149/06 Π. Δ. 2/06 Π. Δ. 212/06 Π. Δ. 82/10 Π. Δ. 57/10</p>	<p>ΚΥΑ αρ.οικ.16289/330/99 ΚΥΑαρ.οικ.15085/593/03 ΚΥΑ αρ. Δ13ε/4800/03 ΚΥΑ αρ.6952/11 ΥΑ 3046/304/89 ΥΑ Φ.28/18787/1032/00 ΥΑ αρ. οικ. 433/2000 ΥΑ ΔΕΕΠΠ/οικ/85/01 ΥΑ ΔΙΠΑΔ/οικ/177/01 ΥΑ ΔΙΠΑΔ/οικ/889/02 ΥΑ ΔΜΕΟ/Ο/613/11 ΥΑ 21017/84/09 Πυροσβεστική διάταξη 7, Απόφ. 7568.Φ.700.1/96</p>
<p><u>B. ΠΡΟΕΔΡΙΚΑ ΔΙΑΤΑΓΜΑΤΑ</u> Π. Δ. 413/77 Π. Δ. 95/78 Π. Δ. 216/78 Π. Δ. 778/80 Π. Δ. 1073/81</p>	<p><u>Γ. ΥΠΟΥΡΓΙΚΕΣ ΑΠΟΦΑΣΕΙΣ</u> ΥΑ 130646/84 ΚΥΑ 3329/89 ΚΥΑ 8243/1113/91 ΚΥΑαρ.οικ.Β.4373/1205/9</p>	<p>ΦΕΚ 450/Β/94 ΦΕΚ 451/Β/93</p>

Π. Δ. 225/89 Π. Δ. 31/90 Π. Δ. 70/90 Π. Δ. 85/91 Π. Δ. 499/91 ΦΕΚ 337/Α/76 ΦΕΚ 126/Α/83 ΦΕΚ 49/Α/84 ΦΕΚ 147/Α/93 ΦΕΚ 57/Α/99 ΦΕΚ 50/Α/07 ΦΕΚ 116/Α/08 ΦΕΚ 84/Α/10 ΦΕΚ 249/Α/12 ΦΕΚ 128/Α/77 ΦΕΚ 20/Α/78 ΦΕΚ 47/Α/78 ΦΕΚ 193/Α/80 ΦΕΚ 260/Α/81 ΦΕΚ 106/Α/89 ΦΕΚ 31/Α/90 ΦΕΚ 31/Α/90 ΦΕΚ 38/Α/91 ΦΕΚ 180/Α/91 Π. Δ. 395/94 Π. Δ. 396/94 Π. Δ. 397/94 Π. Δ. 105/95 Π. Δ. 455/95	3 ΚΥΑ 16440/Φ.10.4/445/93 ΦΕΚ 220/Α/94 ΦΕΚ 220/Α/94 ΦΕΚ 221/Α/94 ΦΕΚ 67/Α/95 ΦΕΚ 268/Α/95 ΦΕΚ 212/Α/96 ΦΕΚ 94/Α/99 ΦΕΚ 241/Α/00 ΦΕΚ 121/Α/04 ΦΕΚ 227/Α/05 ΦΕΚ 159/Α/06 ΦΕΚ 268/Α/06 ΦΕΚ 212/Α/06 ΦΕΚ 145/Α/10 ΦΕΚ 97/Α/10 ΦΕΚ 154/Β/84 ΦΕΚ 132/Β/89 ΦΕΚ 138/Β/91 ΦΕΚ 187/Β/93 ΦΕΚ 765/Β/93 ΑΔΑ: Β4301-8ΞΩ <u>Γ. ΥΠΟΥΡΓΙΚΕΣ</u> <u>ΑΠΟΦΑΣΕΙΣ</u> ΚΥΑ αρ. 8881/94 ΥΑ αρ.οικ. 31245/93 ΥΑ 3009/2/21-γ/94 ΥΑ 2254/230/Φ.6.9/94 ΥΑ 3131.1/20/95/95 ΥΑ Φ.6.9/13370/1560/95 ΥΑ Φ6.9/25068/1183/96 Υ.Α αρ.οικ.Β.5261/190/97	ΦΕΚ 301/Β/94 ΦΕΚ 73/Β/94 ΦΕΚ 978/Β/95 ΦΕΚ 677/Β/95 ΦΕΚ 1035/Β/96 ΦΕΚ 113/Β/97 ΦΕΚ 987/Β/99 ΦΕΚ 1186/Β/03 ΦΕΚ 708/Β/03 ΦΕΚ 420/Β/11 ΦΕΚ 59/Δ/89 ΦΕΚ 1035/Β/00 ΦΕΚ 1176/Β/00 ΦΕΚ 686/Β/01 ΦΕΚ 266/Β/01 ΦΕΚ 16/Β/03 ΦΕΚ 905/Β/11 ΦΕΚ 1287/Β/09 ΦΕΚ 155/Β/96 <u>Δ. ΕΓΚΥΚΛΙΟΙ</u> ΕΓΚΥΚΛΙΟΣ 27/03 ΕΓΚΥΚΛΙΟΣ 6/08 ΕΓΚΥΚΛΙΟΣ Σ.ΕΠ.Ε ΑΡ.ΠΡΩΤ.ΔΕΕΠ Π/208/12- 9-03 ΑΡ.ΠΡΩΤ.ΔΙΠΑΔ/ οικ/215/31-3-08 ΑΡ.ΠΡ. 10201/12
--	--	---

Η τήρηση και η ενημέρωση του ΣΑΥ και ΦΑΥ θεωρείται ως απαραίτητο στοιχείο για την προσωρινή και οριστική παραλαβή. 2.9. Υποχρέωση αναδόχου για αναθεώρηση Σ.Α.Υ. και Φ.Α.Υ.

2.7 Δαπάνη σύνταξης Σ.Α.Υ. και Φ.Α.Υ.

Όλες οι δαπάνες που συνεπάγονται τα παραπάνω, αφορούν στην οργάνωση του εργοταξίου και απαιτούνται από το νόμο, βαρύνουν τον ανάδοχο και θα πρέπει να έχουν συνυπολογιστεί από αυτόν κατά τη διαμόρφωση της προσφοράς του.

Άρθρο Β-3: ΔΙΕΥΘΥΝΣΗ ΕΡΓΩΝ ΑΠΟ ΤΟΝ ΠΑΡΟΧΟ - ΠΡΟΣΩΠΙΚΟ ΠΑΡΟΧΟΥ

3.1 ΔΙΕΥΘΥΝΣΗ ΤΩΝ ΕΡΓΩΝ ΑΠΟ ΤΟΝ ΠΑΡΟΧΟ

- Κατά την υπογραφή της Σύμβασης ο Πάροχος θα δηλώσει στην Υπηρεσία τον Αντίκλητό του, την διεύθυνση των κεντρικών γραφείων του καθώς και το εντεταλμένο προσωπικό που θα βρίσκεται σε αυτά.

3.2 ΠΡΟΣΩΠΙΚΟ ΤΟΥ ΠΑΡΟΧΟΥ

3.2.1 Ο Πάροχος θα χρησιμοποιήσει ειδικευμένο Ελληνικό ή αλλοδαπό προσωπικό σύμφωνα με την ισχύουσα Νομοθεσία. Το αλλοδαπό προσωπικό του παρόχου πρέπει να εφοδιαστεί με σχετική άδεια παραμονής και εργασίας στην Ελλάδα με μέριμνα του Παρόχου και σύμφωνα με την ισχύουσα εργατική και λοιπή Νομοθεσία.

3.2.2 Σχετικά με το προσωπικό του Παρόχου ισχύουν και τα ακόλουθα :

- α. Το προσωπικό οφείλει να ομιλεί την ελληνική γλώσσα. Σε αντίθετη περίπτωση θα πρέπει να υπάρχουν μόνιμα τεχνικοί διερμηνείς για τον καθένα.
- β. Ο Παροχος υποχρεούται να υποβάλει επίσης κατάσταση των προσώπων που θα είναι εξουσιοδοτημένα να αναπληρώνουν τους παραπάνω αναφερομένους κατά την απουσία τους.
- γ. Το προσωπικό που θα χρησιμοποιηθεί σε κατασκευές ειδικής τεχνολογίας θα έχει εμπειρία σε παρόμοιες κατασκευές η οποία θα αποδεικνύεται με σχετικά πιστοποιητικά και θα τυγχάνει της έγκρισης της υπηρεσίας.
- δ. Επί τόπου σε κάθε διακεκριμένη θέση εργασία, όπου η σύμβαση απαιτεί παρακολούθηση, θα υπάρχει ένας τουλάχιστον εργοδηγός .

3.2.3 Σε περίπτωση που ο Πάροχος αμελήσει ή αστοχήσει να ανταποκριθεί στις υποχρεώσεις του άρθρου τούτου, η Υπηρεσία μπορεί εκτός των άλλων κυρώσεων για αντισυμβατική συμπεριφορά να του επιβάλει και πρόστιμο μέχρι του διπλασίου της δαπάνης για προσωπικό που ενώ θα έπρεπε, κατά τα ανωτέρω, να υπάρχει, ελλείπει. Τούτο δε ανεξάρτητα αν το προσωπικό αυτό είναι μόνιμο ή περιστασιακό προσωπικό του παρόχου.

3.2.4 Η παρουσία του ανωτέρω περιγραφόμενου προσωπικού θα ελέγχεται αδιάλειπτα από την Υπηρεσία που παρακολουθεί και ελέγχει τη σύμβαση και σε περίπτωση συστηματικής μη συμμόρφωσης, πλην των ανωτέρω κυρώσεων, θα ενημερώνεται η Εποπτεύουσα Υπηρεσία για περαιτέρω σχετικές ενέργειες (έκπτωση του παρόχου) .

3.2.5 Το προσωπικό αυτό θα είναι ενταγμένο στο οργανόγραμμα που είναι υποχρεωμένος να υποβάλει ο πάροχος.

3.2.6 Όλα τα συνεργεία που θα χρησιμοποιηθούν θα πρέπει να έχουν πιστοποιητικά εμπειρίας, τα οποία θα αποδεικνύουν την ικανότητα του συνεργείου για την εργασία αυτή. Σε ειδικές περιπτώσεις θα ζητείται από τον προμηθευτή του υλικού, παρουσία του και κατόπιν βεβαίωση ότι η τοποθέτηση του υλικού στους χώρους της σύμβασης έγινε σύμφωνα με τις απαιτήσεις του υλικού του.

Άρθρο Β-4: ΜΕΤΡΑ ΠΡΟΣΤΑΣΙΑΣ - ΑΣΦΑΛΕΙΕΣ ΤΟΥ ΕΡΓΟΥ - ΔΙΚΤΥΑ Ο.Κ.Ω.

• ΠΡΟΣΤΑΣΙΑ ΚΑΙ ΕΡΓΑΣΙΕΣ ΠΑΡΑΛΛΑΓΗΣ ΔΙΚΤΥΩΝ Ο.Κ.Ω. ΚΛΠ.

4.1.1 Ο Πάροχος οφείλει καθ' όλη τη διάρκεια κατασκευής να λάβει όλα τα απαραίτητα μέτρα έτσι ώστε να εξασφαλίζεται η εφαρμογή των οδηγιών των ΟΚΩ σε σχέση με τις τεχνικές απαιτήσεις για την προστασία των δικτύων τους, όταν αυτά υφίστανται επιπτώσεις από την κατασκευή.

Ο Πάροχος είναι εξ ολοκλήρου υπεύθυνος, όπως ο νόμος ορίζει, για οποιαδήποτε απαίτηση

τρίτων λόγω φθορών που έχει προξενήσει στις εγκαταστάσεις τους.

Όταν στην περιοχή των εργασιών ή του εργοταξίου υπάρχουν εγκαταστάσεις ΟΚΩ (π.χ. συγκοινωνιακές, τηλεφωνικές, μεταφοράς ηλεκτρικής ενέργειας, φυσικού αερίου κλπ.) ο Πάροχος υποχρεούται να λαμβάνει υπόψη του τις διατάξεις των αρμόδιων υπηρεσιών.

Ειδικότερα όταν υπάρχουν εγκαταστάσεις που μπορεί να θέσουν σε κίνδυνο το εργοτάξιο ή το γύρω χώρο και δεν είναι δυνατή η διακοπή της λειτουργίας τους ή απομάκρυνσή τους από την περιοχή του εργοταξίου, πρέπει αυτές να διασφαλίζονται επαρκώς.

Ο Πάροχος θα πρέπει να λαμβάνει υπόψη κατά την υποβολή της προσφοράς του και κατά τη διάρκεια της σύμβασης τις δυσκολίες και τα εμπόδια που πιθανόν να προκύψουν από τις ποιο πάνω εγκαταστάσεις ΟΚΩ, καθόσον καμία επιπλέον δαπάνη εγκρίνεται από την υπηρεσία για αυτό το λόγο.

- 4.1.2 Κατά την εκτέλεση των εργασιών είναι δυνατόν ο Πάροχος να συναντήσει δυσχέρειες στην εκτέλεση των εργασιών από την παρουσία δικτύων Ο.Κ.Ω. και από την ανάγκη εξασφάλισης της κυκλοφορίας κατά τη διάρκεια της κατασκευής. Οι παραπάνω δυσχέρειες είναι δυνατό να υποχρεώσουν τον πάροχο σε πολλές περιπτώσεις να καταφύγει στην εφαρμογή αντισυμβαλλομένων ή / και χρονοβόρων κατασκευαστικών μεθόδων, για να ανταποκριθεί στις ανάγκες κατασκευής των εργασιών με συνθήκες απόλυτης ασφάλειας για τις υπάρχουσες κατασκευές (διατηρούμενα οδοστρώματα, οχετοί κ.λπ.), τις τυχόν υπάρχουσες παραλλασσόμενες και νέες εγκαταστάσεις Ο.Κ.Ω. κ.λπ.
- 4.1.3 Εργασίες εκσκαφών κλπ. σε θέσεις όπου διατηρούνται τμήματα οδοστρωμάτων, ή τμήματα οχετών, ή όπου υφίστανται αγωγοί Ο.Κ.Ω κλπ. γενικά πρέπει να εκτελούνται με μεγάλη προσοχή για την αποφυγή ζημιών ή ατυχημάτων, για τα οποία ο Πάροχος θα είναι αποκλειστικά υπεύθυνος.
- 4.1.4 Οποιαδήποτε ζημιά, η οποία οφείλεται σε αμέλεια του Παρόχου ή στον τρόπο με τον οποίο εκτελεί αυτός τις εργασίες, ή σε αμέλεια του εργατοτεχνικού προσωπικού του, βαρύνει αποκλειστικά τον πάροχο, ο οποίος είναι υποχρεωμένος να καταβάλει ολόκληρη τη δαπάνη επανόρθωσης της ζημιάς.
- 4.1.5 Σε περίπτωση που χρησιμοποιηθούν κρουστικά μέσα, ή άλλα μέσα εκσκαφής (π.χ. εκρηκτικά σε βραχώδεις εμφανίσεις) αν επιτρέπονται και χορηγηθούν οι σχετικές άδειες από τις αρμόδιες Αρχές, ή εργασίες πασσάλων κλπ. κάθε ζημιά που τυχόν προκύψει πραγματική ή αποθετική των γύρω κατασκευών κλπ. θα βαρύνει, ως αποκλειστικά υπεύθυνα, τον πάροχο.
- 4.1.6 Δεν θα γίνει αποδεκτή οποιαδήποτε αξίωση του Παρόχου από τις παραπάνω αναφερθείσες αιτίες και οι τιμές του Τιμολογίου είναι ενιαίες και αμετάβλητες ανεξάρτητα από τις δυσκολίες κυκλοφορίας, ή άλλο αίτιο, την έκταση των εργασιών και τη δυνατότητα, ή το συμφέρον χρήσης μηχανικών μέσων (ελαφρών, μεσαίων, βαρέων), ή εκτέλεσης με τα χέρια.
- 4.1.7 Ο Πάροχος πρέπει να έχει υπόψη του ότι εντός του εύρους κατάληψης της οδού βρίσκονται στύλοι της ΔΕΗ και του ΟΤΕ, σωλήνες ύδρευσης κ.λπ. Έτσι θα παραστεί ανάγκη, παράλληλα προς τις εργασίες κατασκευής των οδικών έργων που θα εκτελούνται από αυτόν, να εκτελεσθούν από τις αρμόδιες εταιρίες ή Οργανισμούς, Υπηρεσίες, ή / και τον ίδιο και εργασίες

για την μετατόπιση στύλων, ή απομάκρυνση υπαρχουσών γραμμών κλπ.

4.1.8 Ο Πάροχος είναι υποχρεωμένος να προβαίνει σε κάθε δυνατή ενέργεια για την επίσπευση της απομάκρυνσης των πιο πάνω εμποδίων, να διευκολύνει απροφάσιστα την εκτέλεση των εργασιών αυτών, χωρίς να δικαιούται να προβάλει οποιαδήποτε αξίωση αποζημίωσής του για καθυστερήσεις ή δυσχέρειες που παρουσιάζονται στις εργασίες του, από την εκτέλεση των παράλληλων εργασιών απομάκρυνσης στύλων, μετατόπισης γραμμών κλπ. Αντίθετα αυτός οφείλει, κατά την εκτέλεση των έργων, να λάβει όλα τα μέτρα για να αποφευχθούν βλάβες στις εγκαταστάσεις των πιο πάνω εταιριών. Σε περίπτωση που τυχόν συμβούν βλάβες, θα βαρύνουν οπωσδήποτε τον πάροχο.

Σημειώνεται ότι οι ευθύνες για αλληλογραφία και συνεννοήσεις που ενδέχεται να χρειασθούν με τους διάφορους Οργανισμούς Κοινής Ωφέλειας, ανήκουν όλες στον Πάροχο.

4.1.9 Σε περίπτωση που διαπιστωθεί η ύπαρξη υπόγειων αγωγών και άλλων εγκαταστάσεων Ο.Κ.Ω. σε περιοχές επηρεαζόμενες από τις εργασίες, ο Πάροχος οφείλει, με δικές του δαπάνες και φροντίδες να εφοδιασθεί με τα απαραίτητα διαγράμματα και λοιπά στοιχεία των θέσεων των Αγωγών Κοινής Ωφέλειας και αφού έλθει σε επαφή με τις αρμόδιες Αρχές των Ο.Κ.Ω. να μεριμνήσει για την έγκαιρη ειδοποίηση αυτών, προκειμένου να ενεργήσει, παρουσία εκπροσώπων τους, διερευνητικές τομές για την επισήμανση των αγωγών Ο.Κ.Ω. και την εν συνεχεία αποκάλυψη αυτών, εφόσον ήθελε απαιτηθεί η διευθέτησή τους.

Αυτή η ευθύνη ανήκει ολοκληρωτικά στον Πάροχο ο οποίος θα πρέπει μέσα στο πλαίσιο των υποχρεώσεών του να έλθει σε επαφή με τους Ο.Κ.Ω. και να επισημάνουν τα τυχόν προβλήματα που θα προέλθουν από τις εγκαταστάσεις των Ο.Κ.Ω. στην εκτέλεση των εργασιών (και αντίστροφα) και να συνυπολογίσουν την σχετική επιρροή αυτών των δικτύων και εγκαταστάσεων για χρονοδιαγράμματα που θα συντάξει, στη ροή της εργασίας, στη απόδοση των μεθόδων εργασίας του και μηχανικού εξοπλισμού κλπ.

4.1.10 Στον καθορισμό της συνολικής προθεσμίας εκτέλεσης του άρθρου 4 αυτής της Ε.Σ.Υ. έχουν παρθεί υπόψη οι κάθε είδους καθυστερήσεις που μπορεί να προκύψουν από την τροποποίηση δικτύων Ο.Κ.Ω. είτε αυτές θα γίνουν από τα ειδικευμένα συνεργεία των Ο.Κ.Ω. είτε από τα συνεργεία του Αναδόχου, είτε και από τα δύο μαζί.

4.1.11 Επιπλέον, σχετικά με τις εγκαταστάσεις Ο.Κ.Ω. που θα συναντηθούν, καθορίζονται τα ακόλουθα :

α. Ο Πάροχος οφείλει να αναφέρει έγγραφα και έγκαιρα στην Υποδ/ση Τεχνικών Έργων Περιφερειακής Ενότητας Χαλκιδικής, τις συναντούμενες δυσχέρειες στην προώθηση των εργασιών και την υλοποίηση της σύμβασης, από τις παραπάνω εγκαταστάσεις κλπ, συνοδεύοντας τις αναφορές του με υποδείξεις λύσης για τα δημιουργούμενα τεχνικά προβλήματα.

β. Ο Πάροχος οφείλει επίσης να συμμορφωθεί με οποιαδήποτε απόφαση της Υπηρεσίας για την αντιμετώπιση προβλημάτων, που δημιουργούνται από τις παραπάνω εγκαταστάσεις κλπ. τροποποιώντας στην ανάγκη το χρονοδιάγραμμα εργασιών της σύμβασης και τη διαδοχή εργασιών, ή ακόμη και εκτελώντας πρόσθετες αναγκαίες εργασίες μετά από ειδική εντολή της

Υποδ/νση Τεχνικών Έργων Περιφερειακής Ενότητας Χαλκιδικής, χωρίς να προκύπτει από τους λόγους αυτούς κανένα δικαίωμα για τον πάροχο, για παράταση προθεσμίας του ολικού χρόνου αποπεράτωσης των εργασιών.

γ. Ο Πάροχος είναι υποχρεωμένος να καταβάλει κάθε προσπάθεια για να γίνει δυνατή η απόληψη του υλικού εταιριών ή Ο.Κ.Ω. στην καλύτερη τεχνικά εφικτή κατάσταση, υπέχοντας ευθύνη σύμφωνα με όσα προεκτέθηκαν.

4.1.12 Τα υλικά που θα προκύψουν από καθαιρέσεις, κατεδαφίσεις κλπ., θα απομακρυνθούν από τον πάροχο, χωρίς ιδιαίτερη αποζημίωση, σε χώρους που θα εγκριθούν από την Υπηρεσία.

Αν ο Πάροχος διαταχθεί από τη Υπηρεσία, να αποξηλώσει τις εγκαταστάσεις ΟΚΩ (ΔΕΗ - ΟΤΕ κλπ), τα υλικά που θα προκύψουν θα τα παραδώσει στους Οργανισμούς αυτούς, εκτός αν λάβει άλλες οδηγίες από τη Υπηρεσία και θα πληρωθεί με τις τιμές μονάδας του συμβατικού τιμολογίου. Σε καμία περίπτωση δεν πρόκειται να χρησιμοποιηθεί ο ελεύθερος χώρος της κοίτης του ποταμού ως χώρος απόθεσης καθαιρέσεων ή κατεδαφίσεων.

Άρθρο Β-5: ΠΡΟΣΤΑΣΙΑ ΚΑΙ ΕΞΑΣΦΑΛΙΣΗ ΤΗΣ ΚΥΚΛΟΦΟΡΙΑΣ - ΣΗΜΑΝΣΗ-ΣΗΜΑΤΟΔΟΤΗΣΗ

2.1. ΠΡΟΣΤΑΤΕΥΤΙΚΑ ΜΕΤΡΑ ΚΥΚΛΟΦΟΡΙΑΣ

2.1.1. Ο Πάροχος οφείλει να παίρνει, με δικές του δαπάνες, τα επιβαλλόμενα για κάθε περίπτωση μέτρα ασφαλείας, για την πρόληψη οποιουδήποτε ατυχήματος ή ζημιάς κατά τη διάρκεια εκτέλεσης των εργασιών, είναι δε μόνος υπεύθυνος γι' αυτές και έχει αποκλειστικά αυτός όλες τις αστικές και ποινικές ευθύνες για κάθε τι που θα τύχει, είτε από δική του υπαιτιότητα, είτε από το εργαζόμενο σ' αυτόν εργατοτεχνικό προσωπικό, είτε από τα εργαλεία και μηχανήματα που απασχολούνται για την εκτέλεση της σύμβασης.

2.2. ΣΗΜΑΝΣΗ

2.2.1 Με την έναρξη των εργασιών και καθ' όλη τη διάρκεια εκτέλεσής τους, ο Πάροχος υποχρεώνεται με δικές του δαπάνες και χωρίς ιδιαίτερη αποζημίωσή του, να προβαίνει στην πλήρη σήμανση του εργοταξίου, σε περίφραξη και ιδιαίτερη σήμανση κάθε επικίνδυνης θέσης, σύμφωνα με τον Κώδικα Οδικής Κυκλοφορίας, ο οποίος κυρώθηκε όπως ισχύει σήμερα.

Η σήμανση θα γίνεται, όπως ορίζεται από τις κείμενες διατάξεις, με κατάλληλα, ευδιάκριτα, μέρα και νύκτα, σήματα για την πλήρη διασφάλιση της κυκλοφορίας.

2.2.2 Για την σήμανση της παρούσας παροχής υπηρεσιών ισχύει η αριθ. ΔΜΕΟ/Ο/613/16-02-2011 Απόφαση (ΦΕΚ 905/Β'/20-05-2011).

2.2.3 Μέσα σε ένα μήνα από την υπογραφή της σύμβασης ο Πάροχος υποχρεώνεται να τοποθετήσει στην αρχή και το τέλος της δημοπρατούμενης σύμβασης και σε εμφανείς θέσεις Πινακίδες ενδεικτικές των εκτελούμενων εργασιών, σύμφωνα με τις οδηγίες της Υπηρεσίας. Οι δαπάνες προμήθειας, μεταφοράς και τοποθέτησής τους βαρύνουν τον Πάροχο. Σε περίπτωση μη τοποθέτησης των Πινακίδων στην προθεσμία αυτή, η προμήθεια, μεταφορά και

τοποθέτησή τους γίνεται από την Υπηρεσία σε βάρος και για λογαριασμό του Παρόχου.

- 2.4 Ο Πάροχος είναι υποχρεωμένος να συντάξει με δαπάνες του ειδική μελέτη σήμανσης για την εξυπηρέτηση της εκτρεπόμενης κυκλοφορίας σε κάθε φάση εκτέλεσης των εργασιών, που θα πρέπει να υποβάλλεται για έγκριση από την Υπηρεσία τουλάχιστον δέκα πέντε (15) ημερολογιακές μέρες πριν από την έναρξη εκτέλεσης της αντίστοιχης φάσης εργασιών. Επισημαίνεται ότι η σήμανση θα πρέπει να καλύπτει όλες τις διακεκριμένες φάσεις κατασκευής των εργασιών.

2.3. ΕΞΑΣΦΑΛΙΣΗ ΤΗΣ ΚΥΚΛΟΦΟΡΙΑΣ

- 2.3.1. Με τον όρο εξασφάλιση της κυκλοφορίας νοείται τόσο η διατήρηση ασφαλών συνθηκών για τη διεξαγωγή της, όσο και η επίτευξη συνθηκών συνέχισης της διεξαγωγής της, έστω και με κατάλληλες παρακάμψεις ή άλλα προσωρινά μέτρα.
- 2.3.2. Ο Πάροχος οφείλει να πάρει, χωρίς ιδιαίτερη αποζημίωση τα κατάλληλα μέτρα κατά την εκτέλεση των εργασιών της εργολαβίας του, ώστε να εξασφαλίζεται, δηλαδή να μη παρεμποδίζεται άμεσα ή έμμεσα η κυκλοφορία γενικά οχημάτων, δικύκλων και (τυχόν) πεζών από τη διακίνηση των μηχανικών του μέσων, την εκτέλεση των εργασιών, την απόθεση υλικών, τη δημιουργία βοηθητικών εγκαταστάσεων και κατασκευών, τη μεταφορά υλικών κλπ.
- 2.3.3. Διευκρινίζεται ότι στην οικονομική προσφορά του παρόχου περιλαμβάνονται ανοιγμένα οι οποιοσδήποτε επιβαρύνσεις του κόστους για κατασκευές ή ειδικές μεθόδους κατασκευής κλπ, οι οποίες θα πρέπει να εφαρμοστούν προς αποφυγή διακοπής της κυκλοφορίας ή επιμήκυνσης του χρόνου επιβολής περιορισμών της κυκλοφορίας στις οδούς.

2.4. ΧΡΗΣΗ ΥΦΙΣΤΑΜΕΝΟΥ ΟΔΙΚΟΥ ΔΙΚΤΥΟΥ

- 2.4.1. Ο Πάροχος πρέπει να παίρνει όλα τα κατάλληλα μέτρα για να προλάβει κάθε βλάβη σε γέφυρες, δρόμους και χωματόδρομους που εξυπηρετούν την περιοχή, από την χρήση των ως οδών μεταφοράς. Ειδικότερα θα πρέπει να λαμβάνει υπόψη περιορισμούς στα κυκλοφορούντα φορτία, όταν επιλέγει τις οδούς μεταφοράς και τα μεταφορικά μέσα, με τον σκοπό να αποφύγει κάθε ζημιά, η ασυνήθη φθορά των γεφυρών οδών και χωματόδρομων.
- 2.4.2. Ο Πάροχος είναι υπεύθυνος για να λάβει, με μέριμνα και δαπάνη του κάθε αναγκαίο μέτρο προφύλαξης ή ενίσχυσης οδικών τμημάτων, χωματόδρομων ή γεφυρών, ανεξάρτητα αν αυτό το μέτρο προδιαγράφεται ή όχι στα τεύχη Δημοπράτησης.
Πριν από την εκτέλεση μεταφοράς φορτίων θα πρέπει να ειδοποιείται η Επίβλεψη για την λήψη των παραπάνω μέτρων.
- 2.4.3. Σε περίπτωση πρόκλησης ασυνήθιστων φθορών ή βλαβών από χρήση στο οδικό δίκτυο, ο Πάροχος υποχρεούται σε αποκατάστασή τους. Αν αμελήσει, η Υπηρεσία θα προβαίνει στην αποκατάσταση με δικά της συνεργεία, σε βάρος και για λογαριασμό του παρόχου.
Γι' αυτό ο Πάροχος οφείλει, να καλύπτει άμεσα με ασφαλτόμιγμα τις τομές στα οδοστρώματα, που γίνονται απ' αυτόν σε δρόμο με κυκλοφορία, για την αποφυγή ατυχημάτων και να περιοριστούν στο ελάχιστο χρονικά όρια οι δυσκολίες που προκαλούνται στην κυκλοφορία απ' την εκτέλεση των εργασιών.

Καμιά εργασία εκσκαφών γενικά, ή αχρήστευση δρόμου ή πεζοδρομίου δεν επιτρέπεται να εκτελεστεί πριν εγκριθεί αρμόδια, κατασκευασθεί και ολοκληρωθεί από τον πάροχο, προσωρινή διάβαση για τροχοφόρα ή πεζούς, ανάλογα, με παρακαμπτηρίους δρόμους.

ΤΕΛΙΚΕΣ ΔΙΑΤΑΞΕΙΣ

1. Οι διαγωνιζόμενοι με την υποβολή προσφοράς τεκμαίρεται ότι έχουν διερευνήσει πλήρως τα παρακάτω, είναι ενήμεροι των συνθηκών εκτέλεσης της Σύμβασης και έχουν εκτιμήσει με επάρκεια τους επιχειρηματικούς κινδύνους και όλες εκείνες τις συνθήκες που θα επηρεάσουν την διαμόρφωση της Προσφοράς τους :
 - I. Την περιοχή των χώρων της σύμβασης.
 - II. Τις επί τόπου συνθήκες εκτέλεσης των εργασιών της σύμβασης.
 - III. Τους τρόπους προσπέλασης και τις κυκλοφοριακές συνθήκες.
 - IV. Τη Διεθνή και Ελληνική αγορά εργασίας, υλικών και μηχανικού εξοπλισμού.
 - V. Τη δυνατότητα εγκατάστασης εργοταξίων.
 - VI. Τις περιοχές αποθέσεων προϊόντων εκσκαφών κ.λπ.

Με την υποβολή της προσφοράς του ο Πάροχος αποδέχεται ότι είναι απόλυτα ενήμερος για τις ενδεχόμενες δυσχέρειες και καθυστερήσεις από την παρέμβαση ΟΚΩ ή τυχόν απαιτούμενες απαλλοτριώσεις κλπ. και έχει λάβει υπόψη ότι καμία απαίτηση σχετική με αποζημίωση θα του αναγνωριστεί κατά οποιοδήποτε τρόπο, λόγω των ανωτέρω τοπικών συνθηκών ή δυσχερειών κυκλοφορίας και τέλος ότι έχει μελετήσει, με το σκοπό να συμμορφωθεί με τα υπάρχοντα διαγράμματα της μελέτης καθώς και τα συμβατικά στοιχεία τα οποία συνιστούν μαζί με αυτή την Ε.Σ.Υ την βάση της προσφοράς του.

ΠΑΡΑΡΤΗΜΑ VIII- ΣΧΕΔΙΟ ΑΣΦΑΛΕΙΑΣ ΚΑΙ ΥΓΕΙΑΣ

ΠΙΝΑΚΑΣ ΠΕΡΙΕΧΟΜΕΝΩΝ**ΤΜΗΜΑ Α΄**

A1. ΕΙΔΟΣ ΠΑΡΟΧΗΣ ΥΠΗΡΕΣΙΩΝ-ΧΡΗΣΗ ΑΥΤΗΣ

A2. ΣΥΝΤΟΜΗ ΠΕΡΙΓΡΑΦΗ ΠΑΡΟΧΗΣ ΥΠΗΡΕΣΙΩΝ

A4. ΣΤΟΙΧΕΙΑ ΤΟΥ ΚΥΡΙΟΥ ΤΟΥ ΕΡΓΟΥ

Περιφέρεια Κεντρικής Μακεδονίας

A5. ΣΤΟΙΧΕΙΑ ΤΟΥ ΥΠΟΧΡΕΟΥ ΓΙΑ ΤΗΝ ΕΚΠΟΝΗΣΗ

A6. ΦΑΣΕΙΣ ΥΛΟΠΟΙΗΣΗΣ - ΜΕΘΟΔΟΙ ΕΡΓΑΣΙΑΣ ΚΑΤΑ ΦΑΣΗ

A8. ΑΝΑΦΟΡΑ ΣΕ Μ.Π.Χ.

ΤΜΗΜΑ Β΄

B1. ΚΙΝΔΥΝΟΙ ΠΟΥ ΕΝΔΕΧΕΤΑΙ ΝΑ ΕΜΦΑΝΙΣΤΟΥΝ ΚΑΤΑ ΤΗΝ ΥΛΟΠΟΙΗΣΗ ΤΗΣ ΠΑΡΟΧΗΣ ΥΠΗΡΕΣΙΩΝ 3

B2. ΠΡΟΣΘΕΤΑ ΓΕΝΙΚΑ ΜΕΤΡΑ ΓΙΑ ΤΗΝ ΠΡΟΛΗΨΗ ΚΑΙ ΑΠΟΤΡΟΠΗ ΤΩΝ ΚΙΝΔΥΝΩΝ ΚΑΙ ΓΕΝΙΚΑ ΓΙΑ ΤΗΝ ΑΣΦΑΛΕΙΑ ΚΑΙ ΤΗΝ ΥΓΕΙΑ ΤΩΝ ΕΡΓΑΖΟΜΕΝΩΝ

ΤΜΗΜΑ Γ΄

Γ.1. ΜΕΤΡΑ ΓΙΑ ΤΗΝ ΠΡΟΛΗΨΗ ΚΑΙ ΑΠΟΤΡΟΠΗ ΤΩΝ ΚΙΝΔΥΝΩΝ ΚΑΙ ΓΕΝΙΚΑ ΓΙΑ ΤΗΝ ΑΣΦΑΛΕΙΑ ΚΑΙ ΤΗΝ ΥΓΕΙΑ ΤΩΝ ΕΡΓΑΖΟΜΕΝΩΝ

Γ.2. ΑΝΤΙΜΕΤΩΠΙΣΗ ΤΗΣ ΘΕΡΜΙΚΗΣ ΚΑΤΑΠΟΝΗΣΗΣ ΤΩΝ ΕΡΓΑΖΟΜΕΝΩΝ

Γ.3. ΑΝΑΦΟΡΑ ΑΤΥΧΗΜΑΤΟΣ

ΤΜΗΜΑ Δ΄

Δ1. ΠΡΟΣΘΕΤΑ ΣΤΟΙΧΕΙΑ

ΤΜΗΜΑ Ε΄

Ε1. ΝΟΜΟΘΕΤΙΚΑ ΚΕΙΜΕΝΑ ΓΙΑ ΤΗ ΛΗΨΗ ΜΕΤΡΩΝ ΠΡΟΣΤΑΣΙΑΣ

ΤΜΗΜΑ Α'**A1. ΕΙΔΟΣ ΠΑΡΟΧΗΣ ΥΠΗΡΕΣΙΩΝ -ΧΡΗΣΗ ΑΥΤΩΝ**

Αντικείμενο της παροχής υπηρεσιών είναι ο καθαρισμός του Επαρχιακού και Εθνικού οδικού δικτύου αρμοδιότητας Π. Ε. Χαλκιδικής

A2. ΣΥΝΤΟΜΗ ΠΕΡΙΓΡΑΦΗ ΤΗΣ ΠΑΡΟΧΗΣ ΥΠΗΡΕΣΙΩΝ

1. Κοπή χόρτων και δέντρων περιμετρικά του οδικού δικτύου καθώς και σε κόμβους και νησίδες
2. Καθαρισμός των τάφρων και των τεχνικών από απορρίμματα και πάσης φύσεως προσχώσεις
3. Καθαρισμός όλου του οδικού δικτύου περιοχής ευθύνης της από παντός είδους απορρίμματα

A3. ΑΚΡΙΒΗΣ ΔΙΕΥΘΥΝΣΗ

Εθνικό και Επαρχιακό Οδικό δίκτυο Χαλκιδικής, ευθύνης Π.Ε.Χ. Π.Κ.Μ..

A4. ΣΤΟΙΧΕΙΑ ΤΟΥ ΚΥΡΙΟΥ ΤΟΥ ΕΡΓΟΥ

Περιφέρεια Κεντρικής Μακεδονίας

Υποδιεύθυνση Τεχνικών Έργων

Περιφερειακή Ενότητα Χαλκιδικής της ΠΚΜ που έχει έδρα τον Πολύγυρο

Οδός : Παπαγεωργάκη

Ταχ.Κωδ. : 63100

Τηλ. : 2371 351 296

E-mail¹⁷³ : te4@halkidiki.gov.gr

A5. ΣΤΟΙΧΕΙΑ ΤΟΥ ΥΠΟΧΡΕΟΥ ΓΙΑ ΤΗΝ ΕΚΠΟΝΗΣΗ**A6. ΦΑΣΕΙΣ ΠΑΡΟΧΗΣ ΥΠΗΡΕΣΙΩΝ - ΜΕΘΟΔΟΙ ΕΡΓΑΣΙΑΣ ΚΑΤΑ ΦΑΣΗ****A6.1. ΦΑΣΕΙΣ ΕΚΤΕΛΕΣΗΣ ΤΟΥ ΕΡΓΟΥ**

- Προεργασίες-Εγκατάσταση εργοταξίου-Καθαρισμός οδοστρώματος.
- Σήμανση - Ασφάλεια

A6.2. ΜΕΘΟΔΟΙ ΕΡΓΑΣΙΑΣ ΚΑΤΑ ΦΑΣΗ

Οι μέθοδοι εργασίας και τα χρησιμοποιούμενα μηχανήματα και υλικά, που αναφέρονται στο παρόν κεφάλαιο είναι ενδεικτικά και όχι αποκλειστικά και μπορεί να τροποποιηθούν ανάλογα με την προσφορά και τις δυνατότητες του Αναδόχου (π.χ. η χρήση εγκατάστασης σκυροδέματος μπορεί να αντικατασταθεί από την αγορά έτοιμου σκυροδέματος). Αποτέλεσμα των ανωτέρω είναι η πιθανή κατάργηση κάποιων μέτρων ασφαλείας, στην περίπτωση που αυτά δεν αφορούν πλέον πραγματοποιούμενη εργασία και η προσθήκη κάποιων πρόσθετων μέτρων στην περίπτωση αλλαγής κάποιων μεθόδων.

Αναλυτικά οι απαιτούμενες εργασίες και μέσα κατασκευής ανά φάση κατασκευής είναι οι παρακάτω :

2. ΠΡΟΕΡΓΑΣΙΕΣ-ΕΓΚΑΤΑΣΤΑΣΗ ΕΡΓΟΤΑΞΙΟΥ-ΚΑΘΑΡΙΣΜΟΣ ΟΔΟΣΤΡΩΜΑΤΟΣ.: Κατά τη φάση αυτή απαιτείται ισοπέδωση-διαμόρφωση του χώρου εγκατάστασης του χώρου του εργοταξίου, κατασκευή περίφραξης, κατασκευή εγκαταστάσεων προσωπικού (γραφείο επίβλεψης, γραφείο εργολάβου, κατάλυμα ενδιαίτησης, εγκαταστάσεις υγιεινής, ήτοι τουαλέτες, ντους, βρύσες, φαρμακείο) εγκαταστάσεις μηχανημάτων (υπόστεγο συνεργείου, χώρος πλύσεως), εγκαταστάσεις εργαστηρίου (έλεγχοι συμπίκνωσης επιχωμάτων, ποιότητας

¹⁷³ Εφόσον υπάρχει.

αδρανών οδοστρωσίας, ποιότητας σκυροδέματος, ποιότητας ασφαλτομιγμάτων κ.λ.π.), κατασκευή χώρου αποθήκευσης εκρηκτικών (εάν αυτό απαιτείται) και εγκατάσταση παραγωγής σκυροδέματος (εάν αυτό δεν προέρχεται από την αγορά). Επίσης απαιτείται αντίστοιχη διαμόρφωση του χώρου αποθήκευσης υλικών. Τα απαραίτητα βαριά μηχανήματα για το στάδιο αυτό είναι γκρέιντερ, φορτωτής, φορητό μεταφοράς, βαρέλες σκυροδέματος κλπ)

ΠΑΡΑΤΗΡΗΣΗ : Το στάδιο της εγκατάστασης εργοταξίου μπορεί να υποστεί σημαντικές τροποποιήσεις στην περίπτωση που ο ανάδοχος έχει ήδη εγκατεστημένο εργοτάξιο σε περιοχή πλησίον των εργασιών, χρησιμοποιεί προσωπικό προερχόμενο από τον οικισμό ή/και ενοικιάσει καταλύματα στον οικισμό.

2) Προβλέπεται η τοποθέτηση Πινακίδων Σήμανσης, Σηθαιών Ασφαλείας και διαγράμμισης. Τα απαραίτητα μηχανήματα είναι : Η μηχανοκίνητη σκούπα, φορητό μηχανήμα διαγράμμισης, μηχανήμα έμπτηξης πασσάλων, φορητό για τη μεταφορά των υλικών.

A7. ΑΝΑΦΟΡΑ ΣΕ ΔΙΚΤΥΑ Ο.Κ.Ω. (Οργανισμών Κοινής Ωφελείας)

Στην περιοχή των εργασιών, τα μόνα δίκτυα Ο.Κ.Ω. που είναι γνωστά στους μελετητές είναι τα εναέρια (ΔΕΗ-ΟΤΕ). Στην περίπτωση που απαιτηθεί κάποια μεταφορά, αυτή θα γίνει σε συνεννόηση με τον αντίστοιχο Ο.Κ.Ω.

Υπόγεια δίκτυα δεν εντοπίστηκαν στην περιοχή. Παρ' αυτά θα πρέπει να πραγματοποιηθεί επικοινωνία με τους αρμόδιους φορείς για τη διακρίβωση της ύπαρξής τους ή όχι. Παραδείγματα τέτοιων δικτύων είναι το δίκτυο φυσικού αερίου, τα δίκτυα οπτικών ινών του ΟΤΕ κλπ. Ιδιαίτερη προσοχή θα πρέπει να δοθεί στα δίκτυα ύδρευσης του οικισμού, ώστε σε περίπτωση καταστροφής κάποιου κλάδου, αυτός να αποκαθίσταται ταχέως και να μην παρατηρηθεί πρόβλημα στους κατοίκους του οικισμού.

A8. ΑΝΑΦΟΡΑ ΣΕ Μ.Π.Χ.

Θεωρείται αυτονόητο ότι ο ανάδοχος θα ακολουθήσει τα όσα αναφέρονται στην Μελέτη αυτή και θα ενημερώνει τις αρμόδιες Υπηρεσίες (Δασαρχείο, Αρχαιολογική Υπηρεσία κλπ) για τις οποιοσδήποτε πιθανές αλλαγές.

ΤΜΗΜΑ Β'

B1. ΚΙΝΔΥΝΟΙ ΠΟΥ ΕΝΔΕΧΕΤΑΙ ΝΑ ΕΜΦΑΝΙΣΤΟΥΝ ΚΑΤΑ ΤΗΝ ΕΚΤΕΛΕΣΗ ΤΩΝ ΕΡΓΑΣΙΩΝ

Ακολούθως αναλύονται οι γενικές φάσεις κατασκευής και εκτίθενται οι ανάλογοι εργασιακοί κίνδυνοι.

Συμπληρώνονται οι επισυναπτόμενοι πίνακες, που συντίθενται οριζόντια μεν από προκαταγεγραμμένες «πηγές κινδύνων», κατακόρυφα δε από μη προκαθορισμένες «φάσεις και υποφάσεις εργασίας». Ο συντάκτης του ΣΑΥ:

- Για κάθε επιμέρους φάση / υποφάση εκτέλεσης των εργασιών, επισημαίνει τους κινδύνους που, κατά την κρίση του, ενδέχεται να παρουσιαστούν. Η επισήμανση γίνεται με την αναγραφή των αριθμών 1,2, ή 3 στους κόμβους του πίνακα, όπου αντίστοιχα εντοπίζεται πιθανή πηγή κινδύνου. Η χρήση των αριθμών είναι υποκειμενική, αποδίδει δε την αντίληψη του συντάκτη για την ένταση των κινδύνων.

- Ο αριθμός **3** χαρακτηρίζει περιπτώσεις όπου διαπιστώνεται ότι

είτε (I) η πηγή κινδύνου είναι συνεχώς παρούσα κατά την εξεταζόμενη φάση / υποφάση εργασίας (π.χ. κίνδυνος κατάρρευσης κατά την εκσκαφή θεμελίων δίπλα σε παλαιά οικοδομή),

είτε (II) οι ιδιαίτερες συνθήκες δημιουργούν αυξημένη πιθανότητα επικίνδυνων καταστάσεων, (π.χ. κίνδυνος αστοχίας των πρανών εκσκαφής, όταν το έδαφος είναι μικρής συνεκτικότητας ή υδροφορεί, κλπ.)

είτε (III) ο κίνδυνος είναι πολύ σοβαρός, έστω και αν η πιθανότητα να επισυμβεί είναι περιορισμένη (π.χ. κίνδυνος έκρηξης λόγω απρόσεκτης χρήσης ηλεκτρικού ρεύματος ή γυμνής φλόγας σε χώρο αποθήκευσης εκρηκτικών ή σε δεξαμενή καυσίμων).

• Ο αριθμός 1 χαρακτηρίζει περιπτώσεις όπου

είτε (I) η πηγή κινδύνου εμφανίζεται περιοδικά ή με χρονικά διαλείποντα τρόπο (π.χ. κίνδυνοι τραυματισμών από ανατροπές υλικών, σε οικοδομικό εργοτάξιο),

είτε (II) δεν συντρέχουν ειδικές αιτίες αύξησης των κινδύνων (π.χ. κίνδυνοι από την κίνηση οχημάτων σε ένα ευρύχωρο υπαίθριο εργοτάξιο),

είτε (III) ο κίνδυνος δεν είναι σοβαρός, έστω κι αν η πιθανότητα να επισυμβεί είναι μεγάλη (π.χ. κίνδυνοι από την εκτέλεση υπαίθριων εργασιών σε συνθήκες καύσωνα).

• Ο αριθμός 2 χαρακτηρίζει τις θεωρούμενες ως «ενδιάμεσες» των 1 και 3 περιπτώσεις.

ΦΑΣ ΕΙΣ	1.ΠΡΟΕΡΓΑΣΙΕΣ
	2.ΧΩΜΑΤΟΥΡΓΙΚΕΣ ΕΡΓΑΣΙΕΣ
	3. ΚΑΤΑΣΚΕΥΗ ΤΕΧΝΙΚΩΝ
	4.ΟΔΟΣΤΡΩΣΙΑ
	5.ΑΣΦΑΛΤΙΚΕΣ ΕΡΓΑΣΙΕΣ

Κίνδυνοι		Πηγές Κινδύνων	Φάση 1η	Φάση 2η	Φά ση 3η	Φά ση 4η
01100. Φυσικά πρανή	01101	Κατολίσθηση Απουσία / Ανεπάρκεια υποστήριξης				
	01102	Αποκολλήσεις Απουσία / Ανεπάρκεια προστασίας				
	01103	Στατική επιφόρτηση. Εγκαταστάσεις/εξοπλισμός				
	01104	Δυναμική επιφόρτηση. Φυσική αιτία				
	01105	Δυναμική επιφόρτηση. Ανατινάξεις				
	01106	Δυναμική επιφόρτηση. Κινητός εξοπλισμός				
01200. Τεχνητά πρανή & Εκσκαφές	01201	Κατάρευση Απουσία/ανεπάρκεια υποστήριξης				
	01202	Αποκολλήσεις Απουσία/ανεπάρκεια προστασίας				
	01203	Στατική επιφόρτηση. Υπερύψωση				
	01204	Στατική επιφόρτηση. Εγκαταστάσεις/εξοπλισμός				
	01205	Δυναμική επιφόρτηση. Φυσική αιτία				
	01206	Δυναμική επιφόρτηση. Ανατινάξεις				
	01207	Δυναμική επιφόρτηση. Κινητός εξοπλισμός				
01300. Υπόγειες εκσκαφές	01301	Καταπτώσεις οροφής/παρειών. Ανυποστήλωτα Τμήματα				
	01302	Καταπτώσεις οροφής/παρειών. Ανεπαρκής υποστήλωση				
	01303	Καταπτώσεις οροφής/παρειών. Καθυστερημένη υποστήλωση				
	01304	Κατάρευση μετώπου προσβολής				
01400. Καθιζήσεις	01401	Ανυποστήρικτες παρακείμενες εκσκαφές				
	01402	Προυπάρχουσα υπόγεια κατασκευή				
	01403	Διάνοιξη υπογείου έργου				
	01404	Ερπυσμός				
	01405	Γεωλογικές/γεωχημικές μεταβολές				
	01406	Μεταβολές υδροφόρου οριζοντα				
	01407	Υποσκαφή/απόπλυση				

	01408	Στατική επιφόρτηση		
	01409	Δυναμική καταπόνηση- Φυσική αιτία		
	01410	Δυναμική καταπόνηση- ανθρωπογενής αιτία		
01500. Άλλη πηγή	01501			
	01502			
	01503			
			Φάση 1η	Φάση 2η
Κίνδυνοι		Πηγές Κινδύνων		
02000 Κίνδυνοι απο εργοταξιακό εξοπλισμό				
02100 Κίνηση Οχημάτων και μηχανημάτων	02101	Συγκρούσεις οχήματος-οχήματος	1	1
	02102	Συγκρούσεις οχήματος-προσώπων	1	1
	02103	Συγκρούσεις οχήματος-σταθερού εμποδίου	1	1
	02104	Συνθλίψεις μεταξύ οχήματος-οχήματος		
	02105	Συνθλίψεις μεταξύ οχήματος-σταθερού εμποδίου		
	02106	Ανεξέλεγκτη κίνηση . Βλάβες συστημάτων	1	1
	02107	Ανεξέλεγκτη κίνηση . Ελλιπής ακινητοποίηση	1	1
	02108	Μέσα σταθερής τροχιάς .Ανεπαρκής προστασία		
	02109	Μέσα σταθερής τροχιάς .Εκτροχιασμός		
02200 Ανατροπή οχημάτων και μηχανημάτων	02201	Ασταθής έδραση		
	02202	Υποχώρηση εδάφους-Δαπέδου		2
	02203	Εκκεντρη φόρτωση		
	02204	Εργασία σε πρανές		
	02205	Υπερφόρτωση		1
	02206	Μεγάλες ταχύτητες		
02300 Μηχανήματα με κινητά μέρη	02301	Στενότητα χώρου		
	02302	Βλάβη συστημάτων κίνησης		
	02303	Ανεπαρκής κάλυψη κινουμένων τμημάτων-πτώσεις		
	02304	Ανεπαρκής κάλυψη κιν. τμημάτων - παγιδεύσεις μελών		
	02305	Τηλεχειζόμενα μηχανήματα & τμηματά τους		
02400 Εργαλεία χειρος	02401	Αερόσφυρες		
	02402	Δράπανα		
	02403	Βατραχάκι		
02500. Άλλη πηγή	02501			
	02502			
	02503			

Κίνδυνοι		Πηγές Κινδύνων	Φάση 1η	Φάση 2η
03000. Πτώσεις από ύψος				
03100 Οικοδομές-κτίσματα	03101	Κατεδαφίσεις		
	03102	Κενά τοίχων		
	03103	Κλιμακοστάσια		
	03104	Εργασία σε στέγες		
03200 Δάπεδα εργασίας-προσπελάσεις	03201	Κενά δαπέδων		
	03202	Επικλινή δάπεδα		
	03203	Ολισθηρά δάπεδα		

	03204	Ανώμαλα δάπεδα		
	03205	Αστοχία υλικού δαπέδου		
	03206	Υπερυψωμένες δίοδοι και πεζογέφυρες		
	03207	Κινητές σκάλες και ανεμόσκαλες		
	03208	Αναρτημένα δάπεδα. Αστοχία ανάρτησης		
	03209	Κινητά δάπεδα. Αστοχία μηχανισμού		
	03210	Κινητά δάπεδα. Πρόσκρουση		
	03211	Κενά ικριωμάτων		
03300 Ικριώματα	03301	Ανατροπή. Αστοχία συναρμολόγησης		
	03302	Ανατροπή. Αστοχία έδρασης		
	03303	Κατάρευση. Αστοχία υλικού ικριώματος		
	03304	Κατάρευση. Ανεμοπίεση		
	03305	Απουσία περίφραξης. επισήμανσης		
03400. Τάφροι/ φρέατα	03401	Φρεάτια υδραυλικών/ανελκυστήρα - Δεξαμενές		
	03402			
03500. Άλλη πηγή	03501			
	03502			
	03503			

Κίνδυνοι		Πηγές Κινδύνων	Φάση 1η	Φάση 2η
04000. Εκρήξεις. Εκτοξευμένα υλικά- θραύσματα				
04100 Εκρηκτικά Ανατινάξεις	04101	Ανατινάξεις βράχων		
	04102	Ανατινάξεις κατασκευών		
	04103	Ατελής ανατίναξη υπονόμων		
	04104	Αποθήκες εκρηκτικών		
	04105	Χώροι αποθήκευσης πυρομαχικών		
	04106	Διαφυγή-έκλυση εκρηκτικών αερίων και μιγμάτων		
	04107	Μεταφορά εκρηκτικών		
04200. Δοχεία και δίκτυα υπό πίεση	04201	Φιάλες ασετιλίνης / οξυγόνου		
	04202	Υγραέριο		
	04203	Υγρό άζωτο		
	04204	Αέριο πόλης		
	04205	Πεπιεσμένος αέρας		
	04206			
	04207	Δίκτυα ύδρευσης		
	04208	Ελαιοδοχεία / υδραυλικά συστήματα		
04300. Αστοχία υλικών υπό ένταση	04301	Βραχώδη υλικά σε θλιψη		
	04302	Προεντάσεις οπλισμού / αγκυρίων		
	04303	Κατεδάφιση προενταμένων στοιχείων		
	04304	Συρματόσχοινα		
	04305	Εξολκεύσεις		
	04306	Λαξεύσεις / τεμαχισμός λίθων		
4400. Εκτοξευόμενα υλικά	04401	Εκτοξευμένο σκυρόδεμα		
	04402	Αμμοβολές		
	04403	Τροχίσσεις λειάνσεις		
04500. Άλλη πηγή	04501	Κάπνισμα		
	04502			

Κίνδυνοι		Πηγές Κινδύνων		Φάση 1η	Φάση 2η
05000 Πτώσεις-μετατοπίσεις υλικών και αντικειμένων					
05100. Κτίσματα - φέρων οργανισμός	05101	Αστοχία. Γήρανση			
	05102	Αστοχία Στατική επιφόρτιση			
	05103	Αστοχία. Φυσική δυναμική καταπόνηση			
	05104	Αστοχία. Ανθρωπογενής δυναμική καταπόνηση			
	05105	Κατεδάφιση			
	05106	Κατεδάφιση παρακειμένων			
05200. Οικοδομικά στοιχεία	05201	Γήρανση πληρωτικών στοιχείων			
	05202	Διαστολή συστολή υλικών			
	05203	Αποξήλωση δομικών στοιχείων			
	05204	Αναρτημένα στοιχεία και εξαρτήματα			
	05205	Φυσική δυναμική καταπόνηση			
	05206	Ανθρωπογενής δυναμική καταπόνηση			
	05207	Κατεδάφιση			
	05208	Αρμολόγηση/απαρμολόγηση προκτασκευασμένων στοιχείων			
05300. Μεταφερόμενα υλικά - Εκφορτώσεις	05301	Μεταφορικό μηχάνημα. Ακαταλληλότητα/ανεπάρκεια		1	1
	05302	Μεταφορικό μηχάνημα. Βλάβη		1	1
	05303	Μεταφορικό μηχάνημα. Υπερφόρτωση		1	1
	05304	Απόκλιση μηχανήματος. Ανεπαρκής έδραση			1
	05305	Ατελής/έκκεντρη φόρτωση		1	1
	05306	Αστοχία συσκευασίας φορτίου			
	05307	Πρόσκρουση φορτίου			
	05308	Διακίνηση αντικειμένων μεγάλου μήκους			
	05309	Χειρωνακτική μεταφορά βαρέων φορτίων			1
	05310	Απόλυση χύδην υλικών. Υπερφόρτωση			
	05311	Εργασία κάτω από σιλό			
05400. Στοιβασμένα υλικά - Εκφορτώσεις	05401	Υπερστοίβαση			1
	05402	Ανεπάρκεια πλευρικού περιορισμού			1
	05403	Ανορθολογική απόληψη			1
05500. Άλλη πηγή	05501	Πτώση αντικειμένων γειτονικών προς την εκσκαφή			
	05502	Πτώση αντικειμένων από ανοίγματα			
	05503				

Κίνδυνοι		Πηγές Κινδύνων		Φάση 1η	Φάση 2η
06000. Πυρκαϊές					
06100. Εύφλεκτα υλικά	06101	Εκλυση/διαφυγή ευφλεκτων αερίων			
	06102	Δεξαμενές/αντλίες/βυτίο καυσίμων			
	06103	Μονωτικά, διαλυτές, PVC κλπ εύφλεκτα			
	06104	Ασφαλτοστρώσεις/χρήση πίσσας			1
	06105	Αυτανάφλεξη-εδαφικά υλικά			
	06106	Αυτανάφλεξη-απορρίματα			
	06107	Επέκταση εξωγενούς εστίας. Ανεπαρκής προστασία			

06200. Σπινθήρες και βραχυκλώματα	06201	Εναέριοι αγωγοί υπο τάση	2	2
	06202	Υπόγειοι αγωγοί υπο τάση	2	2
	06203	Εντοιχισμένοι αγωγοί υπο τάση		
	06204	Εργαλεία που παράγουν εξωτερικό σπινθήρα		
06300. Υψηλές θερμοκρασίες	06301	Χρήση φλόγας-οξυγονοκολλήσεις		
	06302	Χρήση φλόγας-κασσιτεροκολλήσεις		
	06303	Χρήση φλόγας-χυτεύσεις		
	06304	Ηλεκτροσυγκολλήσεις		
	06305	Πυρακτώσεις υλικών		
06400. Άλλη πηγή	06401	Συγκόλληση αγωγών		
	06402			
	06403			
	06404			

Κίνδυνοι		Πηγές Κινδύνων	Φάση 1η	Φάση 2η
07000. Ηλεκτροπληξία				
07100. Δίκτυα εγκαταστάσεις	07101	Προυπάρχοντα εναέρια δίκτυα	2	2
	07102	Προυπάρχοντα υπόγεια δίκτυα	2	2
	07103	Προυπάρχοντα εντοιχισμένα δίκτυα		
	07104	Προυπάρχοντα επίτοιχα δίκτυα		
	07105	Δίκτυο ηλεκτροδότησης έργου		
	07106	Ανεπαρκής αντικεραυνική προστασία		
07200. Σπινθήρες &	07201	Ηλεκτροκίνητα μηχανήματα		
	07202	Ηλεκτροκίνητα εργαλεία		
08000. Πνιγμός/Ασφυξία				
08100. Νερό	08101	Υποβρύχιες εργασίες		
	08102	Εργασίες εν πλω-πτώση		
	08103	Βύθιση/ανατροπή πλωτού μέσου		
	08104	Παρόχθιες/παραλίες εργασίες. Πτώση		
	08105	Παρόχθιες/παραλίες εργασίες. Ανατροπή μηχανήματος		
	08106	Υπαίθριες λεκάνες/Δεξαμενές. Πτώση		
	08107	Υπαίθριες λεκάνες/Δεξαμενές. Ανατροπή μηχανήματος		
	08108	Πλημμύρα/Κατάκλυση έργου		
08200. Ασφυκτικό περιβάλλον	08201	Βάλτοι, ιλείς, κινούμενοι άμμοι		
	08202	Υπόνομοι, βόθροι, βιολογική καθαρισμοί		
	08203	Βύθιση σε σκυρόδεμα, ασβέστη, κλπ		
	08204	Εργασία σε κλειστό χώρο-ανεπάρκεια οξυγόνου		
08300. Άλλη πηγή	08301			
	08302			

Κίνδυνοι		Πηγές Κινδύνων	Φάση 1η	Φάση 2η
09000. Εγκαύματα				
9100. Υψηλές θερμοκρασίες	09101	Συγκολλήσεις/συντήξεις		
	09102	Υπέρθερμα ρευστά		
	09103	Πυρακτωμένα στερεά		
	09104	Τήγματα μετάλλων		

	09105	Ασφαλτος/πίσσας		1
	09106	Καυστήρες		
09200. Καυστικά υλικά	09107	Υπέρθερμαινομενα τμήματα μηχανών	1	1
	09201	Ασβέστης		
	09202	Οξέα		
	09203			
09300. Άλλη πηγη	09301	Συγκόλληση αγωγών		
	09302			
	09303			

Κίνδυνοι		Πηγές Κινδύνων	Φάση 1η	Φάση 2η
010000. Έκθεση σε βλαπτικούς παράγοντες				
10100. Φυσικοί παράγοντες	10101	Ακτινοβολίες		
	10102	Θόρυβος/δονήσεις	1	1
	10103	Σκόνη	1	1
	10104	Υπαίθρια εργασία. Παγετός		
	10105	Υπαίθρια εργασία. Καύσωνας	1	1
	10106	Χαμηλή θερμοκρασία χώρου εργασίας		
	10107	Υψηλή θερμοκρασία χώρου εργασίας		
	10108	Υγρασία χώρου εργασίας		
	10109	Υπερπίεση/υποπίεση		
	10110	Ιονίζουσα ακτινοβολία τεχνητής πηγής		
	10111			
10200. Χημικοί παράγοντες	10201	Δηλητηριώδη αέρια		
	10202	Χρήση τοξικών υλικών		
	10203	Αμίαντος		
	10204	Ατμοί τηγμάτων		
	10205	Αναθυμιάσεις υγρών/βερνίκια, κόλλες, μονωτικά, διαλύτες		
	10206	Καπναέρια ανατινάξεων		
	10207	Καυσαέρια μηχανών εσ. καύσης	1	1
	10208	Συγκολλήσεις		
	10209	Καρκινογόνοι παράγοντες		
	10210			
	10211			
10212				
10300. Βιολογικοί παράγοντες	10301	Μολυσμένα εδάφη		
	10302	Μολυσμένα κτήρια		
	10303	Εργασία σε υπονόμους, βόθρους, βιολογικούς καθαρισμούς		
	10304	Χώροι υγιεινής		
	10305			
	10306			

B2. ΠΡΟΣΘΕΤΑ ΓΕΝΙΚΑ ΜΕΤΡΑ ΓΙΑ ΤΗΝ ΠΡΟΛΗΨΗ ΚΑΙ ΑΠΟΤΡΟΠΗ ΤΩΝ ΚΙΝΔΥΝΩΝ ΚΑΙ ΓΕΝΙΚΑ ΓΙΑ ΤΗΝ ΑΣΦΑΛΕΙΑ ΚΑΙ ΤΗΝ ΥΓΕΙΑ ΤΩΝ ΕΡΓΑΖΟΜΕΝΩΝ

- 1) **Να απαγορευθεί η χωρίς λόγο παραμονή προσωπικού κοντά στα πρανή των εκσκαφών.**
- 2) Να σημανθεί κατάλληλα το μέτωπο των εκσκαφών εντός οικισμού ή/και στις ζώνες που διέρχονται πλησίον οδών, ώστε να είναι ορατό από τους διερχόμενους οδηγούς, τόσο κατά τη διάρκεια της ημέρας, όσο και της νύχτας.
- 3) **Τα κάθε είδους μηχανήματα του έργου, πρέπει ν' απέχουν τουλάχιστον 2 μέτρα καθ' ύψος από το δίκτυο της ΔΕΗ. Η ίδια απόσταση πρέπει να τηρείται περιμετρικά των αγωγών για τα κινητά μέρη των μηχανημάτων (γερανός, αντλία σκυροδέματος κλπ).**
- 4) **Να χρησιμοποιούνται μέσα ατομικής προστασίας της ακοής (κυρίως για τους χειριστές τσάπας, τροχού κλπ)**
- 5) **Να χρησιμοποιούνται τα προβλεπόμενα μέσα ατομικής προστασίας (κυρίως για τους χειριστές οξυγονοκόλλησης, ηλεκτροκόλλησης, κόλλησης αγωγών, τροχού κλπ)**
- 6) **Μέτρα που πρέπει να ληφθούν προβλεπόμενα από την νομοθεσία ΠΔ-1073/81, ΠΔ-305/96, ΠΔ-778/80, ΠΔ-396/94, ΠΔ-95/98, ΠΔ89/99, ΠΔ159/99, Δ1 3Ε/8068/510 2000.**
- 7) Όλα τα μηχανήματα που θα χρησιμοποιηθούν θα πρέπει να είναι εφοδιασμένα με τα κατάλληλα πιστοποιητικά και σήμανση που προβλέπεται από την αντίστοιχη νομοθεσία.

10. ΑΝΤΙΜΕΤΩΠΙΣΗ ΕΚΤΑΚΤΩΝ ΚΑΤΑΣΤΑΣΕΩΝ

Στις πιο πιθανές καταστάσεις έκτακτης ανάγκης κατά τη διάρκεια της φάσης κατασκευής όπως:

- Πλημμύρες
- Πυρκαγιές
- Καταρρεύσεις
- Ατυχήματα γενικά

ο ανάδοχος θα εξασφαλίζει πάντοτε να υπάρχουν όλα τα απαραίτητα μέσα διαθέσιμα, όπως:

- Πυροσβεστήρες
- Μέσα παροχής πρώτων βοηθειών (φαρμακείο)
- Τηλέφωνα
- Αντλίες
- Γερανοί
- Γεννήτριες
- Φορτωτές

Για κάθε περίπτωση θα υπάρχουν προτεινόμενες ενέργειες (βλέπε πυρόσβεση, χώροι συγκέντρωσης, διαδικασία εκκένωσης κλπ.)

Από άποψη κάλυψης προσωπικού για την εφαρμογή μέτρων και διαδικασιών σε κάθε περίπτωση κατάστασης έκτακτης ανάγκης θα υπάρχει πλήρης κατάσταση ονομάτων του προσωπικού που θα είναι αρμόδιο, π.χ.

- Συντονιστής (ορισμένος) αντιμετώπισης έκτακτης κατάστασης / ανάγκης
- Ομάδα Πυρόσβεσης
- Προσωπικό Ασφαλείας (Γιατρός και Τεχνικός Ασφαλείας)
- Ομάδα Παροχής Πρώτων Βοηθειών
- Φύλακες

Για κάθε ανάγκη επικοινωνίας με εσωτερική ή εξωτερικές αρχές / υπηρεσίες θα υπάρχουν διαθέσιμα και κοινοποιημένα – ανηρημένα σε εμφανή σημεία τα κάτωθι:

- Κατάσταση Τηλεφώνων έκτακτης ανάγκης
- Κατάσταση προσωπικού του Αναδόχου και της επίβλεψης που πρέπει να είναι ενημερωμένο και κατάλληλα εκπαιδευμένο για κάθε περίπτωση
- Διαθέσιμες / Προσβάσιμες εξωτερικές υπηρεσίες όπως νοσοκομεία, Πυροσβεστική, Αστυνομία κλπ.

- Ειδικά για τις περιπτώσεις ατυχημάτων με ηλεκτρικό ρεύμα εφόσον διαπιστωθεί ανυπαρξία καρδιακού τόνου στο θύμα του ατυχήματος:
 - .2.1 πρέπει να ειδοποιηθεί άμεσα ασθενοφόρο το οποίο θα διαθέτει φορητή συσκευή καρδιακής ανάταξης (defibrillator) με αναφορά ότι πρόκειται για ηλεκτρικό ατύχημα
 - .2.2 το θύμα του ατυχήματος πρέπει να υποβληθεί σε συνεχόμενες καρδιακές μαλάξεις συνδυαζόμενες με τεχνητή αναπνοή από κατάλληλα εκπαιδευμένο προσωπικό μέχρι την έλευση του ασθενοφόρου (για αποφυγή του φαινομένου υποοξυγόνωσης του εγκεφάλου που συνεπάγεται κατά κανόνα μη ανατάξιμη κατάσταση)

Μεγάλη έμφαση θα δίνεται στην πραγματοποίηση ασκήσεων αναπαράστασης περιστατικών, όπου είναι δυνατόν, προκειμένου το προσωπικό να είναι άρτια εκπαιδευμένο και εξοικειωμένο για την πλήρη εφαρμογή μέτρων.

12. ΑΝΥΨΩΤΙΚΕΣ ΔΙΑΔΙΚΑΣΙΕΣ

Κατά την διενέργεια εργασιών που απαιτούν ανυψωτικά μηχανήματα (φορτοεκφόρτωση βαρέων υλικών κλπ), θα πρέπει να τηρούνται κατ' ελάχιστο τα παρακάτω μέτρα:

- Ο χρησιμοποιούμενος εξοπλισμός ανύψωσης θα ανεγείρεται, συντηρείται και λειτουργεί σύμφωνα με τις οδηγίες του κατασκευαστή, τους κανονισμούς ασφαλείας και τις σχετικές νομοθετικές διατάξεις.
- Απαγορεύεται η υπέρβαση του ασφαλούς φορτίου λειτουργίας, όπως αυτό καθορίζεται από τον κατασκευαστή του εξοπλισμού. Κάθε όχημα ανύψωσης θα είναι εφοδιασμένο με μέσα, όργανα ή ανυψωτικά διαγράμματα που θα δείχνουν το ασφαλές φορτίο λειτουργίας σε διάφορες καταστάσεις λειτουργίας (ποικίλες γωνίες κλίσης του βραχίονα, ποικίλες γωνίες ανύψωσης)
- Οι χειριστές θα είναι άτομα έμπειρα, ενήλικα και κάτοχοι της σχετικής άδειας χειρισμού.
- Στην περίπτωση που υπάρχουν στην περιοχή εργασίας εναέρια δίκτυα ΟΚΩ, θα λαμβάνονται ειδικά μέτρα προστασίας, όπως καθορίζονται από τη σχετική νομοθεσία.
- Ο εξοπλισμός ανύψωσης θα επιθεωρείται τακτικά και θα διατηρείται σε κατάσταση τέτοια, ώστε να είναι ικανός να εκτελέσει τη λειτουργία για την οποία προορίζεται. Σε περίπτωση που κατά την επιθεώρηση προκύψει ανασφαλής κατάσταση, ο εξοπλισμός δεν θα χρησιμοποιηθεί μέχρι πλήρους επιδιόρθωσής του.
- Θα πρέπει να εξασφαλίζεται η ευστάθεια των ανυψωτικών μηχανημάτων, είτε βρίσκονται σε λειτουργία, είτε όχι.
- Κάθε ανυψωτήρας θα είναι εφοδιασμένος με διάταξη που παρεμποδίζει τη διαδρομή του γάντζου πέρα από το ανώτατο όριο ασφαλείας σε κάθε ενδεικνυόμενη ταχύτητα.
- Πριν την έναρξη της εργασίας θα ελέγχονται τα άγκιστρα, συρματόσχοινα, αλυσίδες κλπ. Επίσης θα ελέγχεται ο δείκτης επιτρεπόμενου φορτίου εάν λειτουργεί σωστά, τα φρένα, οι αυτόματοι διακόπτες κλπ.
- Οι χειριστές θα πρέπει να έχουν σε κάθε στιγμή πλήρη ορατότητα και εποπτεία της φόρτωσης, εκφόρτωσης, μεταφοράς και ανύψωσης. Αν αυτό είναι αδύνατον, θα πρέπει να υπάρχει έμπειρος «κουμανταδόρος», ο οποίος θα βρίσκεται σε τέτοια θέση ώστε ο χειριστής να μπορεί να διακρίνει καθαρά τις κινήσεις του, να μην κινδυνεύει όμως από τυχόν πτώση του φορτίου.
- Όλοι οι χειριστές και εργαζόμενοι που ασχολούνται σε ανυψωτικές διαδικασίες θα γνωρίζουν άριστα το σύστημα σημάτων (νευμάτων) που σχετίζεται με αυτές. Κανένας, εκτός των προσώπων που έχουν την απαιτούμενη εμπειρία και εκπαίδευση, δεν θα κάνει σήματα στους χειριστές.
- Απαγορεύεται η κυκλοφορία φορτίων πάνω από θέσεις εργασίας ή συγκέντρωσης προσωπικού. Επίσης απαγορεύεται να παραμείνει φορτίο ανυψωμένο όταν ο χειριστής φεύγει από το μηχάνημα.
- Το βάρος του φορτίου απαγορεύεται να υπερβαίνει το επιτρεπόμενο όριο ασφαλείας. Το φορτίο πρέπει να κατανέμεται ομοιόμορφα και η ανάρτηση να είναι ασφαλής.
- Εάν ο χειριστής διατηρεί επιφυλάξεις για την ασφαλή ανύψωση ή μεταφορά του φορτίου, θα το αναφέρει στον υπεύθυνο μηχανικό, ο οποίος θα καθορίσει τα μέτρα που θα ληφθούν.
- Απαγορεύεται η παραμονή οποιουδήποτε εργαζόμενου στην ακτίνα δράσης του εξοπλισμού, ή το πεδίο αιώρησης του φορτίου. Ο χειριστής δεν θα μετακινεί το φορτίο εάν αντιληφθεί κάποιον εργαζόμενο εκτεθειμένο.

- Απαγορεύεται αυστηρά η μετακίνηση ατόμων πάνω σε άγκιστρα, φορτία, κάδους υλικών ή ανυψωτήρες υλικών.
- Τα φορτία θα μεταφέρονται όσο πιο κοντά στο έδαφος είναι δυνατόν, με ευθύνη του χειριστή.
- Τα φορτία θα τοποθετούνται και θα στηρίζονται ασφαλώς πριν αποσυνδεθούν από το γάντζο.
- Όταν το μηχάνημα τελειώσει την εργασία του και πρόκειται να αφηθεί για το βράδυ, θα πρέπει να είναι πλήρως ακινητοποιημένο και άνευ φορτίου.

13. ΙΚΡΙΩΜΑΤΑ :

Αναφέρεται εδώ ότι πέραν των συνηθών τύπων ικριωμάτων, που περιγράφονται αναλυτικά στην κείμενη Νομοθεσία, δεν προβλέπεται η χρήση ειδικών τύπων ικριωμάτων που να απαιτούν πρόσθετα μέτρα ασφαλείας.

14. ΠΡΟΣΘΕΤΑ :

- Ο Ανάδοχος μεριμνά έτσι ώστε σε κάθε περίπτωση βλάβης του χρησιμοποιούμενου εξοπλισμού, να διαθέτει τα μέσα της άμεσης επισκευής ή και αντικατάστασής του με εφεδρικό εξοπλισμό έτσι ώστε πάντοτε να αποφεύγεται οποιαδήποτε καθυστέρηση ολοκλήρωσης των των εργασιών.
- Η διέλευση και παραμονή ατόμων στο χώρο του εργοταξίου απαγορεύεται, εκτός από το εξουσιοδοτημένο για την κατασκευή προσωπικό.
- Τα άχρηστα αντικείμενα, υπολείμματα υλικών, φθαρμένα υλικά κλπ θα συλλέγονται σε ενοικιαζόμενο container. Το container θ' απομακρύνεται κατά διαστήματα και θα αντικαθίστανται με άλλο κενό.
- Στο εργοτάξιο θα διαμορφωθεί φαρμακείο με τα απαραίτητα είδη πρώτων βοηθειών. Σε εμφανή θέση δίπλα στο φορητό φαρμακείο θα αναγράφονται η διεύθυνση και το τηλέφωνο του πλησιέστερου φαρμακείου και του υποκαταστήματος του ΙΚΑ που καλύπτει την περιοχή.

ΤΜΗΜΑ Γ'**Γ.1. ΜΕΤΡΑ ΓΙΑ ΤΗΝ ΠΡΟΛΗΨΗ ΚΑΙ ΑΠΟΤΡΟΠΗ ΤΩΝ ΚΙΝΔΥΝΩΝ ΚΑΙ ΓΕΝΙΚΑ ΓΙΑ ΤΗΝ ΑΣΦΑΛΕΙΑ ΚΑΙ ΤΗΝ ΥΓΕΙΑ ΤΩΝ ΕΡΓΑΖΟΜΕΝΩΝ ΟΔΗΓΙΕΣ ΣΥΝΤΑΞΗΣ**

Για κάθε «πηγή κινδύνων» που έχει επισημανθεί στους πίνακες του Τμήματος Β (στήλη 1), καταγράφονται οι φάσεις / υποφάσεις όπου υπάρχει πιθανότητα εμφάνισης (στήλη 2), αναγράφονται οι σχετικές διατάξεις της κείμενης νομοθεσίας που προβλέπουν τη λήψη μέτρων προστασίας (στήλη 3), και συμπληρώνονται τα κατά την κρίση του συντάκτη αναγκαία πρόσθετα ή ειδικά μέτρα προστασίας που επιβάλλονται από τις ιδιαίτερες συνθήκες ή απαιτήσεις (στήλη 4).

ΕΠΙΣΗΜΑΣΜΕΝΟΙ ΚΟΜΒΟΙ ΣΤΟΝ ΠΙΝΑΚΑ ΤΟΥ ΤΜΗΜΑΤΟΣ Β		ΜΕΤΡΑ ΠΟΥ ΠΡΕΠΕΙ ΝΑ ΛΗΦΘΟΥΝ	
(1) ΠΗΓΕΣ ΚΙΝΔΥΝΩΝ	(2) ΦΑΣΕΙΣ ΕΡΓΑΣΙΩΝ	(3) ΠΡΟΒΛΕΠΟΜΕΝΑ ΑΠΟ ΤΗ ΝΟΜΟΘΕΣΙΑ (*)	(4) ΣΥΜΠΛΗΡΩΜΑΤΙΚΑ Ή ΕΙΔΙΚΑ ΜΕΤΡΑ ΓΙΑ ΕΡΓΑΣΙΕΣ ΠΟΥ ΕΝΕΧΟΥΝ ΕΙΔΙΚΟΥΣ ΚΙΝΔΥΝΟΥΣ (**)
02101	Όλες οι φάσεις	ΠΔ 1073/81: ΑΡΘΡΑ 37,39,46	Ο χώρος εργασίας θα σημαίνεται κατάλληλα και θα υπάρχει φύλαξη για την απαγόρευση ή προστασία κυκλοφορίας άσχετων προς το έργο οχημάτων.
02102	Όλες οι φάσεις	ΠΔ 1073/81: ΑΡΘΡΑ 37,39, 46, 48, 50, 51	Το προσωπικό θα κυκλοφορεί και θα εργάζεται σε ασφαλείς διαδρόμους και θέσεις εργασίας, κατά το δυνατόν σε απόσταση από οδούς διερχομένων ή χώρους εργαζομένων οχημάτων-μηχανημάτων. Ο χώρος εργασίας θα σημαίνεται κατάλληλα και θα υπάρχει φύλαξη για την απαγόρευση κυκλοφορίας πεζών, άσχετων προς το έργο.
02103	Όλες οι φάσεις	ΠΔ 1073/81: ΚΕΦ. Β'	Τακτική συντήρηση των οχημάτων που θα κυκλοφορούν εντός κατοικημένης περιοχής, με ιδιαίτερη έμφαση στα συστήματα πέδησης.
02106	Όλες οι φάσεις	ΠΔ 1073/81: ΑΡΘΡΟ 47	Να τηρείται για κάθε μηχάνημα / όχημα του εργοταξίου ιδιαίτερο βιβλίο συντήρησης και επισκευών. Απαγορεύονται οι αυτοσχεδιασμοί κατά τις επισκευές και τη συντήρηση των μηχανημάτων
02107	Όλες οι φάσεις	ΠΔ 1073/81: ΑΡΘΡΑ 48, 50, 54, 55	
02202	2	Π.Δ. 1073/81, άρθρα 8, 85	Αποφυγή εργασίας της τσάπας πλησίον του πρανούς εκσκαφής του σκάμματος αγωγού

02205	2	Π.Δ. 1073/81, άρθρα 53	
ΕΠΙΣΗΜΑΣΜΕΝΟΙ ΚΟΜΒΟΙ ΣΤΟΝ ΠΙΝΑΚΑ ΤΟΥ ΤΜΗΜΑΤΟΣ Β		ΜΕΤΡΑ ΠΟΥ ΠΡΕΠΕΙ ΝΑ ΛΗΦΘΟΥΝ	
(1) ΠΗΓΕΣ ΚΙΝΔΥΝΩΝ	(2) ΦΑΣΕΙΣ ΕΡΓΑΣΙΩΝ	(3) ΠΡΟΒΛΕΠΟΜΕΝΑ ΑΠΟ ΤΗ ΝΟΜΟΘΕΣΙΑ (*)	(4) ΣΥΜΠΛΗΡΩΜΑΤΙΚΑ Ή ΕΙΔΙΚΑ ΜΕΤΡΑ ΓΙΑ ΕΡΓΑΣΙΕΣ ΠΟΥ ΕΝΕΧΟΥΝ ΕΙΔΙΚΟΥΣ ΚΙΝΔΥΝΟΥΣ (**)
05301	Όλες οι φάσεις	ΠΔ 1073/81, Π.Δ. 395/94, Π.Δ. 212/76, έγγραφο Δ13Ε/5933/3-8-1999	
05302	Όλες οι φάσεις	ΠΔ 1073/81 ΑΡΘΡΑ 46,47,48, 53, Π.Δ. 395/94, παράρτημα, παρ. 2.4, 2.7, 2.12, Π.Δ. 212/76, άρθρο 2.9	
05303	Όλες οι φάσεις	Π.Δ. 396/74, παράρτημα ΙΙ, παρ. 1.1, 6.3, Π.Δ. 225/89, άρθρο 14.9	Απαγορεύεται η είσοδος και η παραμονή σε περιοχές φόρτωσης, προσωπικού άσχετου με την εργασία.
05304	2	ΠΔ 1073/81 ΑΡΘΡΟ 54, Π.Δ. 396/94, παράρτημα ΙΙ, παρ. 1.1, 6.3, Π.Δ. 225/89, άρθρο 14.9	
05305	Όλες οι φάσεις	ΠΔ 1073/81 ΑΡΘΡΑ 25, 69η,86.3, 87, Π.Δ. 396/94, παράρτημα ΙΙ, παρ. 1.1, 6.3, Π.Δ. 225/89, άρθρο 14.9	
05309	2	ΠΔ 1073/81: ΑΡΘΡΟ 91, Π.Δ. 397/94, Π.Δ. 396/94, παράρτημα ΙΙ, παρ. 1, 2, 6.6	Όπου είναι εφικτό να προτιμάται η μηχανική από την χειρονακτική διακίνηση φορτίων.
05401	2		
05402	2		
05403	2		
06104	2		
06201	Όλες οι φάσεις	ΠΔ 305/96 ΠΑΡΑΡΤΗΜΑ ΙV, Β ΙΙ , παρ.2	
06202	Όλες οι φάσεις	ΠΔ 305/96	

07101	Όλες οι φάσεις	ΠΔ 1073/81 ΑΡΘΡΑ 78,79 και ΠΔ 305/96 ΠΑΡΑΡΤΗΜΑ IV, Β II , παρ.2	Τα κάθε είδους μηχανήματα του έργου, πρέπει να απέχουν τουλάχιστο 2 μέτρα καθ' ύψος από το δίκτυο της ΔΕΗ. Η ίδια απόσταση πρέπει να τηρείται περιμετρικά των αγωγών για τα κινητά μέρη των μηχανημάτων (γερανός, αντλία σκυροδέματος, κλπ.) Να γίνουν οι απαραίτητες ενέργειες διακοπής της ηλεκτροδότησης πριν την κατεδάφιση.
07102	Όλες οι φάσεις	ΠΔ 1073/81 ΑΡΘΡΑ 78,79 και ΠΔ 305/96 ΠΑΡΑΡΤΗΜΑ IV, Β II , παρ.2	

ΕΠΙΣΗΜΑΣΜΕΝΟΙ ΚΟΜΒΟΙ ΣΤΟΝ ΠΙΝΑΚΑ ΤΟΥ ΤΜΗΜΑΤΟΣ Β		ΜΕΤΡΑ ΠΟΥ ΠΡΕΠΕΙ ΝΑ ΛΗΦΘΟΥΝ	
(1) ΠΗΓΕΣ ΚΙΝΔΥΝΩΝ	(2) ΦΑΣΕΙΣ ΕΡΓΑΣΙΩΝ	(3) ΠΡΟΒΛΕΠΟΜΕΝΑ ΑΠΟ ΤΗ ΝΟΜΟΘΕΣΙΑ (*)	(4) ΣΥΜΠΛΗΡΩΜΑΤΙΚΑ Ή ΕΙΔΙΚΑ ΜΕΤΡΑ ΓΙΑ ΕΡΓΑΣΙΕΣ ΠΟΥ ΕΝΕΧΟΥΝ ΕΙΔΙΚΟΥΣ ΚΙΝΔΥΝΟΥΣ (**)
09105	2	ΠΔ 1073/81 ΑΡΘΡΟ 30, ΠΔ 396/94 ΑΡΘΡΟ 7 και ΠΑΡΑΡΤΗΜΑ ΙΙ, παρ.4, 4.1, Π.Δ. 377/1993, Π.Δ. 395/94, παράρτημα, παρ. 2.10	
09107	Όλες οι φάσεις	ΠΔ 1073/81 ΑΡΘΡΟ 30, ΠΔ 396/94 ΑΡΘΡΟ 7 και ΠΑΡΑΡΤΗΜΑ ΙΙ, παρ.4, 4.1, Π.Δ. 377/1993, Π.Δ. 395/94, παράρτημα, παρ. 2.10	
10102	1,2	ΠΔ 1073/81 ΑΡΘΡΟ 30, ΠΔ 396/94 ΑΡΘΡΟ 7 και ΠΑΡΑΡΤΗΜΑ ΙΙ, παρ.4, 4.1, Π.Δ. 377/1993, Π.Δ. 395/94, παράρτημα, παρ. 2.10	
10103	1,2	ΠΔ 1073/81 ΑΡΘΡΟ 30, ΠΔ 396/94 ΑΡΘΡΟ 7 και ΠΑΡΑΡΤΗΜΑ ΙΙ, παρ.4, 4.1, Π.Δ. 377/1993, Π.Δ. 395/94, παράρτημα, παρ. 2.10	Να γίνεται διαβροχή των εργοταξιακών χώρων για την κατακάθιση της σκόνης
10105	Όλες οι φάσεις	ΠΔ 305/96 ΠΑΡΑΡΤΗΜΑ ΙV, Β ΙΙ , παρ.3 και ΕΓΚΥΚΛΙΟΙ ΥΠ.ΕΡΓ. 130329/03.07.95, 140120/89/ΚΥΑΕ και 130427/90/ΔΣΕ	Να υπάρχει πρόβλεψη από το εργοτάξιο για λήψη τεχνικών και οργανωτικών μέτρων αντιμετώπισης καύσωνα
10207	Όλες οι φάσεις	ΠΔ 1073/81 , ΑΡΘΡΟ 47, ΠΑΡΑΡΤΗΜΑ και ΠΔ 395/94 ΠΑΡΑΡΤΗΜΑ, παρ. 2.10	Να παρέχονται τα κατάλληλα για κάθε εργασία Μέσα Ατομικής Προστασίας και να επιβλέπεται η ορθή εφαρμογή τους.

Γ.2. ΑΝΤΙΜΕΤΩΠΙΣΗ ΤΗΣ ΘΕΡΜΙΚΗΣ ΚΑΤΑΠΟΝΗΣΗΣ ΤΩΝ ΕΡΓΑΖΟΜΕΝΩΝ

Κατά την διάρκεια του θέρους και ιδιαίτερα την περίοδο που δημιουργούνται ειδικές συνθήκες με αύξηση της θερμοκρασίας και της σχετικής υγρασίας(συνθήκες καύσωνα), η θερμική καταπόνηση μπορεί να προκαλέσει σοβαρές βλάβες στην υγεία των εργαζομένων και προβλήματα στην παραγωγική διαδικασία.

Για την αντιμετώπιση της θερμικής καταπόνησης των εργαζομένων, σε κλειστούς ή υπαίθριους χώρους, βάσει του Νόμου 1568/1985 και της Εγκυκλίου 140120/24-7-89 & 130427/26-6-90 του Υπουργείου Εργασίας απαιτείται:

- Δημιουργία διαλειμμάτων κατάλληλης διάρκειας για την μείωση της θερμικής καταπόνησης των εργαζομένων σε περίπτωση καύσωνα.
- Διαμόρφωση κατάλληλων χώρων για τον χρόνο ανάπαυσης
- Παροχή πόσιμου νερού σε θερμοκρασία 10⁰-15⁰C

Οι παράγοντες που παίζουν σημαντικό ρόλο στη θερμική καταπόνηση είναι:

- Θερμοκρασία Ξηρού θερμομέτρου
- Σχετική υγρασία
- Ταχύτητα του ανέμου
- Ακτινοβολία
- Βαρύτητα εργασίας
- Ενδυμασία
- Εγκλιματισμός
- Κατάσταση υγείας

Προγραμματισμός εργασιών

- Εργασίες που συνεπάγονται υψηλή θερμική καταπόνηση των εργαζομένων θα προγραμματίζονται σε ώρες εκτός αιχμών.
- Ενίσχυση των βαρδιών ώστε να υλοποιούνται τα κανονικά διαλείμματα
- Προσπάθεια μετακύλισης του ωραρίου

Διαπίστωση καύσωνα

Η διαπίστωση ότι υφίσταται καύσωνας θα γίνεται με μετρήσεις θερμοκρασίας ή και υγρασίας που θα γίνονται με μέριμνα του εργοταξιάρχη. Για το σκοπό αυτό θα τοποθετηθεί θερμομέτρο χώρου ή θερμοϋγρόμετρο, σε κατάλληλο εξωτερικό σκιασμένο χώρο, βορείου προσανατολισμού σταθερά στερεωμένο σε κατακόρυφη θέση.

Απόφαση διακοπής εργασιών

Η απόφαση διακοπής εργασιών ή διακεκομμένης εργασίας λόγω καύσωνα θα λαμβάνεται από τον εργοταξιάρχη και οι εργαζόμενοι θα μένουν σε χώρους δροσερούς/ κλιματιζόμενους μέχρι το τέλος της διακοπής.

Γ.3. ΑΝΑΦΟΡΑ ΑΤΥΧΗΜΑΤΟΣ

Ως εργατικό ατύχημα θεωρείται κάθε βίαιο συμβάν κατά τη διάρκεια της εργασίας ή προερχόμενο από αυτή. Επίσης εργατικό ατύχημα λογίζεται και αυτό που προκαλείται από βίαιο συμβάν κατά την

διαδρομή των εργαζομένων από και προς την κατοικία τους, ανεξαρτήτως του μεταφορικού μέσου, με την προϋπόθεση ότι έχει ακολουθηθεί η συντομότερη δυνατή διαδρομή.

Τα ατυχήματα διακρίνονται ως ακολούθως:

α. Ανάλογα με την σχέση τους προς την εργασία

- Εργατικό ατύχημα που συμβαίνει σε μέλος του προσωπικού της Εταιρίας.
- Εργατικό ατύχημα που συμβαίνει σε μέλος του προσωπικού των υπεργολάβων
- Μη εργατικό ατύχημα τρίτων προσώπων

β. Ανάλογα με την σοβαρότητά τους

- Επουσιώδη ατυχήματα (παύση της εργασίας μικρότερη μιας ημέρας)
- Κοινά ατυχήματα (παύση εργασίας μεγαλύτερη της μιας ημέρας)
- Σοβαρά ατυχήματα(θανατηφόρα, καθολικά τραύματα, ακρωτηριασμός)

γ. Ανάλογα με τον τόπο του ατυχήματος

- Ατυχήματα στον τόπο εργασίας
- Ατυχήματα προς και από την εργασία

Ταξινόμηση εργατικών ατυχημάτων

Τα εργατικά ατυχήματα ταξινομούνται σύμφωνα με:

- A. τον τόπο του ατυχήματος
- B. τον υλικό παράγοντα που τα προξένησε
- Γ. την φύση της βλάβης
- Δ. το μέρος του σώματος που βλάφτηκε
- E. τα αίτια του ατυχήματος

Ο εργοταξιάρχης και οι υπεργολάβοι ευθύνονται για την αναγγελία οποιουδήποτε ατυχήματος προς τον Τεχνικό Ασφαλείας ο οποίος με την σειρά του ευθύνεται για την δήλωση του ατυχήματος στην Αστυνομία το ΚΕΠΕΚ και το ΙΚΑ αντίστοιχα.

Ο Τεχνικός Ασφαλείας ευθύνεται για την διερεύνηση των συνθηκών του ατυχήματος καθώς και την υπόδειξη μέτρων προς αποτροπή παρόμοιων ατυχημάτων στο μέλλον.

Κάθε εργαζόμενος ευθύνεται για την ενημέρωσή των ανωτέρω του, για όποιο ατύχημα συμβαίνει στο εργοτάξιο.

Σε περίπτωση οποιουδήποτε ατυχήματος στο εργοτάξιο θα κληθεί αμέσως το ΕΚΑΒ για να προσφέρει πρώτες βοήθειες στον τραυματία.

Επίσης ο ΤΑ πρέπει να καλέσει το Τοπικό Αστυνομικό Τμήμα για να αναγγείλει το ατύχημα και τον τρόπο που συνέβη. Οι αριθμοί τηλεφώνων επικοινωνίας σε περίπτωση πολύ σοβαρών ή θανατηφόρων ατυχημάτων θα δίδονται σε αντίστοιχους πίνακες.

Έντυπα Επικοινωνίας

Τα έντυπα που θα χρησιμοποιούνται είναι τα εξής:

- Πίνακας Τηλεφώνων επικοινωνίας σε περίπτωση θανατηφόρου ατυχήματος (Συνημμενα1)
- Έντυπο Δήλωσης Ατυχήματος (Εργοταξιάρχη – Υπεργολάβου) προς τον Τ.Α.

- Εσωτερικό Έντυπο Δήλωσης Ατυχήματος που θα συντάσσεται μόνο για σοβαρά ή θανατηφόρα ατυχήματα. Ο προσδιορισμός της σοβαρότητας ενός ατυχήματος θα γίνεται από Τεχνικό Ασφαλείας

Όλα τα ατυχήματα, ανεξαρτήτως του πόσο επουσιώδη είναι, θα καταγράφονται σε ένα Αρχείο.

ΤΜΗΜΑ Δ'

Δ1. ΠΡΟΣΘΕΤΑ ΣΤΟΙΧΕΙΑ

Σχεδιάζεται στον προβλεπόμενο χώρο αυτού του εντύπου ή επισυνάπτεται σχεδιάγραμμα της θέσης των εργασιών, στο οποίο θα φαίνονται με χαρακτηριστικό και εύκολα αντιληπτό τρόπο (π.χ. διαφορετικό χρώμα, διαφορετικό είδος ή πάχος γραμμών κλπ) ή και περιγραφικά τα παρακάτω στοιχεία:

- δίοδους προσπέλασης στο εργοτάξια
- τις δίοδους κυκλοφορίας πεζών κα οχημάτων εντός του εργοταξίου
- τους χώρους εγκατάστασης του βασικού μηχ. Εξοπλισμού
- τους χώρους αποθήκευσης
- τους χώρους των αχρήστων και επικίνδυνων υλικών και της περιγραφής του τρόπου αποκομιδής τους
- τους χώρους υγιεινής, εστίασης και πρώτων βοηθειών
- άλλων σημείων, χώρων ή ζωνών που απαιτούνται για την ασφάλεια και υγεία των εργαζομένων
- τυχούσες μελέτες για την κατασκευή απαιτούμενων ειδικών ικριωμάτων

Η συμπλήρωση του τμήματος αυτού θα γίνει από τον Ανάδοχο, όταν αποφασιστούν οι θέσεις εγκατάστασης του εργοταξίου, λατομείων κλπ.

ΤΗΛΕΦΩΝΑ ΕΠΙΚΟΙΝΩΝΙΑΣ ΣΕ ΠΕΡΙΠΤΩΣΗ ΘΑΝΑΤΗΦΟΡΟΥ Ή ΠΟΛΥ ΣΟΒΑΡΟΥ ΑΤΥΧΗΜΑΤΟΣ

A. ΑΣΤΥΝΟΜΙΚΟ ΤΜΗΜΑ/ΚΕΠΕΚ	B. ΕΤΑΙΡΕΙΑ	Γ. ΚΥΡΙΟΣ ΤΟΥ ΕΡΓΟΥ
A.T.	ΕΡΓΟΤΑΞΙΑΡΧΗΣ :	ΔΙΕΥΘΥΝΤΗΣ
	Γ.Ρ.	Γ.Ρ.
	Κιv.	Κιv.
ΚΕΠΕΚ		
	ΣΥΝ / ΤΕΧ. ΑΣΦΑΛΕΙΑΣ	ΠΡΟΪΣΤΑΜΕΝΟΣ
	Γ.Ρ.	Γ.Ρ.
	Κιv.	Κιv.
	ΙΑΤΡΟΣ / ΝΟΣΟΚ	ΕΠΙΒΛΕΠΩΝ
	Γ.Ρ.	Γ.Ρ.
	Κιv.	Κιv.

ΑΝΑΦΟΡΑ ΑΤΥΧΗΜΑΤΟΣ

ΕΤΑΙΡΙΑ
ΔΙΕΥΘΥΝΣΗ
ΤΗΛ.

ΑΡ.ΠΡΩΤ. :
ΗΜΕΡ. :

ΕΡΓΟΤΑΞΙΟ :
ΑΤΟΜΑ :

ΕΙΔΟΣ ΑΤΥΧΗΜΑΤΟΣ

1. ΘΑΝΑΤΗΦΟΡΟ

2. ΣΟΒΑΡΟ

3. ΚΟΙΝΟ

ΠΡΟΣ: 1) ΚΕΠΕΚ
2)Α.Τ.

1. ΤΙΤΛΟΣ ΕΡΓΟΛΑΒΟΥ – ΥΠΕΡΓΟΛΑΒΟΥ

2. ΟΝΟΜΑΤΕΠΩΝΥΜΟ ΠΑΘΟΝΤΟΣ

3. ΟΝΟΜΑ ΠΑΤΡΟΣ ΜΗΤΡΟΣ

4. ΕΤΟΣ ΓΕΝΝΗΣΗΣ

5. Δ/ΝΣΗ ΚΑΤΟΙΚΙΑΣ – ΠΕΡΙΟΧΗ

6. ΤΗΛΕΦΩΝΟ

7. ΟΙΚΟΓΕΝΕΙΑΚΗ ΚΑΤΑΣΤΑΣΗ

8. ΑΡ. ΔΕΛ. ΤΑΥΤΟΤΗΤΑΣ

9. ΥΠΗΚΟΟΤΗΤΑ

10. ΗΜΕΡ.ΠΡΟΣΛΗΨΕΩΣ

11. ΕΙΔΙΚΟΤΗΤΑ - ΕΠΑΓΓΕΛΜΑ

12. ΕΡΓΑΣΙΑ – ΔΡΑΣΤ. ΤΗΝ ΩΡΑ ΤΟΥ ΑΤΥΧΗΜΑΤΟΣ

15. ΥΠΕΡΩΡΙΑΚΗ ΕΡΓΑΣΙΑ

16. ΕΙΔΟΣ ΤΡΑΥΜΑΤΙΣΜΟΥ

17. ΜΑΡΤΥΡΕΣ –ΔΙΕΥΘΥΝΣΕΙΣ, ΤΗΛΕΦΩΝΑ α.

β

18. ΤΟΠΟΣ ΑΤΥΧΗΜΑΤΟΣ

19. ΑΠΟΥΣΙΑ ΑΠΟ ΤΗΝ ΕΡΓΑΣΙΑ (ΜΕ ΙΑΤΡΙΚΗ ΓΝΩΜΑΤΕΥΣΗ)

20. ΠΕΡΙΓΡΑΦΗ ΑΤΥΧΗΜΑΤΟΣ

Ο ΠΡΟΪΣΤΑΜΕΝΟΣ ΠΡΟΣΩΠΙΚΟΥ
(ΟΝΟΜΑ ΚΑΙ ΥΠΟΓΡΑΦΗ)

ΕΝΤΥΠΟ ΑΝΑΦΟΡΑΣ ΑΤΥΧΗΜΑΤΟΣ

()a **ΓΕΝΙΚΕΣ ΠΛΗΡΟΦΟΡΙΕΣ**

ΤΜΗΜΑ:

()b

ΘΕΣΗ:

ΤΟΠΟΣ ΣΥΜΒΑΝΤΩΝ:

ΣΤΟΙΧΕΙΑ ΠΑΘΟΝΤΑ:

ΟΝΟΜΑ:

ΗΛΙΚΙΑ:

ΘΕΣΗ:

ΠΡΟΫΠΗΡΕΣΙΑ:

ΕΙΔΙΚΟΤΗΤΑ:

ΕΚΠΑΙΔΕΥΣΗ ΣΕ ΑΣΦΑΛΕΙΑ:

ΣΤΟΙΧΕΙΑ ΑΤΥΧΗΜΑΤΟΣ

ΗΜΕΡΟΜΗΝΙΑ:

ΩΡΑ:

ΠΕΡΙΓΡΑΦΗ ΑΤΥΧΗΜΑΤΟΣ:

ΑΠΟΤΕΛΕΣΜΑ ΣΥΜΒΑΝΤΟΣΚΑΤΑΓΜΑ
ΒΑΡΔΙΑΣ

ΑΠΩΛΕΙΑ ΧΡΟΝΟΥ ΠΕΡΑΝ ΤΗΣ

ΑΚΡΩΤΗΡΙΑΣΜΟΣ

Α! ΒΟΗΘΕΙΕΣ

ΟΡΑΣΗ

ΙΑΤΡΙΚΗ ΦΡΟΝΤΙΔΑ

ΕΓΚΑΥΜΑ

ΕΙΣΑΓΩΓΗ ΣΤΟ ΝΟΣΟΚΟΜΕΙΟ

ΑΠΩΛΕΙΑ ΑΙΣΘΗΣΕΩΝ

ΠΑΡΟΛΙΓΟΝ ΑΤΥΧΗΜΑ

ΑΛΛΟ	<input type="checkbox"/>	ΥΛΙΚΕΣ ΑΠΩΛΕΙΕΣ	<input type="checkbox"/>
ΘΑΝΑΤΟΣ	<input type="checkbox"/>		

ΣΤΟΙΧΕΙΑ ΑΝΑΛΥΣΗΣ			
ΤΥΠΟΣ ΓΕΓΟΝΟΤΟΣ	ΜΗ ΑΣΦΑΛΗΣ ΕΝΕΡΓΕΙΑ	ΜΗ ΑΣΦΑΛΗΣ ΚΑΤΑΣΤΑΣΗ	
Πτώση στο ίδιο επίπεδο <input type="checkbox"/>	επισφαλής εξοπλισμός <input type="checkbox"/>	μη προστατευμένο <input type="checkbox"/>	
Πτώση σε χαμηλότερο επίπεδο <input type="checkbox"/>	επισφαλής φόρτωση <input type="checkbox"/>	ελαττωματικό <input type="checkbox"/>	
πτώση αντικειμένου <input type="checkbox"/>	επισφαλή θέση <input type="checkbox"/>	ακαταστασία <input type="checkbox"/>	
σύγκρουση σε σταθερό σημείο <input type="checkbox"/>	εργασία σε κίνηση <input type="checkbox"/>	κακή συντήρηση <input type="checkbox"/>	
μάγκωμα <input type="checkbox"/>	χρήση χωρίς άδεια <input type="checkbox"/>	έλλειψη ΜΑΠ <input type="checkbox"/>	
χειρισμός εξοπλισμού <input type="checkbox"/>	κίνηση εκτός ορίων ταχύτητας <input type="checkbox"/>	κακός φωτισμός <input type="checkbox"/>	
πυρκαϊά <input type="checkbox"/>	μη χρήση ΜΑΠ <input type="checkbox"/>	υπερβολικός θόρυβος <input type="checkbox"/>	
ηλεκτρισμός <input type="checkbox"/>	ασθενής, μεθυσμένος <input type="checkbox"/>	υπερβολική θερμοκρασία <input type="checkbox"/>	
κατάρευση <input type="checkbox"/>	ελατ/κός μηχανισμός ασφαλείας <input type="checkbox"/>	κυκλοφορία βαρέων οχημάτων <input type="checkbox"/>	
φθαρμένα ΜΑΠ <input type="checkbox"/>	υπερφόρτωση <input type="checkbox"/>	κατοικημένη περιοχή <input type="checkbox"/>	
μετατόπιση <input type="checkbox"/>	έλλειψη επίβλεψης <input type="checkbox"/>	κακές καιρικές συνθήκες <input type="checkbox"/>	
τροχαίο <input type="checkbox"/>	προσαρμογές <input type="checkbox"/>	ανεπαρκής ή λάθος συντήρηση <input type="checkbox"/>	
άλλο <input type="checkbox"/>	άλλο <input type="checkbox"/>	άλλο <input type="checkbox"/>	

ΑΠΟΤΕΛΕΣΜΑ ΑΝΑΛΥΣΗΣ

Γιατί προέκυψε ανασφαλής ενέργεια;

Γιατί προέκυψε ανασφαλής συνθήκη;

Τι ενέργειες έχουν γίνει για να αποφευχθεί η επανάληψη;

ΥΠΟΓΡΑΦΕΣ

Ο ΠΡΟΪΣΤΑΜΕΝΟΣ ΤΜΗΜΑΤΟΣ

Ο ΠΑΘΩΝ

ΠΑΡΑΡΤΗΜΑ 1: ΠΕΡΙΕΧΟΜΕΝΑ ΦΑΡΜΑΚΕΙΟΥ





Για τα εργοτάξια εντός κατοικημένων περιοχών τα παρακάτω είδη είναι απαραίτητα να περιέχονται στο φαρμακείο του εργοταξίου:

Α/Α	ΕΙΔΟΣ	ΑΡΙΘΜΟΣ ΕΡΓΑΖΟΜΕΝΩΝ ΕΡΓΟΤΑΞΙΟΥ		
		1-25	25-50	51-100
1	Αντισηπτικό διάλυμα ιωδίου	1	1	1
2	Σκεύασμα για κάψιμο	1	2	3
3	Οινόπνευμα	1	1	1
4	Οξυζενέ	1	1	1
5	Εισπνεύσιμη αμμωνία	1	2	2
6	Αποστειρωμένες γάζες	1	2	3
7	Επίδεσμοι γάζας	2	4	6
8	Τριγωνικοί επίδεσμοι	1	1	1
9	Ελαστικός επίδεσμος	1	1	1
10	Λευκοπλάσι ρολλό	2	2	2
11	Ύφασμα καθαρισμού	1	1	1
12	Υγρό σαπούνι	1	1	1
13	Ψαλίδι	1	1	1
14	Τσιμπίδα	1	1	1
15	Βαμβάκι	1	1	1
16	Αντισταμινική αλοιφή	1	1	1
17	Σπασμολυτικό	1	1	1
18	Γάντια μιας χρήσης	1	1	1
19	Φυλλάδια πρώτων βοηθειών	1	1	1

Για εργοτάξια εκτός κατοικημένων περιοχών, το φαρμακείο του εργοταξίου πρέπει να περιέχει επιπλέον:

Α/Α	ΕΙΔΟΣ	ΑΡΙΘΜΟΣ ΕΡΓΑΖΟΜΕΝΩΝ ΕΡΓΟΤΑΞΙΟΥ		
		1-25	25-50	51-100
20	Ενέσιμο κορτιζονούχο	1	1	1
21	Σύριγγες πλαστικές	6	6	6

ΠΑΡΑΡΤΗΜΑ 2: ΣΗΜΑΤΑ ΑΣΦΑΛΕΙΑΣ

Γεωμετρικό σχήμα	Σημασία
	Σήματα απαγόρευσης
	Σήματα υποχρέωσης
	Σήματα προειδοποίησης
	Σήματα διάσωσης ή βοήθειας
	Σήματα που αφορούν το πυροσβεστικό υλικό ή εξοπλισμό

Σήματα απαγόρευσης

Απαγορεύεται
το κάπνισμαΑπαγορεύεται
η χρήση γυμνής
φλόγας και το
κάπνισμαΑπαγορεύεται
η διέλευση πεζώνΑπαγορεύεται
η κατάσβεση
με νερό

Μη πόσιμο νερό

Απαγορεύεται
η είσοδος στους
μη έχοντες
ειδική άδειαΑπαγορεύεται
η διέλευση στα
οχήματα
διακίνησης φορτίων

Μην αγγίζετε

Σήματα υποχρέωσης

Υποχρεωτική
προστασία των
ματιώνΥποχρεωτική
προστασία του
κεφαλιούΥποχρεωτική
προστασία των
αυτιώνΥποχρεωτική
προστασία των
αναπνευστικών
οδώνΥποχρεωτική
προστασία των
ποδιώνΥποχρεωτική
προστασία των
χεριώνΥποχρεωτική
προστασία του
σώματοςΥποχρεωτική
προστασία του
προσώπουΥποχρεωτική
ατομική προστασία
έναντι πτώσεωνΥποχρεωτική
διάβαση για
πεζούςΓενική
υποχρέωση

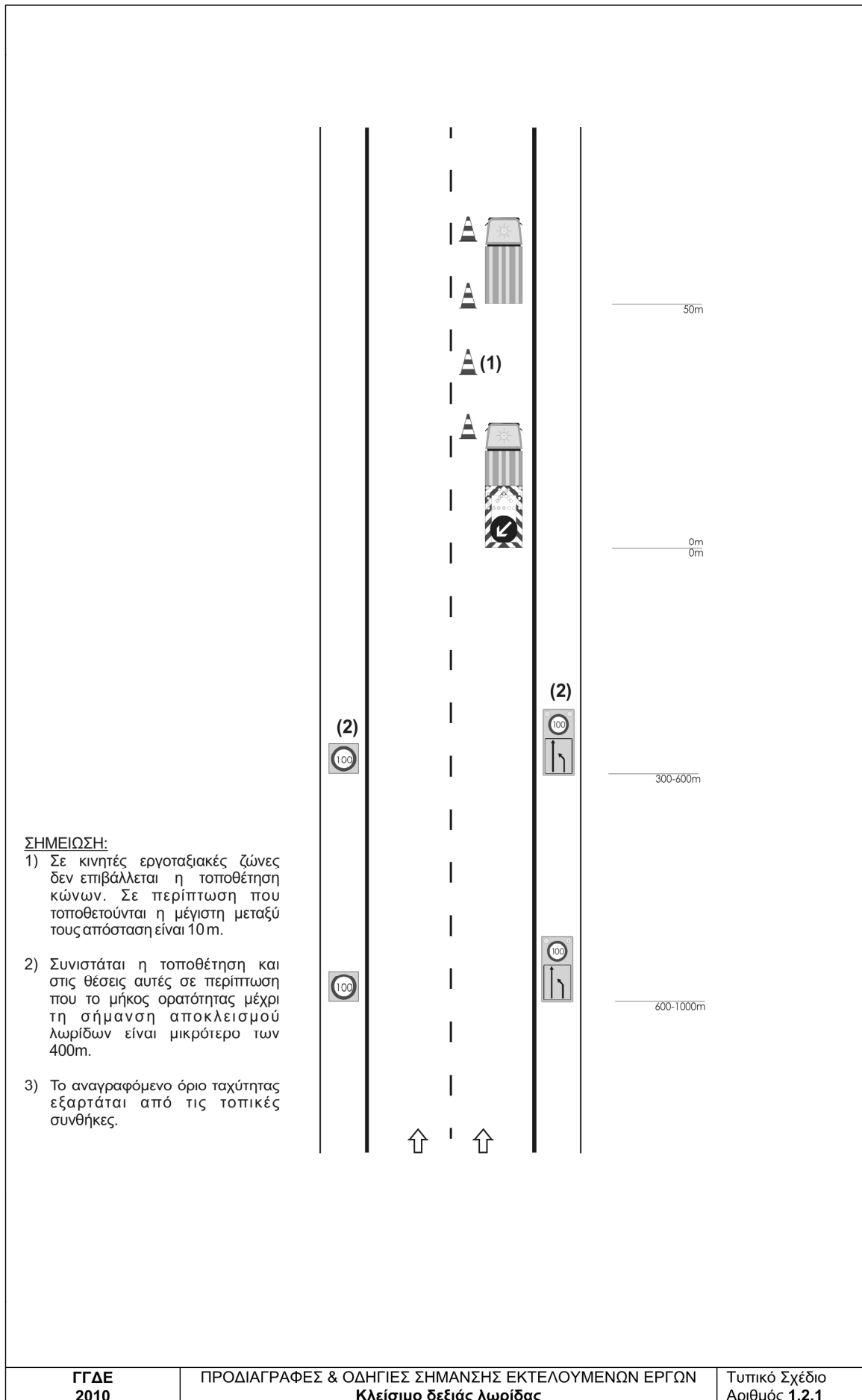

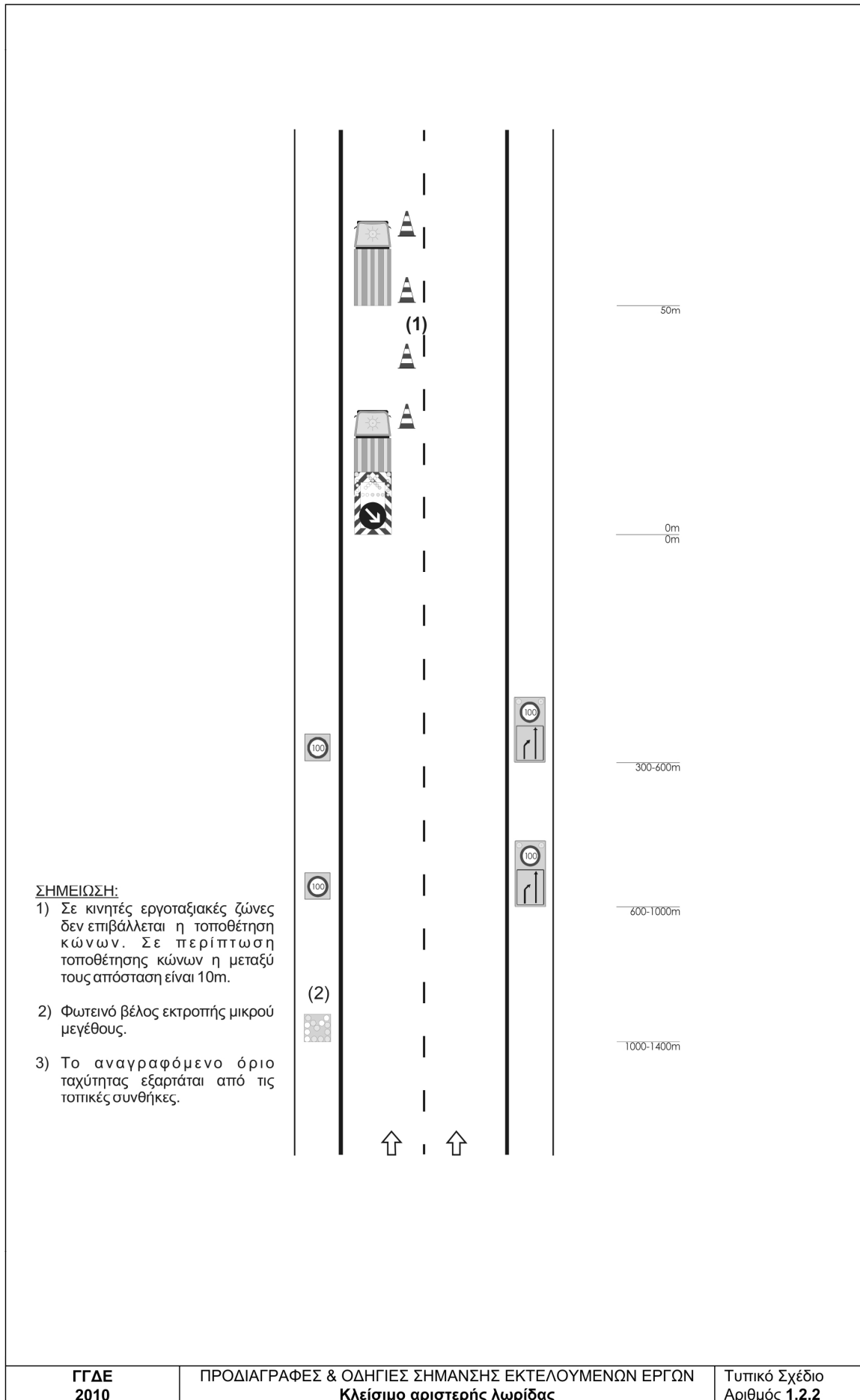

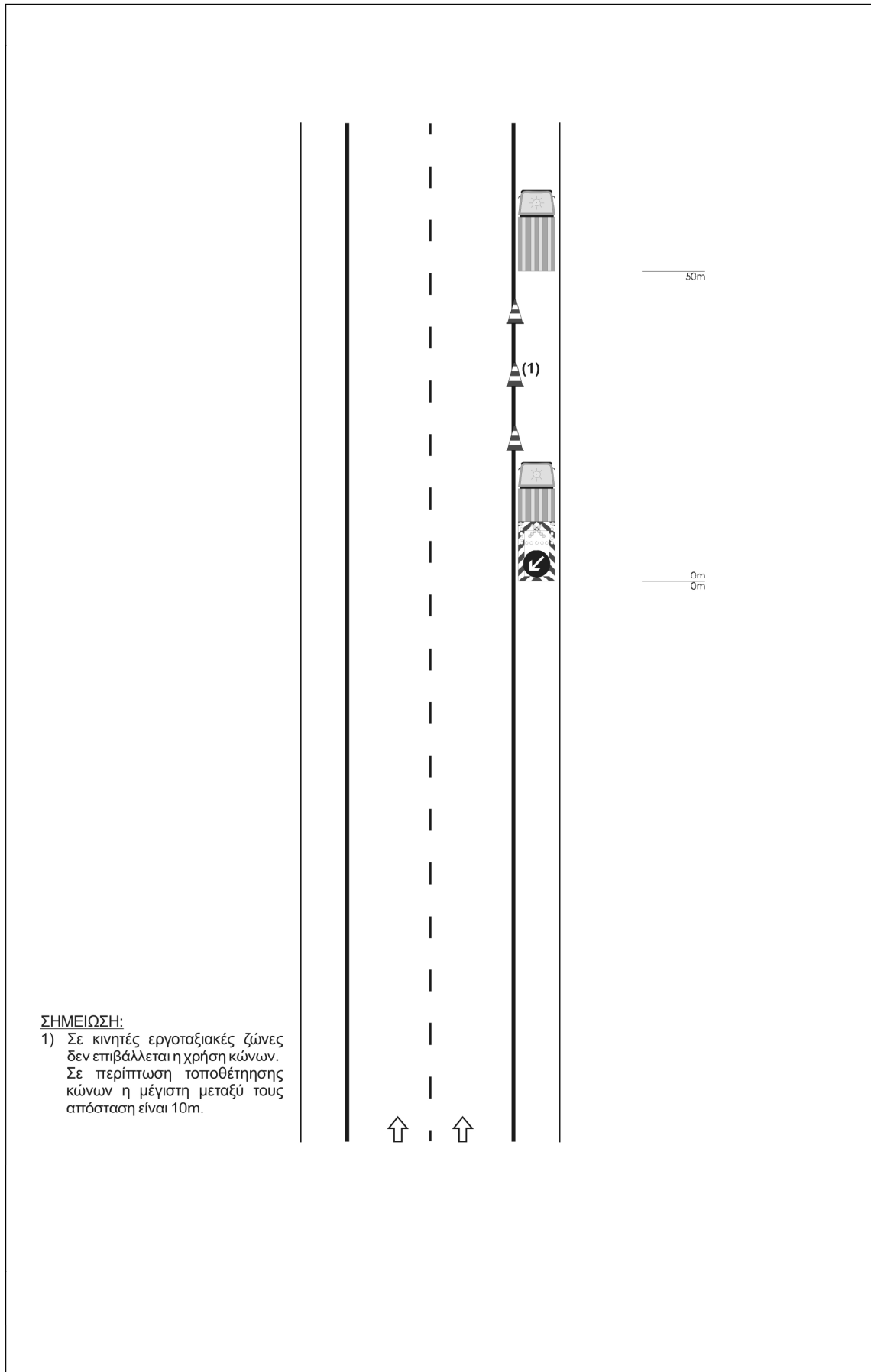

ΣΗΜΕΙΩΣΗ:

- 1) Σε κινητές εργοταξιακές ζώνες δεν επιβάλλεται η χρήση κώνων. Σε περίπτωση τοποθέτησης κώνων η μέγιστη μεταξύ τους απόσταση είναι 10m.

ΓΓΔΕ
2010

ΠΡΟΔΙΑΓΡΑΦΕΣ & ΟΔΗΓΙΕΣ ΣΗΜΑΝΣΗΣ ΕΚΤΕΛΟΥΜΕΝΩΝ ΕΡΓΩΝ
Εργασία στο έρεισμα της οδού

Τυπικό Σχέδιο
Αριθμός 1.2.4

ΤΜΗΜΑ Ε΄**Ε1. ΝΟΜΟΘΕΤΙΚΑ ΚΕΙΜΕΝΑ ΓΙΑ ΤΗ ΛΗΨΗ ΜΕΤΡΩΝ ΠΡΟΣΤΑΣΙΑΣ**

Καταχωρούνται εδώ οι τίτλοι των νομοθετικών διατάξεων των οποίων έχει γίνει αναφορά στον πίνακα του Τμήματος Γ του ΣΑΥ, επίσης οι Νόμοι, Διατάγματα, Κανονισμοί, Αποφάσεις κλπ. που ελήφθησαν υπόψη

- Το Π.Δ. 22/12/33(ΦΕΚ 406Α)** «Περί ασφαλείας εργατών και Υπαλλήλων εργαζομένων επί φορητών κλιμάκων».
- Το Π.Δ.14/3/34(ΦΕΚ 112Α)** «Περί Υγιεινής και Ασφάλειας των εργατών και υπαλλήλων των πάσης φύσεως βιομηχανικών και βιοτεχνικών εργοστασίων, εργαστηρίων κ.λ.π.».
- Ο Α.Ν. 1204/38 (ΦΕΚ 177Α)** «Περί απαγορεύσεως της χρήσεως μολυβδούχων χρωμάτων».
- Το Β.Δ.16-3-50(ΦΕΚ 82Α)** «Επίβλεψη μηχανολογικών εγκαταστάσεων».
- Η Υ.Δ.Γ1/9900/74 (ΦΕΚ 1266Β)** «Περί υποχρεωτικής κατασκευής αποχωρητηρίων».
- Ο Ν. 447/75 (ΦΕΚ 142Α)** «Περί ασφαλείας των εν ταις οικοδομικές εργασίες ασχολουμένων μισθωτών».
- Το Π.Δ. 212/76(ΦΕΚ 78Α)** «Περί μέτρων Υγιεινής και Ασφάλειας των εργαζομένων εις μεταφορικής ταινίας και προωθητάς εν γένει».
- Το Π.Δ. 17/78(ΦΕΚ 3Α)** «Περί συμπληρώσεως του από 22/12/33 Π.Δ. περί ασφαλείας εργατών και υπαλλήλων εργαζομένων επί φορητών κλιμάκων».
- Το Π.Δ. 95/78(ΦΕΚ 20Α)** «Περί μέτρων Υγιεινής και Ασφάλειας των απασχολουμένων εις εργασίας συγκολλήσεων».
- Την Υ. Α. 12-2-79 (ΦΕΚ 132/79)** «Περί αντικαταστάσεως του άρθρου 40 του Κανονισμού Ασθενείας του Ι.Κ.Α.».
- Το Ν. 778/80(ΦΕΚ 193Α)** «Περί μέτρων ασφαλείας κατά την εκτέλεση οικοδομικών εργασιών».
- Το Π.Δ. 1073/81ΦΕΚ 260Α)** «Περί μέτρων ασφαλείας κατά την εκτέλεση εργασιών σε εργοτάξια οικοδομών και πάσης φύσεως έργων αρμοδιότητας Πολιτικού Μηχανικού».
- Ο Ν. 1396/83(ΦΕΚ 126Α)** «Υποχρεώσεις λήψης και τήρησης των μέτρων ασφαλείας στις οικοδομές και λοιπά ιδιωτικά τεχνικά έργα».
- Το Π.Δ. 329/83(ΦΕΚ 118Α & 140Α)**
- Ο Ν. 1430/84(ΦΕΚ 49Α)** «Κύρωση της υπ. αριθμ. 62 Διεθνούς Σύμβασης εργασίας που αφορά στις διατάξεις ασφαλείας στην οικοδομική βιομηχανία και τη ρύθμιση θεμάτων που έχουν σχέση με αυτή».
- Η Υ.Α. 130646/84(ΦΕΚ 154Β)** «Ημερολόγιο μέτρων Ασφαλείας».
- Ο Ν. 1568/85(ΦΕΚ 177Α)** «Υγιεινή και Ασφάλεια των εργαζομένων».
- Το Π.Δ. 307/86(ΦΕΚ135Α)** «Προστασία της υγείας των εργαζομένων που εκτίθενται σε ορισμένους χημικούς παράγοντες κατά την διάρκεια της εργασίας τους (80/1107/ΕΟΚ)».
- Το Π.Δ. 94/87(ΦΕΚ54Α)** «Προστασία των εργαζομένων που εκτίθενται στον μετ.

μόλυβδο και τις ενώσεις των ιόντων του κατά την εργασία(82/605/ΕΟΚ)».

-Το Π.Δ. 315(ΦΕΚ 149Α /87) «Σύσταση επιτροπής Υγιεινής και Ασφάλειας της εργασίας (ΕΥΑΕ) σε εργοτάξια οικοδομών και εν γένει τεχνικών έργων».

-Η Υ.Α. 131325(ΦΕΚ 467Β/87) «Σύσταση μικτών επιτροπών ελέγχου σε οικοδομές και εργοταξιακά έργα»

-Το Π.Δ. 70α/88(ΦΕΚ 31Α & 150Α) «Προστασία των εργαζομένων που εκτίθενται σε αμίαντο κατά την εργασία».

-Το Π.Δ. 71/88(ΦΕΚ 32Α) «Κανονισμός Πυροπροστασίας κτιρίων».

-Το Π.Δ. 294/88(ΦΕΚ 138Α) «Ελάχιστος χρόνος απασχόλησης Τεχνικού Ασφάλειας και – Γιατρού εργασίας, επίπεδο γνώσεων και ειδικότητα Τεχν. Ασφαλείας για τις επιχειρήσεις, εκμεταλλεύσεις και εργασίες του άρθρου 1 παρ. 1 του Ν. 1568/85».

-Ο Ν. 1767/88(ΦΕΚ 63Α) «Συμβούλια εργαζομένων και άλλες εργατικές διατάξεις- κύρωση της 135 Διεθνούς Σύμβασης εργασίας».

-Η Υ.Α. 3046/304/30.1.89(ΦΕΚ 59Δ) «Κτιριοδομικός Κανονισμός».

-Ο Ν. 1837/89(ΦΕΚ 79Α & ΦΕΚ 85Α) «Για την προστασία των ανηλίκων κατά την απασχόληση και άλλες διατάξεις».

-Η Υ.Α. 130627/90(ΦΕΚ 620Β) «Καθορισμός επικίνδυνων, βαρειών ή ανθυγιεινών εργασιών για την απασχόληση ανηλίκων».

-Το Π.Δ. 31/90(ΦΕΚ 11Α) «Επίβλεψη της λειτουργίας, χειρισμός και συντήρηση μηχανημάτων εκτέλεσης τεχνικών έργων (Τροποπ. Π.Δ. 49/991(ΦΕΚ 180Α)».

-Το Π.Δ. 85/91(ΦΕΚ 38Α) «Προστασία των εργαζομένων από τους κινδύνους που διατρέχουν λόγω της έκθεσής τους στο θόρυβο κατά την εργασία, σε συμμόρφωση προς την Οδηγία 86/188 ΕΟΚ».

-Η Υ.Α.Β. 15233/3.7.91(ΦΕΚ 487Β) «Σχετικά με συσκευές αερίου».

-Το Π.Δ. 49/91(ΦΕΚ 180Α) «Τροποπ. Π.Δ. 31/90 Επίβλεψη της λειτουργίας, χειρισμός και συντήρηση μηχανημάτων εκτέλεσης τεχνικών έργων»

-Η Υ.Α. 4373/1205/23-3-93(ΦΕΚ 187Β) «Συμμόρφωση της Ελληνικής Νομοθεσίας με την 89/686/ΕΟΚ Οδηγία του Συμβουλίου της 21ης Δεκεμβρίου 1989 για την προσέγγιση των νομοθεσιών των κρατών-μελών σχετικά με τα μέτρα ατομικής προστασίας».

-Η Υ.Α. 31245/93 ΥΠΕΧΩΔΕ «Συστάσεις για κατεδαφίσεις κτιρίων».

-Το Π.Δ. 77/93(ΦΕΚ 34Α) «Για την προστασία των εργαζομένων από φυσικούς, χημικούς και βιολογικούς παράγοντες και τροποποίηση και συμπλήρωση του Π.Δ. 307/86(ΦΕΚ 135Α) σε συμμόρφωση προς την Οδηγία του Συμβουλίου 88/642/ΕΟΚ».

-Το Π.Δ. 377/93(ΦΕΚ 160Α) «Προσαρμογή της Ελληνικής Νομοθεσίας στις Οδηγίες 89/392 ΕΟΚ και 91/368 ΕΟΚ σχετικά με τις μηχανές».

-Η Κ.Υ.Α. 16440/Φ.10.4/445/93(ΦΕΚ 756Β) «Κανονισμός παραγωγής και διάθεσης στην αγορά συναρμολογούμενων μεταλλικών στοιχείων για την ασφαλή κατασκευή και χρήση

μεταλλικών σκαλωσιών».

-Το Π.Δ. 395/94(ΦΕΚ 220Α) «Ελάχιστες προδιαγραφές Ασφάλειας και Υγείας για την χρησιμοποίηση εξοπλισμού εργασίας από τους εργαζομένους κατά την εργασία τους, σε συμμόρφωση με την Οδηγία 89/655/ΕΟΚ».

-Το Π.Δ. 396/94(ΦΕΚ 220Α) «Ελάχιστες προδιαγραφές ασφαλείας και υγείας για την χρήση απ τους εργαζόμενους εξοπλισμών ατομικής προστασίας κατά την εργασία, σε 91/383/ΕΟΚ».

-Το συμμόρφωση με την οδηγία 89/656/ ΕΟΚ».

-Το Π.Δ. 397/94(ΦΕΚ 221Α) «Ελάχιστες απαιτήσεις υγιεινής και ασφάλειας για τον χειρωνακτικό χειρισμό φορτίων, όπου υπάρχει ιδιαίτερος κίνδυνος βλάβης της ράχης και οσφυϊκής χώρας, σε συμμόρφωση με την οδηγία 90/269/ΕΟΚ».

-Το Π.Δ. 399/94(ΦΕΚ 221Α) «Προστασία των εργαζομένων από τους κινδύνους που συνδέονται με την έκθεση σε καρκινογόνους παράγοντες κατά την εργασία, σε συμμόρφωση με την οδηγία 90/340/ΕΟΚ».

-Ο Ν. 2224/94(ΦΕΚ 112Α) «Ρύθμιση θεμάτων εργασίας, συνδικαλιστικών δικαιωμάτων υγιεινής και ασφάλειας των εργαζομένων και οργάνωσης Υπουργείου Εργασίας και των εποπτευομένων απ αυτό νομικών προσώπων και άλλες διατάξεις».

-Η Υ.Α. 378/94(ΦΕΚ 705Β) «Επικίνδυνες ουσίες, ταξινόμηση, συσκευασία και επισήμανση αυτών σε συμμόρφωση προς την οδηγία του Συμβουλίου των Ευρωπαϊκών κοινοτήτων 67/548/ΕΟΚ, όπως έχει τροποποιηθεί και ισχύει».

-Το Π.Δ.105/95(ΦΕΚ 67Α) «Ελάχιστες προδιαγραφές για τη σήμανση ασφαλείας ή και υγείας στην εργασία σε συμμόρφωση με την οδηγία 95/58/ΕΟΚ».

-Η Κ.Υ.Α. 5905/Φ15/839/95(ΦΕΚ 611Β)

-Η ΕΓΚΥΚΛΙΟΣ 38935/95

-Το Π.Δ. 6/95(ΦΕΚ 6Α) «Διορθώσεις σφαλμάτων στα Π.Δ. 395/94(ΦΕΚ 220Α), 396/94(ΦΕΚ 220Α), 397/94(ΦΕΚ 221Α), 398/94(ΦΕΚ 221Α), 399/94(ΦΕΚ 221Α)».

-Το Π.Δ. 16/96(ΦΕΚ 10Α) «Ελάχιστες προδιαγραφές υγιεινής και ασφάλειας στους χώρους εργασίας, σε συμμόρφωση με την οδηγία 89/564/ΕΟΚ».

-Το Π.Δ. 17/96(ΦΕΚ 11Α) «Εφαρμογή μέτρων για την προώθηση της βελτίωσης της υγιεινής και ασφάλειας των εργαζομένων, σε συμμόρφωση με την οδηγία 89/391/ΕΟΚ και

Π.Δ. 17/96(ΦΕΚ 11Α) «Εφαρμογή μέτρων για την προώθηση της βελτίωσης της υγιεινής και ασφάλειας των εργαζομένων, σε συμμόρφωση με την οδηγία 89/391/ΕΟΚ και 91/383/ΕΟΚ».

-Το Π.Δ. 305/96(ΦΕΚ 212Α) «Ελάχιστες προδιαγραφές που πρέπει να εφαρμόζονται στα προσωρινά ή κινητά εργοτάξια έργων σε συμμόρφωση με την οδηγία 92/57/ΕΟΚ».

-Το Π.Δ. 18/96

-Η ΕΓΚΥΚΛΙΟΣ 52206/97

-Η ΕΓΚΥΚΛΙΟΣ 130159/97

-Το Π.Δ. 175/ 97(ΦΕΚ 150Α)

-Το Π.Δ. 62/98(ΦΕΚ 67Α) «Μέτρα για την προστασία των νέων κατά την εργασία, σε συμμόρφωση με την οδηγία 94/33/ΕΟΚ».

-Το Π.Δ. 159/99(ΦΕΚ 157Α) «Ασφάλεια και υγεία των εργαζομένων-τροποποίηση του Π.Δ. 17/96».

-Το Π.Δ. 219/00(ΦΕΚ 190Α) «Μέτρα για την προστασία των εργαζομένων που αποσπώνται για την εκτέλεση προσωρινής εργασίας στο έδαφος της Ελλάδας, στο πλαίσιο διεθνικής παροχής υπηρεσιών».

-Η Απόφ. ΔΙΠΑΔ/ΟΙΚ/177 της 2/14.3.2001(ΦΕΚ 266Β) «Πρόληψη εργασιακού κινδύνου κατά την μελέτη έργου»

-Η Απόφ. ΔΕΕΠ/ΟΙΚ/85 της 14.5/1.6.2001(ΦΕΚ 686Β) «Καθιέρωση του Σχεδίου Ασφάλειας και Υγείας (ΣΑΥ) και του Φακέλου ασφάλειας και Υγείας (ΦΑΪ), ως απαραίτητων στοιχείων για την έγκριση μελέτης στο στάδιο της οριστικής ή και της μελέτης εφαρμογής σε κάθε Δημόσιο Έργο».

ΠΑΡΑΡΤΗΜΑ ΙΧ – ΕΕΕΣ (Προσαρμοσμένο από την Αναθέτουσα Αρχή)- [ΥΠΟΧΡΕΩΤΙΚΟ]

[Από τις 2-5-2019, οι αναθέτουσες αρχές συντάσσουν το ΕΕΕΣ με τη χρήση της νέας ηλεκτρονικής υπηρεσίας (<https://espdint.eprocurement.gov.gr/>), που προσφέρει τη δυνατότητα ηλεκτρονικής σύνταξης και διαχείρισης του Ευρωπαϊκού Ενιαίου Εγγράφου Σύμβασης (ΕΕΕΣ). Η σχετική ανακοίνωση είναι διαθέσιμη στη Διαδικτυακή Πύλη του ΕΣΗΔΗΣ «www.promitheus.gov.gr». Το περιεχόμενο του αρχείου, είτε ενσωματώνεται στο κείμενο της διακήρυξης, είτε, ως αρχείο PDF, ηλεκτρονικά υπογεγραμμένο, αναρτάται ξεχωριστά ως αναπόσπαστο μέρος αυτής. Το αρχείο XML αναρτάται για την διευκόλυνση των οικονομικών φορέων προκειμένου να συντάξουν μέσω της υπηρεσίας eΕΕΕΣ τη σχετική απάντηση τους].

Επισυνάπτεται σε ξεχωριστό αρχείο pdf.

ΠΑΡΑΡΤΗΜΑ Χ – Ενημέρωση επεξεργασίας προσωπικών δεδομένων**ΕΝΗΜΕΡΩΣΗ ΓΙΑ ΤΗΝ ΕΠΕΞΕΡΓΑΣΙΑ ΠΡΟΣΩΠΙΚΩΝ ΔΕΔΟΜΕΝΩΝ**

Η Αναθέτουσα Αρχή ενημερώνει υπό την ιδιότητά της ως υπεύθυνης επεξεργασίας το φυσικό πρόσωπο που υπογράφει την προσφορά ως Προσφέρων ή ως Νόμιμος Εκπρόσωπος Προσφέροντος, ότι το ίδιο ή και τρίτοι, κατ' εντολή και για λογαριασμό του, θα επεξεργάζονται τα ακόλουθα δεδομένα ως εξής:

I. Αντικείμενο επεξεργασίας είναι τα δεδομένα προσωπικού χαρακτήρα που περιέχονται στους φακέλους της προσφοράς και τα αποδεικτικά μέσα τα οποία υποβάλλονται στην Αναθέτουσα Αρχή, στο πλαίσιο του παρόντος Διαγωνισμού, από το φυσικό πρόσωπο το οποίο είναι το ίδιο Προσφέρων ή Νόμιμος Εκπρόσωπος Προσφέροντος.

II. Σκοπός της επεξεργασίας είναι η αξιολόγηση του Φακέλου Προσφοράς, η ανάθεση της Σύμβασης, η προάσπιση των δικαιωμάτων της Αναθέτουσας Αρχής, η εκπλήρωση των εκ του νόμου υποχρεώσεων της Αναθέτουσας Αρχής και η εν γένει ασφάλεια και προστασία των συναλλαγών. Τα δεδομένα ταυτοπροσωπίας και επικοινωνίας θα χρησιμοποιηθούν από την Αναθέτουσα Αρχή και για την ενημέρωση των Προσφερόντων σχετικά με την αξιολόγηση των προσφορών.

III. Αποδέκτες των ανωτέρω (υπό Α) δεδομένων στους οποίους κοινοποιούνται είναι:

(α) Φορείς στους οποίους η Αναθέτουσα Αρχή αναθέτει την εκτέλεση συγκεκριμένων ενεργειών για λογαριασμό της, δηλαδή οι Σύμβουλοι, τα υπηρεσιακά στελέχη, μέλη Επιτροπών Αξιολόγησης, Χειριστές του Ηλεκτρονικού Διαγωνισμού και λοιποί εν γένει προστηθέντες της, υπό τον όρο της τήρησης σε κάθε περίπτωση του απορρήτου.

(β) Το Δημόσιο, άλλοι δημόσιοι φορείς ή δικαστικές αρχές ή άλλες αρχές ή δικαιοδοτικά όργανα, στο πλαίσιο των αρμοδιοτήτων τους.

(γ) Έτεροι συμμετέχοντες στο Διαγωνισμό, στο πλαίσιο της αρχής της διαφάνειας και του δικαιώματος προδικαστικής και δικαστικής προστασίας των συμμετεχόντων στο Διαγωνισμό, σύμφωνα με το νόμο.

IV. Τα δεδομένα θα τηρούνται για χρονικό διάστημα για χρονικό διάστημα ίσο με τη διάρκεια της εκτέλεσης της σύμβασης, και μετά τη λήξη αυτής για χρονικό διάστημα πέντε ετών, για μελλοντικούς φορολογικούς-δημοσιονομικούς ή ελέγχους χρηματοδοτών ή άλλους προβλεπόμενους ελέγχους από την κείμενη νομοθεσία, εκτός εάν η νομοθεσία προβλέπει διαφορετική περίοδο διατήρησης. Σε περίπτωση εκκρεμοδικίας αναφορικά με δημόσια σύμβαση τα δεδομένα τηρούνται μέχρι το πέρας της εκκρεμοδικίας. Μετά τη λήξη των ανωτέρω περιόδων, τα προσωπικά δεδομένα θα καταστρέφονται.

V. Το φυσικό πρόσωπο που είναι είτε Προσφέρων είτε Νόμιμος Εκπρόσωπος του Προσφέροντος, μπορεί να ασκεί κάθε νόμιμο δικαίωμά του σχετικά με τα δεδομένα προσωπικού χαρακτήρα που το αφορούν, απευθυνόμενο στον υπεύθυνο προστασίας προσωπικών δεδομένων της Αναθέτουσας Αρχής.

VI. Η Αναθέτουσα Αρχή έχει υποχρέωση να λαμβάνει κάθε εύλογο μέτρο για τη διασφάλιση του απόρρητου και της ασφάλειας της επεξεργασίας των δεδομένων και της προστασίας τους από τυχαία ή αθέμιτη καταστροφή, τυχαία απώλεια, αλλοίωση, απαγορευμένη διάδοση ή πρόσβαση από οποιονδήποτε και κάθε άλλης μορφή αθέμιτη επεξεργασία.

ΠΑΡΑΡΤΗΜΑ ΧΙ – ΥΠΟΔΕΙΓΜΑ ΠΕΡΙΕΧΟΜΕΝΟΥ ΥΠΕΥΘΥΝΩΝ ΔΗΛΩΣΕΩΝ**ΠΕΡΙΕΧΟΜΕΝΟ ΥΠΕΥΘΥΝΗΣ-ΩΝ ΔΗΛΩΣΗΣ-ΔΗΛΩΣΕΩΝ ΠΟΥ ΠΡΟΣΚΟΜΙΖΟΝΤΑΙ ΩΣ ΔΙΚΑΙΟΛΟΓΗΤΙΚΑ ΚΑΤΑΚΥΡΩΣΗΣ¹⁷⁴**

Δηλώνω υπεύθυνα ότι:

Παράγραφος 2.2.3.2. διακήρυξης:

Δεν έχει κριθεί με δικαστική ή διοικητική απόφαση που έχουν καταστεί τελεσίδικες και με δεσμευτική ισχύ σύμφωνα με τις σύμφωνα με διατάξεις της χώρας όπου είναι εγκατεστημένη η επιχείρησή μας ή την ελληνική νομοθεσία ότι έχω/έχουμε αθετήσει υποχρεώσεις όσον αφορά στην καταβολή φόρων ή εισφορών κοινωνικής ασφάλισης^{175,176}.

Η

Έχει κριθεί με δικαστική ή διοικητική απόφαση που δεν έχουν καταστεί τελεσίδικες και με δεσμευτική ισχύ σύμφωνα με τις σύμφωνα με διατάξεις της χώρας όπου είναι εγκατεστημένη η επιχείρησή μας ή την ελληνική νομοθεσία, ότι έχω/έχουμε αθετήσει υποχρεώσεις όσον αφορά στην καταβολή φόρων ή εισφορών κοινωνικής ασφάλισης αλλά τα συγκεκριμένα ποσά είναι εξαιρετικά μικρά. *[αναγράφονται τα ποσά]*

Η

Έχει κριθεί με δικαστική ή διοικητική απόφαση που έχουν καταστεί τελεσίδικες και με δεσμευτική ισχύ σύμφωνα με τις σύμφωνα με διατάξεις της χώρας όπου είναι εγκατεστημένη η επιχείρησή μας ή την εθνική νομοθεσία ότι έχω/έχουμε αθετήσει υποχρεώσεις όσον αφορά στην καταβολή φόρων ή εισφορών κοινωνικής ασφάλισης αλλά ενημερώθηκα/ενημερωθήκαμε σχετικά με το ακριβές ποσό που οφείλεται λόγω αθέτησης των υποχρεώσεων όσον αφορά στην καταβολή φόρων ή εισφορών κοινωνικής ασφάλισης σε χρόνο κατά τον οποίο δεν είχα/είχαμε τη δυνατότητα να εκπληρώσουμε τις υποχρεώσεις μας ή να προβούμε σε δεσμευτικό διακανονισμό πριν από την εκπνοή της προθεσμίας αίτησης συμμετοχής/της προθεσμίας υποβολής προσφοράς. *[αναγράφεται το ποσό και η ημερομηνία ενημέρωσης]*

Παράγραφος 2.2.3.4. περ. α Διακήρυξης

Κατά την εκτέλεση των δημόσιων συμβάσεων δεν έχω/ουμε αθετήσει τις υποχρεώσεις μας που απορρέουν από τις διατάξεις της περιβαλλοντικής, κοινωνικοασφαλιστικής και εργατικής νομοθεσίας, που έχουν θεσπισθεί με το δίκαιο της Ένωσης, το ελληνικό δίκαιο, συλλογικές συμβάσεις καθώς και τις διατάξεις οι οποίες απαριθμούνται στο Παράρτημα Χ του Προσαρτήματος Α του ν. 4412/2016:

Παράγραφος 2.2.3.4. περ. β Διακήρυξης¹⁷⁷

¹⁷⁴ Αφορά στην περίπτωση που δεν προβλέπεται η έκδοση πιστοποιητικού και δεν είναι υποχρεωτική η ένορκη βεβαίωση κατά τους όρους της διακήρυξης και της κείμενης νομοθεσίας

¹⁷⁵ Αν ο οικονομικός φορέας είναι Έλληνας πολίτης ή έχει την εγκατάστασή του στην Ελλάδα, η παρούσα δήλωση αφορά ως προς εισφορές κοινωνικής ασφάλισης τόσο την κύρια όσο και την επικουρική ασφάλιση.

¹⁷⁶ Οι υποχρεώσεις θεωρείται ότι δεν έχουν αθετηθεί εφόσον δεν έχουν καταστεί ληξιπρόθεσμες ή εφόσον αυτές έχουν υπαχθεί σε δεσμευτικό διακανονισμό που τηρείται. Επίσης, όταν οι υποχρεώσεις έχουν εκπληρωθεί με την καταβολή των φόρων ή των εισφορών κοινωνικής ασφάλισης, συμπεριλαμβανομένων, κατά περίπτωση, των δεδουλευμένων τόκων ή των προστίμων, είτε όταν υπάρχει υπαγωγή σε δεσμευτικό διακανονισμό για την καταβολή στο μέτρο που τηρούνται οι όροι του δεσμευτικού διακανονισμού.

¹⁷⁷ Ο όρος αυτός περιλαμβάνεται στη Δήλωση εφόσον περιλαμβάνεται στη Διακήρυξη ο συγκεκριμένος δυνητικός λόγος αποκλεισμού

Έχω/έχουμε υπαχθεί σε προπρωχευτική ή πτωχευτική διαδικασία αλλά είμαι/είμαστε σε θέση να εκτελέσω/ουμε τη σύμβαση, λαμβάνοντας υπόψη τις ισχύουσες διατάξεις και τα μέτρα για τη συνέχιση της επιχειρηματικής λειτουργίας μου/μας *[αναγράφονται τα αποδεικτικά στοιχεία]*

Ιδίως στην περίπτωση εξυγίανσης:

Έχω υπαχθεί σε διαδικασία εξυγίανσης *[αναγράφεται ο αριθμός και η ημερομηνία έκδοσης δικαστικής απόφασης]* και τηρώ/τηρούμε τους όρους αυτής.

Παράγραφος 2.2.3.4. περ. γ Διακήρυξης¹⁷⁸

Δεν έχω/έχουμε συνάψει συμφωνίες με άλλους οικονομικούς φορείς με στόχο τη στρέβλωση του ανταγωνισμού.

Η

Τυγχάνει στη περίπτωση μου εφαρμογής η περίπτωση β. της παρ. 3 του άρθρου 44 του ν. 3959/2011 (Α' 93), και δεν έχω υποπέσει σε επανάληψη της παράβασης.

Παράγραφος 2.2.3.4. περ. δ Διακήρυξης¹⁷⁹

Δεν συντρέχουν στο πρόσωπό μου/μας καταστάσεις σύγκρουσης συμφερόντων (προσωπικών, οικογενειακών, οικονομικών, πολιτικών ή άλλων κοινών), οι οποίες να μου/μας είναι γνωστές μέχρι και την υπογραφή της παρούσας, με :

α) μέλη του προσωπικού της αναθέτουσας αρχής ή του παρόχου υπηρεσιών διαδικασιών σύναψης συμβάσεων ο οποίος ενεργεί εξ ονόματος της αναθέτουσας αρχής, συμπεριλαμβανομένων των μελών των αποφαινόμενων ή/και γνωμοδοτικών οργάνων ή/και

β) μέλη των οργάνων διοίκησης ή άλλων οργάνων της αναθέτουσας αρχής ή/και

γ) τους συζύγους και συγγενείς εξ αίματος ή εξ αγχιστείας, κατ' ευθεία μεν γραμμή απεριορίστως, εκ πλαγίου δε έως και τέταρτου βαθμού των προσώπων των περιπτώσεων α' και β',

τα οποία:

αα) εμπλέκονται στη διεξαγωγή της διαδικασίας σύναψης σύμβασης, συμπεριλαμβανομένου του σχεδιασμού και της προετοιμασίας της διαδικασίας, καθώς και της κατάρτισης των εγγράφων της σύμβασης ή/και

ββ) μπορούν να επηρεάσουν την έκβασή της

Η

Έχουν υποπέσει στην αντίληψή μου/μας οι εξής καταστάσεις οι οποίες θα μπορούσαν να εκληφθούν ως καταστάσεις σύγκρουσης συμφερόντων κατά την έννοια του άρθρου 24 του ν. 4412/2016*[αναγράφονται με ακρίβεια και πληρότητα οι πληροφορίες που αφορούν σε καταστάσεις ενδεχόμενης σύγκρουσης συμφερόντων]*

Παράγραφος 2.2.3.4. περ. ε Διακήρυξης¹⁸⁰

¹⁷⁸ Ο όρος αυτός περιλαμβάνεται στη Δήλωση εφόσον περιλαμβάνεται στη Διακήρυξη ο συγκεκριμένος δυνητικός λόγος αποκλεισμού

¹⁷⁹ Ο όρος αυτός περιλαμβάνεται στη Δήλωση εφόσον περιλαμβάνεται στη Διακήρυξη ο συγκεκριμένος δυνητικός λόγος αποκλεισμού

¹⁸⁰ Ο όρος αυτός περιλαμβάνεται στη Δήλωση εφόσον περιλαμβάνεται στη Διακήρυξη ο συγκεκριμένος δυνητικός λόγος αποκλεισμού

Δεν έχω/έχουμε παράσχει συμβουλές στην αναθέτουσα αρχή ή δεν έχω/έχουμε με άλλο τρόπο εμπλακεί στην προετοιμασία της διαδικασίας σύναψης της σύμβασης. Τα ανωτέρω ισχύουν και για τις συνδεδεμένες με εμένα επιχειρήσεις.

Η

Έχω/έχουμε συμμετάσχει στην προετοιμασία της διαδικασίας σύναψης των εγγράφων της παρούσας σύμβασης με την εξής ιδιότητα....

[αναγράφονται με ακρίβεια και πληρότητα οι πληροφορίες που αφορούν στον χρόνο και τον τρόπο πρότερης συμμετοχής]

Παράγραφος 2.2.3.4. περ. στ Διακήρυξης¹⁸¹

Δεν έχω επιδείξει σοβαρή ή επαναλαμβανόμενη πλημμέλεια κατά την εκτέλεση ουσιώδους απαίτησης στο πλαίσιο προηγούμενης δημόσιας σύμβασης, προηγούμενης σύμβασης με αναθέτοντα φορέα ή προηγούμενης σύμβασης παραχώρησης που είχε ως αποτέλεσμα την πρόωρη καταγγελία της προηγούμενης σύμβασης, αποζημιώσεις ή άλλες παρόμοιες κυρώσεις.

Παράγραφος 2.2.3.4. περ. ζ Διακήρυξης¹⁸²

Δεν έχω/έχουμε κριθεί ένοχος-οι εκ προθέσεως σοβαρών απατηλών δηλώσεων κατά την παροχή των πληροφοριών που απαιτούνται για την εξακρίβωση της απουσίας των λόγων αποκλεισμού ή την πλήρωση των κριτηρίων επιλογής, και δεν έχω αποκρύψει τις πληροφορίες αυτές

Παράγραφος 2.2.3.4. περ. η Διακήρυξης¹⁸³

Δεν έχω/έχουμε επιχειρήσει να επηρεάσω/ουμε με αθέμιτο τρόπο τη διαδικασία λήψης αποφάσεων της αναθέτουσας αρχής, να αποκτήσω/ουμε εμπιστευτικές πληροφορίες που ενδέχεται να αποφέρουν αθέμιτο πλεονέκτημα στη διαδικασία σύναψης σύμβασης ή να παράσχω/ουμε με απατηλό τρόπο παραπλανητικές πληροφορίες που ενδέχεται να επηρεάσουν ουσιωδώς τις αποφάσεις που αφορούν στον αποκλεισμό, την επιλογή ή την ανάθεση της παρούσας δημόσιας σύμβασης.

Παράγραφος 2.2.3.4. περ. θ Διακήρυξης¹⁸⁴

Δεν έχω/έχουμε διαπράξει σοβαρό επαγγελματικό παράπτωμα και δεν έχει επιβληθεί σε βάρος μου/μας πειθαρχική ποινή ή άλλους είδους κύρωση στο πλαίσιο του επαγγέλματός μου/μας από αρμόδια εποπτική αρχή/φορέα με πειθαρχικές-κυρωτικές αρμοδιότητες.

Παράγραφος 2.2.3.9. διακήρυξης:

Δεν έχει επιβληθεί εις βάρος μου/μας με διοικητική πράξη ή δικαστική απόφαση αποκλεισμός από τη συμμετοχή σε μελλοντικές διαδικασίες σύναψης δημόσιων συμβάσεων καθώς και συμβάσεων παραχώρησης.

Έχει επιβληθεί εις βάρος μου/μας με διοικητική πράξη ή δικαστική απόφαση αποκλεισμός από τη συμμετοχή σε μελλοντικές διαδικασίες σύναψης δημόσιων συμβάσεων καθώς και

¹⁸¹ Ο όρος αυτός περιλαμβάνεται στη Δήλωση εφόσον περιλαμβάνεται στη Διακήρυξη ο συγκεκριμένος δυνητικός λόγος αποκλεισμού

¹⁸² Ο όρος αυτός περιλαμβάνεται στη Δήλωση εφόσον περιλαμβάνεται στη Διακήρυξη ο συγκεκριμένος δυνητικός λόγος αποκλεισμού

¹⁸³ Ο όρος αυτός περιλαμβάνεται στη Δήλωση εφόσον περιλαμβάνεται στη Διακήρυξη ο συγκεκριμένος δυνητικός λόγος αποκλεισμού

¹⁸⁴ Ο όρος αυτός περιλαμβάνεται στη Δήλωση εφόσον περιλαμβάνεται στη Διακήρυξη ο συγκεκριμένος δυνητικός λόγος αποκλεισμού.

συμβάσεων παραχώρησης, αλλά η ισχύς της διοικητικής πράξεως έχει ανασταλεί με προσωρινή διαταγή .../με απόφαση επί της αιτήσεως αναστολής. [αναφέρεται αριθμός και ημερομηνία απόφασης καθώς και πληροφορίες για την κύρια δίκη]

Αν επέλθουν μεταβολές στις προϋποθέσεις για τις οποίες υποβάλλεται η παρούσα μέχρι τη σύναψη της σύμβασης, θα ενημερώσω/ουμε αμελλητί σχετικά την αναθέτουσα αρχή.

ΔΗΛΩΣΗ ΟΨΙΓΕΝΩΝ ΜΕΤΑΒΟΛΩΝ¹⁸⁵

Δεν έχουν επέλθει στο πρόσωπό μου/μας οψιγενείς μεταβολές κατά την έννοια του άρθρου 104 του Ν. 4412/2016.

¹⁸⁵ Απαιτείται μόνον στην περίπτωση του προσυμβατικού ελέγχου ή της άσκησης προδικαστικής προσφυγής κατά της απόφασης κατακύρωσης