



ΕΛΛΗΝΙΚΗ ΔΗΜΟΚΡΑΤΙΑ
ΥΠΟΥΡΓΕΙΟ ΠΕΡΙΒΑΛΛΟΝΤΟΣ & ΕΝΕΡΓΕΙΑΣ
ΓΕΝΙΚΗ ΔΙΕΥΘΥΝΣΗ
ΣΩΜΑΤΟΣ ΕΠΙΘΕΩΡΗΤΩΝ & ΕΛΕΓΚΤΩΝ ΥΠΕΝ
ΣΩΜΑ ΕΠΙΘΕΩΡΗΣΗΣ ΒΟΡΕΙΟΥ ΕΛΛΑΔΟΣ
ΤΜΗΜΑ ΕΠΙΘΕΩΡΗΣΗΣ ΠΕΡΙΒΑΛΛΟΝΤΟΣ



Θεσσαλονίκη,
α/α

11-04-2023
12/2023

Ταχ. Δ/ση : Αδριανουπόλεως 24
Καλαμαριά Θεσσαλονίκης
Ταχ. Κώδικας : 551 33
Πληροφορίες : Σ. Γκαράνη, Δρ Β. Αρτεμιάδου
Αρ. Τηλεφώνου. : 2310 483 229, 231
Ηλεκτρον. Δ/ση : s.garani@prv.ypeka.gr
v.artemiadou@prv.ypeka.gr

ΠΡΟΣΩΡΙΝΗ ΕΚΘΕΣΗ ΕΛΕΓΧΟΥ

τήρησης της κείμενης περιβαλλοντικής νομοθεσίας σε καλλιεργούμενες εκτάσεις 5.988 m² και 6.963,43 m², με υπεύθυνη καλλιέργειας την κα Μπόγια Ελένη του Σωτηρίου, που βρίσκονται στη θέση «Τζαμί» στην Τ.Κ. Άρτισσας, Δήμου Έδεσσας, Π.Ε. Πέλλας, Περιφέρειας Κεντρικής Μακεδονίας.

Σχετικά.:

1. Ο Ν.1650/1986 (ΦΕΚ 160 Α'/16-10-86) «Για την Προστασία του Περιβάλλοντος».
2. Ο Ν.2947/2001 (ΦΕΚ 228 Α'/09-10-01) «Θέματα Ολυμπιακής Φιλοξενίας, Έργων Ολυμπιακής Υποδομής και άλλες διατάξεις», άρθρο 9 «Ειδική Υπηρεσία Επιθεωρητών Περιβάλλοντος...».
3. Ο Ν.4014/2011 (ΦΕΚ 209 Α'/21-09-11) «Περιβαλλοντική αδειοδότηση έργων και δραστηριοτήτων, ρύθμιση αυθαιρέτων σε συνάρτηση με δημιουργία περιβαλλοντικού ισοζυγίου και άλλες διατάξεις αρμοδιότητας Υπουργείου Περιβάλλοντος».
4. Ο Ν.4042/2012 (ΦΕΚ 24 Α'/13-02-12) «Ποινική Προστασία του Περιβάλλοντος - Εναρμόνιση με την Οδηγία 2008/99/ΕΚ - Πλαίσιο παραγωγής και διαχείρισης αποβλήτων - Εναρμόνιση με την Οδηγία 2008/198/ΕΚ - Ρύθμιση θεμάτων Υπουργείου Περιβάλλοντος, Ενέργειας και Κλιματικής Αλλαγής».
5. Ο Ν.4685/2020 (ΦΕΚ 92 Α'/07-05-2020) «Εκσυγχρονισμός περιβαλλοντικής νομοθεσίας, ενσωμάτωση στην ελληνική νομοθεσία των Οδηγιών 2018/844 και 2019/692 του Ευρωπαϊκού Κοινοβουλίου και του Συμβουλίου και λοιπές διατάξεις».
6. Το Π.Δ. 132/2017 (ΦΕΚ 160 Α'/30-10-2017) «Οργανισμός Υπουργείου Περιβάλλοντος και Ενέργειας (Υ.Π.ΕΝ.)».
7. Η Υ.Α. Αριθμ. ΥΠΕΝ/ΓΔΣΕΕ/16675/165/2022 (ΦΕΚ 776 Β'/21-02-2022) «Μοντέλο ενεργειών Συμμόρφωσης («ΜΕΣ») για τις περιβαλλοντικές επιθεωρήσεις».
8. Η Α.Π.: 368/12-12-2022 αίτημα της Πταισματοδίκη Έδεσσας για τη διενέργεια αυτοψίας, συνοδευμένη από σχετικά έγγραφα (Α.Π.:ΥΠΕΝ/ΣΕΒΕ/131307/7986/12-12-2022).
9. Η από 21-02-2023 αυτοψία και Έκθεση Αυτοψίας των επιθεωρητριών του ΤΕΠ/ΣΕΒΕ
10. Τα από 24-02-2023 και 15-03-2023 μηνύματα ηλεκτρονικού ταχυδρομείου της κας Μπόγια Ελένης του Σωτηρίου, με τα οποία προσκομίστηκαν τα ζητηθέντα με το (9) σχετικό (Α.Π.: ΥΠΕΝ/ΣΕΒΕ/20519/1281/24-02-2023 & ΥΠΕΝ/ΣΕΒΕ/27669/1697/15-3-2023).
11. Το Α.Π.:101/230-1-2023 έγγραφο της Εισαγγελίας Πρωτοδικών Έδεσσας, με το οποίο εγκρίθηκε η παράταση του χρόνου εκτέλεσης της (8) σχετικής.
12. Το Α.Π.:93/28-03-2023 αίτημα της Πταισματοδίκη Έδεσσας σε συνέχεια του (8) σχετικού.

A. ΣΤΟΙΧΕΙΑ ΕΛΕΓΧΟΥ

Ημερομηνία ελέγχου: 21-02-2023

Αντικείμενο ελέγχου: καλλιεργούμενες εκτάσεις εμβαδού 5.988,00 m² και 6.963,43 m² στη θέση «Τζαμί» στις αποκαλυφθείσες εκτάσεις της λίμνης Βεγορίτιδας Τ.Κ. Άρνισσας του Δήμου Έδεσσας Π.Ε. Πέλλας Περιφέρειας Κεντρικής Μακεδονίας, σύμφωνα με το τοπογραφικό διάγραμμα που κατέθεσε η κα Μπόγια με το (10) σχετικό.

Υπεύθυνος καλλιέργειας: Ελένη Μπόγια του Σωτηρίου.

Επιθεωρήτριες Περιβάλλοντος που διενήργησαν την αυτοψία: Σταυρούλα Γκαράνη και Δρ Βασιλεία Αρτεμιάδου.

Είδος Ελέγχου: Έκτακτος έλεγχος κατόπιν του (8) σχετικού αιτήματος της Πταισματοδίκη Έδεσσας.

Η αυτοψία διενεργήθηκε παρουσία της κας Μπόγια Ελένης του Σωτηρίου, εφεξής καλλιεργήτρια και κατά τη διάρκειά της συντάχθηκε έκθεση αυτοψίας, ελήφθησαν φωτογραφίες και ζητήθηκε από την καλλιεργήτρια η προσκόμιση στοιχείων στην υπηρεσία μας. Η έκθεση αυτοψίας υπεγράφη από τις προαναφερόμενες επιθεωρήτριες και την καλλιεργήτρια, η οποία έλαβε αντίγραφο αυτής από τον Αστυνομικό Σταθμό Βεγορίτιδας.

B. ΓΕΝΙΚΑ ΣΤΟΙΧΕΙΑ

Όπως προκύπτει από τα στοιχεία του φακέλου του (8) σχετικού αιτήματος της Πταισματοδίκη Έδεσσας και τα προσκομισθέντα με το (10) σχετικό στοιχεία, οι εκτάσεις των 5.988,00 m² και 6.963,43 m² που καλλιεργεί σήμερα η κα Μπόγια, βάσει του προσκομισθέντος πρόσφατου (μετά την αυτοψία της υπηρεσίας μας) τοπογραφικού, αποτελούν μέρος του ΑΒΚ 1473 Δημόσιου Κτήματος Περιφέρειας Έδεσσας, έκτασης 3.049.000 m². Το ΑΒΚ 1473 προήλθε από την υποχώρηση της στάθμης των υδάτων της λίμνης Βεγορίτιδας και παραχωρήθηκε στο Υπουργείο Γεωργίας για την αποκατάσταση ακτημόνων καλλιεργητών μαζί με τα επίσης αποκαλυφθέντα Δημόσια Κτήματα ΑΒΚ 1441, 1443, 1453, 1468, 1474 συνολικού εμβαδού 3.399.000,00 m², με την υπ' αριθ. 1034417/3257/Α0010/20-05-1999 Απόφαση του Υπουργού Οικονομικών. Προς εκπλήρωση του σκοπού της παραχώρησης ο Υπουργός Γεωργίας με την 3508/2001/11-02-2003 Απόφαση προχώρησε στην προσωρινή διανομή 3.387.000 m² από τα ΑΒΚ 1473, 1443, 1474, 1453 έναντι τιμήματος το οποίο θα καθοριζόταν με απόφαση της επιτροπής απαλλοτριώσεων.

Το 2011 με έγγραφο της Κτηματικής Εταιρείας του Δημοσίου, οι κάθε είδους παραχωρήσεις μεταξύ των οποίων και οι ανωτέρω σταμάτησαν. Το 2012 με βάση το άρ. 23 του Ν. 4061/2012 δόθηκε η δυνατότητα σε όσους κατείχαν ακίνητο, το οποίο ακόμη διαχειρίζεται το Υπουργείο Αγροτικής Ανάπτυξης και Τροφίμων, να μπορούν να υποβάλλουν αίτηση εξαγοράς του στην Επιτροπή Θεμάτων Γης και Επίλυσης Διαφορών της οικείας Περιφέρειας, εφόσον αποδείκνυαν κατοχή αυτού πριν την 05^η-06-1993 και η επιφάνειά του δεν υπερέβαινε τα δέκα (10) στρέμματα. Αρκετοί από τους κατόχους τεμαχίων από τις αποκαλυφθείσες εκτάσεις της λίμνης Βεγορίτιδας υπέβαλαν τη σχετική αίτηση εξαγοράς αυτών προς την αρμόδια επιτροπή της Π.Ε. Πέλλας, αλλά η διαδικασία δεν προχώρησε καθώς το ΣτΕ με την 709/2020 απόφασή του έκρινε το άρθρο 23 του Ν. 4061/2012 αντισυνταγματικό. Απ' ό,τι γνωρίζουμε, έκτοτε, δεν υπήρξε εξέλιξη.

Οι εν λόγω εκτάσεις δεν περιλαμβάνονται στους κτηματολογικούς πίνακες προσωρινής διανομής των αποκαλυφθεισών εκτάσεων έτους 1989. Παρόλα αυτά η κα Μπόγια σύμφωνα με τις διατάξεις του άρ. 23 του Ν. 4061/2012, κατέθεσε προς την Επιτροπή Θεμάτων Γης και Επίλυσης Διαφορών Π.Ε. Πέλλας της Περιφέρειας Κεντρικής Μακεδονίας την Α.Π. 7861/03-08-2012 (πρωτόκολλο Τμήματος Τοπογραφίας Εποικισμού και Αναδασμού της Δ/σης Αγροτικής Οικονομίας και Κτηνιατρικής Έδεσσας), αίτηση εξαγοράς δύο εκτάσεων εμβαδού 3.567,55 m² και 6.432,30 m² από τις αποκαλυφθείσες εκτάσεις της λίμνης Βεγορίτιδας στο Αγρόκτημα Άρνισσας, τμήματα του ΑΒΚ 1473. Σημειώνεται ότι οι αιτούμενες προς εξαγορά εκτάσεις το 2012 ήταν μικρότερες από αυτές που αποτυπώνονται στο προσκομισθέν τοπογραφικό, σχετ. (10). Η υποβολή της αίτησης εξαγοράς

επιβεβαιώνεται και από την Α.Π.: 7862/06-08-2012 Βεβαίωση του Τμήματος Τοπογραφίας Εποικισμού και Αναδασμού της Δ/σης Αγροτικής Οικονομίας και Κτηνιατρικής της Περιφερειακής Ενότητας Πέλλας της Περιφέρειας Κεντρικής Μακεδονίας.

Γ. ΔΙΑΠΙΣΤΩΣΕΙΣ

Στις δορυφορικές Εικόνες 1, 2, 3 και 4 απεικονίζονται οι μεταβολές των καλλιεργούμενων εκτάσεων και της απόστασής τους από το νερό της λίμνης τα έτη 2011, 2017, 2019 και 2020. Με κόκκινη και μπλε διαγράμμιση αποτυπώνονται τα όρια των καλλιεργούμενων εκτάσεων εμβαδού 5.988 m² και 6.963,43 m² αντίστοιχα, βάσει του προσκομισθέντος πρόσφατου τοπογραφικού, στο οποίο φαίνεται να απέχουν 55 m από το νερό της λίμνης (Φωτογραφία 1). Σημειώνεται ότι από το από 02-03-2022 τοπογραφικό διάγραμμα του Τμήματος Πολιτικής Γης της Δ/σης Αγροτικής Ανάπτυξης και Κτηνιατρικής Π.Ε. Πέλλας της Περιφέρειας Κεντρικής Μακεδονίας και την αυτοψία της υπηρεσίας μας στις 21-02-2023, προκύπτει ότι το συνολικό εμβαδό των καλλιεργούμενων εκτάσεων ήταν περίπου το ίδιο. Στην Εικόνα 1 είναι εμφανές ότι το 2011 οι εκτάσεις καλλιεργούνταν εξ' ολοκλήρου και απείχαν αρκετά (περίπου 170 m) από το νερό της λίμνης, απόσταση που μεταβάλλεται στις δορυφορικές εικόνες του 2017, 2019 και 2020 όπου το καλλιεργούμενο τμήμα των εκτάσεων περιορίζεται, λόγω ανόδου της στάθμης της λίμνης. Η κατάκλιση του νότιου τμήματος των εκτάσεων με νερό της λίμνης και ανάπτυξη καλαμιών, όπως προκύπτει από τις δορυφορικές Εικόνες 2, 3 και 4, συμβαίνει τουλάχιστον τα τελευταία 6 έτη. Παρόλα αυτά την ημέρα της αυτοψίας διαπιστώθηκε ότι τμήματα των εν λόγω εκτάσεων, τα οποία στις δορυφορικές εικόνες του 2017, 2019 και 2020 φαίνεται να είχαν καταληφθεί από καλαμιώνες, καλλιεργούνταν.

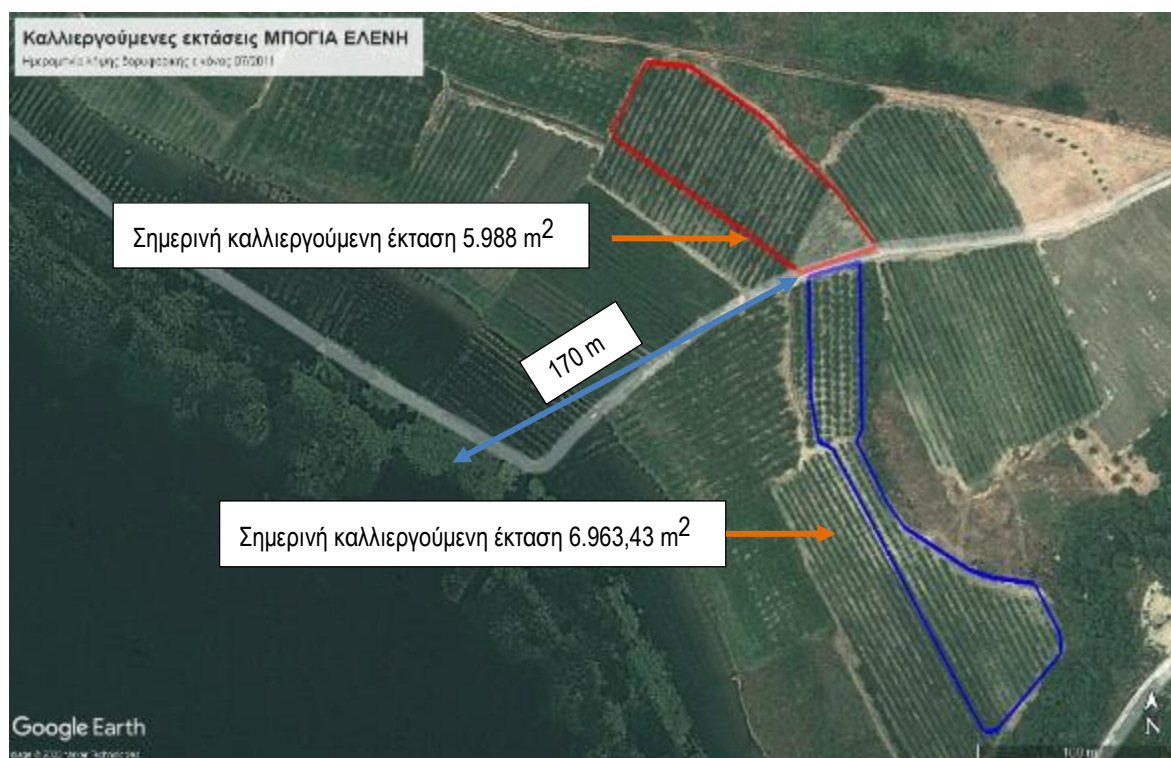

Εικόνα 1: Δορυφορική εικόνα Google Earth καλλιεργούμενων εκτάσεων σε υπόβαθρο χρονολογικής απεικόνισης 07ου/2011 (μπλε και κόκκινη διαγράμμιση: εκτάσεις 6.963,43 m² και 5.988 m² αντίστοιχως).



Εικόνα 2: Δορυφορική εικόνα Google Earth καλλιεργούμενων εκτάσεων σε υπόβαθρο χρονολογικής απεικόνισης 08ου/2017 (μπλε και κόκκινη διαγράμμιση: εκτάσεις 6.963,43 m² και 5.988 m² αντιστοίχως).



Εικόνα 3: Δορυφορική εικόνα Google Earth καλλιεργούμενων εκτάσεων σε υπόβαθρο χρονολογικής απεικόνισης υποβάθρου 10ου/2019 (μπλε και κόκκινη διαγράμμιση: εκτάσεις 6.963,43 m² και 5.988 m² αντιστοίχως)



Εικόνα 4: Δορυφορική εικόνα Google Earth σημερινών καλλιεργούμενων εκτάσεων σε υπόβαθρο χρονολογικής απεικόνισης 08ου/2020 (μπλε και κόκκινη διαγράμμιση: εκτάσεις 6.963,43 m² και 5.988 m² αντιστοίχως)

Κατά την αυτοψία διαπιστώθηκε ότι οι εν λόγω εκτάσεις εντάσσονται σε μια ευρύτερη καλλιεργούμενη περιοχή Β και ΒΑ της λίμνης. Βρίσκονται αντικριστά και χωρίζονται από την αγροτική οδό που καταλήγει στη λίμνη όπως απεικονίζεται και στις παραπάνω εικόνες.

Η έκταση εμβαδού 5.988,00 m² (Φωτογραφία 2) στη βόρεια και δυτική πλευρά της συνορεύει με καλλιέργειες, στα ανατολικά με τον αγροτικό δρόμο και στα νότια με πυκνό καλάμιώνα που καταλήγει στη λίμνη. Μεταξύ της καλλιέργειας και του καλάμιώνα υπήρχε διάδρομος πλάτους 5 m (Φωτογραφία 3).

Η έκταση εμβαδού 6.963,43 m² συνορεύει βόρεια με καλλιέργειες, ανατολικά με υδατόρεμα, δυτικά με τον αγροτικό δρόμο και νότια με πυκνό καλάμιώνα, ο οποίος καταλήγει στο νερό της λίμνης (Φωτογραφία 4). Μεταξύ της καλλιέργειας και του καλάμιώνα υπάρχει διάδρομος πλάτους 3 – 2 m (Φωτογραφία 5). Επίσης, μεταξύ της δενδροκαλλιέργειας και του υδατορέματος υπάρχει διάδρομος με αυτοφυή χαμηλή βλάστηση πλάτους 5 m περίπου και στη συνέχεια προς τα ανατολικά αναπτύσσεται πυκνός καλάμιώνας έως την εκβολή του υδατορέματος (Φωτογραφία 6).

Στις εν λόγω εκτάσεις καλλιεργούνται ροδακινιές. Σε αυτήν εμβαδού 5.988,00 m² (Εικόνα 4, μπλε διαγράμμιση) υπήρχαν κατά δήλωση 1000 δέντρα παραγωγικής ηλικίας φυτεμένα σε 12 σειρές. Η έκταση εμβαδού 6.963,43 m² περιελάμβανε δύο διαφορετικών ηλικιών δενδροκαλλιέργειες σε δύο διακριτά τμήματα. Σε έκταση περίπου 2.000 m² που εφαιπτόταν με τον δρόμο υπήρχαν κατά δήλωση 90 δέντρα παραγωγικής ηλικίας 25 ετών περίπου φυτεμένα σε 5 σειρές. Στο υπόλοιπο τμήμα υπήρχαν κατά δήλωση 700 νεαρά δέντρα πέντε ετών φυτεμένα σε 4 μεγάλες και 12 μικρές σειρές.

Η άρδευση των εκτάσεων σύμφωνα με τα στοιχεία που προσκομίσθηκαν με το (10) σχετικό, πραγματοποιείται από ομαδική γεώτρηση αγροτικής χρήσης για την λειτουργία της οποίας η Δ/ση Υδάτων Κεντρικής Μακεδονίας της Αποκεντρωμένης Διοίκησης Μακεδονίας - Θράκης έχει χορηγήσει άδεια χρήσης νερού με την Α.Π.: 29949/24-11-2020 Κοινή Απόφαση Συντονιστών Αποκεντρωμένης Διοίκησης Μακεδονίας – Θράκης και Ηπείρου Δυτικής Μακεδονίας.

Σημειώνεται ότι κατά την αυτοψία στις εν λόγω εκτάσεις, καθώς και στη γύρω περιοχή δεν εντοπίστηκαν απόβλητα κενών συσκευασιών φυτοπροστατευτικών προϊόντων ή λιπασμάτων ούτε άλλου είδους απόβλητα.



Φωτογραφία 1: Καλαμιώνας μεταξύ των δενδροκαλλιιεργειών και της λίμνης (όψη από την αγροτική οδό προς τη λίμνη)



Φωτογραφία 2: Όψη έκτασης 5.988 m² από την αγροτική οδό



Φωτογραφία 3: Νότια όψη έκτασης 5.988 m² προς λίμνη ύπαρξη λωρίδας πλάτους 5 m



Φωτογραφία 4: Έκταση 6.963,43 m² με παραγωγικά δέντρα ηλικίας 25 ετών κατά δήλωση και ανάπτυξη καλαμιώνα προς τη λίμνη (νότια όψη).



Φωτογραφία 5: Έκταση 6.963,43 m² διάδρομος μεταξύ καλλιέργειας και καλαμιών



Φωτογραφία 6: Έκταση 6.963,43 m² με δέντρα ηλικίας 5 ετών νότια και ανατολική όψη ανάπτυξη καλαμιών

Από τους κτηματολογικούς πίνακες προσωρινής διανομής αγροτεμαχίων επί των αποκαλυφθεισών εκτάσεων, έτους 1989, προκύπτει ότι οι ανωτέρω εκτάσεις δεν περιλαμβάνονται στην προσωρινή διανομή, παρότι βρίσκονται εντός των ορίων του ΑΒΚ 1473 και η χρήση τους είναι γεωργική. Η νομιμότητα κατοχής τους από την κ Μπόγια Ελένη του Σωτηρίου τελεί εν αμφιβόλω, καθώς τις καλλιεργεί ενώ ουδέποτε της είχαν παραχωρηθεί. Επίσης, η αίτησή της για εξαγορά εκτάσεων εμβαδού 3.567,55 m² και 6.432,30 m², δεν εξετάστηκε από την αρμόδια επιτροπή απαλλοτριώσεων, λόγω του ότι το άρ. 23 του Ν 4061/2012 κρίθηκε από το ΣΤΕ αντισυνταγματικό. Επισημαίνεται ότι το ίδιο ισχύει για το σύνολο των παραχωρηθεισών παραλίμνιων αποκαλυφθεισών καλλιεργούμενων εκτάσεων, καθόσον ούτε τίτλοι ιδιοκτησίας έχουν δοθεί ούτε έχουν εξεταστεί οι αιτήσεις εξαγοράς, όπως προαναφέρθηκε, με αποτέλεσμα να θεωρούνται καταπατημένες.

Κατόπιν της εξέτασης από τη Διεύθυνση Αγροτικής Οικονομίας και Κτηνιατρικής ΠΕ Πέλλας της νομιμότητας κατοχής, η Επιτροπή Ελέγχου και Νομιμότητας της Αποκεντρωμένης Διοίκησης Μακεδονίας – Θράκης είναι αρμόδια για την έκδοση πρωτοκόλλου διοικητικής αποβολής κατά του αυθαίρετου κατόχου ακινήτου, η διαχείριση του οποίου ανήκει στο Υπουργείο Αγροτικής Ανάπτυξης και Τροφίμων, καθώς και για την έκδοση απόφασης επιβολής προστίμου αυθαίρετης κατάληψης, σύμφωνα με τα άρθρα 18 και 19 του Ν. 4061/2012.

Όσον αφορά στην επιβολή κυρώσεων του άρ. 29 του Ν 2971/2001 λόγω οποιασδήποτε μεταβολής στην παρόχθια ζώνη της λίμνης, αρμόδια είναι η Κτηματική Υπηρεσία Πέλλας, η οποία οφείλει να εξετάσει και να αξιολογήσει την υπόθεση προκειμένου να πράξει τα νόμιμα.

Σε ό,τι αφορά στην επίπτωση που προκαλεί η εν λόγω «καταπάτηση» στο φυσικό περιβάλλον, επισημαίνεται ότι δεν είναι δυνατό να εκτιμηθεί μεμονωμένα δεδομένου ότι πρόκειται για μια ευρύτερη περιοχή στην οποία αναπτύσσονται καλλιέργειες που επηρεάζουν μακροπρόθεσμα και σωρευτικά τους βιοτικούς και αβιοτικούς παράγοντες της λίμνης και κατ' επέκταση την οικολογική της ποιότητα. Επιπρόσθετα, τονίζεται ότι η λίμνη Βεγορίτιδα αποτελεί τελικό αποδέκτη των πιέσεων που ασκούνται στα υδατικά συστήματα, εντός της κλειστής Υδρολογικής Λεκάνης Πτολεμαΐδας. Συνεπώς λαμβάνοντας υπόψη τα ανωτέρω δεν είναι δυνατό να προσδιοριστεί συγκεκριμένη περιβαλλοντική επίπτωση.

Δ. ΟΡΙΣΤΙΚΟΠΟΙΗΣΗ ΕΚΘΕΣΗΣ

Λαμβάνοντας υπόψη τα παραπάνω η παρούσα προσωρινή έκθεση ελέγχου καθίσταται οριστική και αποστέλλεται στην Περιφέρεια Κεντρικής Μακεδονίας για την ανάρτηση της στην ιστοσελίδα της, σύμφωνα με τις διατάξεις του αρ.20 παρ. 11γ του Ν 4014/2011.

Η Προϊσταμένη Σ.Ε.Β.Ε.

Δρ Σοφία Χριστοφόρου

ΠΙΝΑΚΑΣ ΔΙΑΝΟΜΗΣ

A. Αποδέκτες προς ενέργεια:

1. Πρωτοδικείο Έδεσσας
Βεροίας 2, 582 00 Έδεσσα
(*συστημένη επιστολή με αποδεικτικό επίδοσης*)
2. Μπόγια Ελένη του Σωτηρίου
Τ.Κ. Άρνισσας, 580 02 Δήμος Έδεσσας
(*συστημένη επιστολή με αποδεικτικό επίδοσης*)
3. Περιφέρεια Κεντρικής Μακεδονίας
Διεύθυνση Ανάπτυξης και Περιβάλλοντος Π.Ε. Πέλλας
Τμήμα Περιβάλλοντος και Υδροοικονομίας
Διοικητήριο, 582 00 Έδεσσα
Email: stefargirakis@pella.gr
(για ανάρτηση στην ιστοσελίδα της Περιφέρειας)

B. Αποδέκτες προς κοινοποίηση:

1. Υπουργείο Περιβάλλοντος και Ενέργειας
Προϊσταμένη Γεν. Δ/σης Σώματος Επιθεωρητών & Ελεγκτών ΥΠΕΝ
2. Υπουργείο Αγροτικής Ανάπτυξης και Τροφίμων
Διεύθυνση Διαχείρισης Ακίνητης Περιουσίας
Αχαρνών 2, 101 76 Αθήνα
Email: achatziant@minagric.gr, vninos@minagric.gr
3. Μονάδα Διαχείρισης Εθνικού Πάρκου Πρεσπών και Προστατευόμενων Περιοχών Δυτικής Μακεδονίας
Άγιος Γερμανός, 530 77 Πρέσπες
Email: mdpp.prespes-westernmacedonia@necca.gov.gr, info@necca.gov.gr
4. Αποκεντρωμένη Διοίκηση Μακεδονίας – Θράκης
α. Διεύθυνση Αγροτικών Υποθέσεων Κεντρικής Μακεδονίας
Ναυαρίνου 28 & Καραολή Δημητρίου, 551 31 Καλαμαριά,
Email: een0-km@damt.gov.gr
β. Διεύθυνση Υδάτων Κεντρικής Μακεδονίας
Λεωφόρος Γεωργικής Σχολής 32, 555 35 Πυλαία
Email: dy-km@damt.gov.gr
5. Περιφέρεια Κεντρικής Μακεδονίας
Διεύθυνση Αγροτικής Οικονομίας και Κτηνιατρικής Π.Ε. Πέλλας
Τμήμα Πολιτικής Γης
Διοικητήριο, 582 00 Έδεσσα
Email: voulakartsoli@pella.gr

6. Υπουργείο Οικονομικών
Κτηματική Υπηρεσία Πέλλας
Διοικητήριο, 582 00 Έδεσσα
Email: c.gerontidis@gspp.gr, ky-pellas@gspp.gr

Γ. Εσωτερική διανομή:

ΣΕΒΕ_ΤΕΠ_ΕΠΙΘΕΩΡΗΣΕΙΣ_Π.Ε. ΠΕΛΛΑΣ