

**ΕΛΛΗΝΙΚΗ ΔΗΜΟΚΡΑΤΙΑ**  
**ΠΕΡΙΦΕΡΕΙΑ ΚΕΝΤΡΙΚΗΣ ΜΑΚΕΔΟΝΙΑΣ**  
**ΑΥΤΟΤΕΛΗΣ ΔΙΕΥΘΥΝΣΗ ΠΟΛΙΤΙΚΗΣ ΠΡΟΣΤΑΣΙΑΣ**



**ΣΧΕΔΙΟ ΑΝΤΙΜΕΤΩΠΙΣΗΣ ΕΚΤΑΚΤΩΝ ΑΝΑΓΚΩΝ**  
**ΑΠΟ ΤΗΝ ΕΚΔΗΛΩΣΗ ΠΛΗΜΜΥΡΙΚΩΝ ΦΑΙΝΟΜΕΝΩΝ**  
**ΜΕ ΤΗΝ ΚΩΔΙΚΗ ΟΝΟΜΑΣΙΑ**  
**“ΔΑΡΔΑΝΟΣ”**





*Με το Γενικό Σχέδιο Αντιμετώπισης Εκτάκτων Αναγκών και Άμεσης/Βραχείας Διαχείρισης των Συνεπειών από την Εκδήλωση Πλημμυρικών Φαινομένων (1η έκδοση) επιδιώκεται η άμεση και συντονισμένη απόκριση των εμπλεκόμενων φορέων σε Περιφερειακό επίπεδο για την αποτελεσματική αντιμετώπιση εκτάκτων αναγκών από την εκδήλωση πλημμυρικών φαινομένων και την άμεση διαχείριση των συνεπειών τους. Προϋπόθεση για την επίτευξη του σκοπού αυτού είναι η συνέργεια, η συνεργασία και η διαλειτουργικότητα των εμπλεκόμενων Φορέων σε Κεντρικό, Περιφερειακό και Τοπικό επίπεδο.*

*Στο πλαίσιο αυτό, στο παρόν σχέδιο δόθηκε η κωδική ονομασία «ΔΑΡΔΑΝΟΣ» χάριν συντομίας και διαφοροποίησής του από άλλα σχέδια. Ο Δάρδανος, γιός του Δία και Ηλέκτρας κόρης του Άτλαντα, ήταν μυθικός βασιλιάς της Αρκαδίας, που έζησε στα χρόνια μετά τον κατακλυσμό, σύμφωνα με την Ελληνική μυθολογία. Σύμφωνα με το Διόνυσο τον Αλικαρνασσεά, ο Δάρδανος έφυγε απ' την Αρκαδία για να ιδρύσει μια αποικία στο βορειοανατολικό Αιγαίο Πέλαγος. Ο Δάρδανος βρέθηκε στην Σαμοθράκη μαζί με τον μεγαλύτερο αδελφό του Ιασίωνα και την αδελφή του Αρμονία κατά την διάρκεια ενός κατακλυσμού στον οποίο βούλιαξε το μεγαλύτερο τμήμα του νησιού.*

Η σύνταξη της πρώτης έκδοσης του Γενικού Σχεδίου Αντιμετώπισης Εκτάκτων Αναγκών και Άμεσης /Βραχείας Διαχείρισης των Συνεπειών από την Εκδήλωση Πλημμυρικών Φαινομένων για την Περιφέρεια Κεντρικής Μακεδονίας πραγματοποιήθηκε από τους:

**Χαράλαμπο Στεργιάδη**, Αναπλ. Προϊστάμενος της Αυτοτελούς Διεύθυνσης Πολιτικής Προστασίας ΠΚΜ

**Μαρία Καραμήτρου**, Αναπλ. Προϊσταμένη Τμήματος Πολιτικής Προστασίας Μ.Ε. Θεσσαλονίκης

στις .../12/2020

## ΠΙΝΑΚΑΣ ΠΕΡΙΕΧΟΜΕΝΩΝ

<b>1. ΕΙΣΑΓΩΓΗ.....</b>	<b>8</b>
1.1 ΙΣΤΟΡΙΚΟ ΣΥΝΤΑΞΗΣ.....	8
1.2 ΧΑΡΑΚΤΗΡΙΣΜΟΣ ΒΑΘΜΟΥ ΑΣΦΑΛΕΙΑΣ.....	8
1.3 ΠΙΝΑΚΑΣ ΔΙΑΝΟΜΗΣ.....	8
1.4 ΈΝΑΡΞΗ ΙΣΧΥΟΣ ΚΑΙ ΕΞΟΥΣΙΟΔΟΤΗΣΗ ΕΦΑΡΜΟΓΗΣ ΤΟΥ ΣΧΕΔΙΟΥ .....	8
1.5 ΟΔΗΓΙΕΣ ΓΙΑ ΤΗΝ ΕΝΕΡΓΟΠΟΙΗΣΗ ΚΑΙ ΕΦΑΡΜΟΓΗ ΤΟΥ ΣΧΕΔΙΟΥ.....	8
<b>2. ΣΚΟΠΟΣ / ΣΤΟΧΟΙ / ΑΝΑΛΥΣΗ ΚΙΝΔΥΝΟΥ / ΙΔΕΑ ΕΠΙΧΕΙΡΗΣΕΩΝ.....</b>	<b>9</b>
2.1 ΣΚΟΠΟΣ.....	9
2.2 ΑΝΤΙΚΕΙΜΕΝΙΚΟΙ ΣΤΟΧΟΙ.....	10
2.3 ΑΝΑΛΥΣΗ ΚΙΝΔΥΝΟΥ – ΚΑΤΑΣΤΑΣΗ – ΠΑΡΑΔΟΧΕΣ – ΠΡΟΫΠΟΘΕΣΕΙΣ- ΠΑΡΑΜΕΤΡΟΙ ΣΧΕΔΙΑΣΜΟΥ.....	10
2.3.1 <i>Ανάλυση Κινδύνου</i> .....	10
2.3.2 <i>Κατάσταση – Παραδοχές – Προϋποθέσεις- Παράμετροι Σχεδιασμού</i> .....	10
2.4 ΙΔΕΑ ΕΠΙΧΕΙΡΗΣΕΩΝ .....	12
<b>3. ΡΟΛΟΙ, ΑΡΜΟΔΙΟΤΗΤΕΣ ΚΑΙ ΚΥΡΙΕΣ ΔΡΑΣΕΙΣ ΤΩΝ ΠΕΡΙΦΕΡΕΙΩΝ ΓΙΑ ΤΗΝ ΑΝΤΙΜΕΤΩΠΙΣΗ ΚΙΝΔΥΝΩΝ ΑΠΟ ΤΗΝ ΕΚΔΗΛΩΣΗ ΠΛΗΜΜΥΡΙΚΩΝ ΦΑΙΝΟΜΕΝΩΝ.....</b>	<b>12</b>
3.1 ΠΡΟΛΗΠΤΙΚΑ ΕΡΓΑ ΤΩΝ ΠΕΡΙΦΕΡΕΙΩΝ ΠΟΥ ΣΥΜΒΑΛΛΟΥΝ ΣΤΗΝ ΜΕΙΩΣΗ ΤΟΥ ΚΙΝΔΥΝΟΥ ΕΚΔΗΛΩΣΗΣ ΠΛΗΜΜΥΡΙΚΩΝ ΦΑΙΝΟΜΕΝΩΝ.....	12
3.2 ΠΡΟΠΑΡΑΣΚΕΥΑΣΤΙΚΕΣ ΔΡΑΣΕΙΣ ΤΩΝ ΠΕΡΙΦΕΡΕΙΩΝ.....	13
3.3 ΠΡΟΠΑΡΑΣΚΕΥΑΣΤΙΚΗ ΣΥΓΚΛΗΣΗ ΣΥΝΤΟΝΙΣΤΙΚΩΝ ΟΡΓΑΝΩΝ ΠΟΛΙΤΙΚΗΣ ΠΡΟΣΤΑΣΙΑΣ (Σ.Ο.Π.Π.) ΤΩΝ ΠΕΡΙΦΕΡΕΙΑΚΩΝ ΕΝΟΤΗΤΩΝ ΓΙΑ ΤΗΝ ΕΤΟΙΜΟΤΗΤΑ ΑΝΤΙΜΕΤΩΠΙΣΗΣ ΚΙΝΔΥΝΩΝ ΑΠΟ ΤΗΝ ΕΚΔΗΛΩΣΗ ΠΛΗΜΜΥΡΙΚΩΝ ΦΑΙΝΟΜΕΝΩΝ.....	14
3.4 ΔΡΑΣΕΙΣ ΑΥΞΗΜΕΝΗΣ ΕΤΟΙΜΟΤΗΤΑΣ ΤΩΝ ΠΕΡΙΦΕΡΕΙΩΝ ΓΙΑ ΤΙΣ ΠΕΡΙΟΧΕΣ ΠΟΥ ΠΡΟΒΛΕΠΕΤΑΙ ΑΠΟ ΤΗΝ ΕΜΥ Η ΕΚΔΗΛΩΣΗ ΕΝΤΟΝΩΝ ΚΑΙΡΙΚΩΝ ΦΑΙΝΟΜΕΝΩΝ (ΙΣΧΥΡΕΣ ΒΡΟΧΟΠΤΩΣΕΙΣ – ΚΑΤΑΙΓΙΔΕΣ).....	15
3.5 ΔΡΑΣΕΙΣ ΤΩΝ ΠΕΡΙΦΕΡΕΙΩΝ ΣΤΗΝ ΑΝΤΙΜΕΤΩΠΙΣΗ ΚΙΝΔΥΝΩΝ ΜΕΤΑ ΤΗΝ ΕΚΔΗΛΩΣΗ ΠΛΗΜΜΥΡΙΚΩΝ ΦΑΙΝΟΜΕΝΩΝ.....	16
3.6 ΔΡΑΣΕΙΣ ΤΩΝ ΠΕΡΙΦΕΡΕΙΩΝ ΣΤΗΝ ΑΜΕΣΗ/ΒΡΑΧΕΙΑ ΔΙΑΧΕΙΡΙΣΗ ΣΥΝΕΠΕΙΩΝ.....	17
3.7 ΣΥΓΚΛΗΣΗ ΣΥΝΤΟΝΙΣΤΙΚΩΝ ΟΡΓΑΝΩΝ ΠΟΛΙΤΙΚΗΣ ΠΡΟΣΤΑΣΙΑΣ (Σ.Ο.Π.Π.) ΠΕΡΙΦΕΡΕΙΑΚΩΝ ΕΝΟΤΗΤΩΝ ΜΕΤΑ ΤΗΝ ΕΚΔΗΛΩΣΗ ΠΛΗΜΜΥΡΙΚΩΝ ΦΑΙΝΟΜΕΝΩΝ, ΓΙΑ ΤΗΝ ΑΝΤΙΜΕΤΩΠΙΣΗ ΕΚΤΑΚΤΩΝ ΑΝΑΓΚΩΝ ΚΑΙ ΤΗΝ ΑΜΕΣΗ/ΒΡΑΧΕΙΑ ΔΙΑΧΕΙΡΙΣΗ ΤΩΝ ΣΥΝΕΠΕΙΩΝ.....	20
<b>ΜΕΡΟΣ 4</b>	
<b>ΣΥΣΤΗΜΑ ΚΙΝΗΤΟΠΟΙΗΣΗΣ ΠΟΛΙΤΙΚΗΣ ΠΡΟΣΤΑΣΙΑΣ ΠΕΡΙΦΕΡΕΙΑΣ.....</b>	<b>21</b>
4.1 ΠΡΟΛΗΠΤΙΚΗΣ ΔΡΑΣΕΙΣ.....	21
4.2 ΦΑΣΗ ΕΤΟΙΜΟΤΗΤΑΣ ΚΑΙ ΠΡΟΠΑΡΑΣΚΕΥΑΣΤΙΚΕΣ ΔΡΑΣΕΙΣ.....	21
4.2.1 <i>Διαχείριση &amp; Οργάνωση πόρων</i> .....	21
4.2.2 <i>Εθελοντικές Οργανώσεις</i> .....	24
4.2.3 <i>Συλλογικά Συντονιστικά Όργανα</i> .....	24
4.2.4 <i>Ευαισθητοποίηση του Κοινού &amp; Οδηγίες Αυτοπροστασίας</i> .....	25
4.2.5 <i>Διασφάλιση λειτουργίας Κρίσιμων Υποδομών &amp; Υπηρεσιών/Σχεδίων Αντιμετώπισης Εκτάκτων Καταστάσεων</i> .....	27
4.2.6 <i>Αντιπλημμυρική Προστασία</i> .....	27
4.2.7 <i>Οργάνωση Χώρων Καταφυγής/Καταυλισμού</i> .....	28
4.3 ΦΑΣΗ ΑΥΞΗΜΕΝΗΣ ΕΤΟΙΜΟΤΗΤΑΣ.....	28
4.4 ΦΑΣΗ ΑΜΕΣΗΣ ΚΙΝΗΤΟΠΟΙΗΣΗΣ/ΕΠΕΜΒΑΣΗΣ ΚΑΙ ΑΠΟΚΑΤΑΣΤΑΣΗΣ/ΑΡΩΓΗΣ .....	29
4.4.1 <i>Αναγγελία Κινδύνου- Αρχική Ειδοποίηση</i> .....	29
4.4.2 <i>Κινητοποίηση - Αρχική Εκτίμηση Επιπτώσεων - Διάθεση Πόρων</i> .....	29
4.4.3 <i>Κήρυξη Κατάστασης Έκτακτης Ανάγκης</i> .....	31
4.4.4 <i>Έρευνα, Διάσωση &amp; Περίθαλψη Πληγέντων – Διοικητική Μέριμνα Πληγέντων -Προστασία Δημόσιας Υγείας</i> .....	31
4.4.5 <i>Χώροι Καταφυγής – Προσωρινή Στέγαση</i> .....	34
4.4.6 <i>Απόφαση διακοπής ή μη λειτουργίας σχολικών μονάδων</i> .....	34
4.4.7 <i>Μετεγκατάσταση Κρίσιμων Υπηρεσιών της Περιφέρειας</i> .....	35

4.4.8	Έλεγχος Υποδομών και Τεχνικές Επεμβάσεις Άμεσης Ανάγκης.....	35
4.4.9	Οριοθέτηση Πληγείσας Περιοχή.....	36
4.4.10	Εκτίμηση ζημιών σε πληγέντες.....	36
4.4.11	Διοικητική Μέριμνα Επιχειρησιακών Δυνάμεων.....	37
4.4.12	Αποκλιμάκωση Πόρων της Περιφέρειας και Αποτίμηση συμβάντος.....	37
<b>5.</b>	<b>ΕΠΙΚΟΙΝΩΝΙΕΣ ΚΑΙ ΡΟΗ ΠΛΗΡΟΦΟΡΙΩΝ.....</b>	<b>38</b>
5.1	ΕΞΑΣΦΑΛΙΣΗ ΕΠΙΚΟΙΝΩΝΙΩΝ ΣΤΗΝ ΠΕΡΙΦΕΡΕΙΑ ΚΕΝΤΡΙΚΗΣ ΜΑΚΕΔΟΝΙΑΣ.....	38
5.2	ΔΙΑΓΡΑΜΜΑ ΡΟΗΣ ΑΠΟΣΤΟΛΗΣ ΤΩΝ ΈΚΤΑΚΤΩΝ ΔΕΛΤΙΩΝ ΤΗΣ ΕΜΥ ΚΑΙ ΙΔΙΑΙΤΕΡΟΥ ΠΡΟΕΙΔΟΠΟΙΗΤΙΚΟΥ ΣΗΜΑΤΟΣ ΣΤΙΣ ΟΡΓΑΝΙΚΕΣ ΜΟΝΑΔΕΣ ΤΗΣ ΠΕΡΙΦΕΡΕΙΑΣ ΚΕΝΤΡΙΚΗΣ ΜΑΚΕΔΟΝΙΑΣ.....	39
5.3	ΔΙΑΓΡΑΜΜΑ ΡΟΗΣ ΠΛΗΡΟΦΟΡΙΩΝ ΜΕΤΑΞΥ ΤΩΝ ΕΜΠΛΕΚΟΜΕΝΩΝ ΟΡΓΑΝΙΚΩΝ ΜΟΝΑΔΩΝ ΚΑΙ ΔΙΟΙΚΗΤΙΚΩΝ ΟΡΓΑΝΩΝ ΤΗΣ ΠΕΡΙΦΕΡΕΙΑΣ .....	39
<b>6.</b>	<b>ΣΥΝΤΟΝΙΣΤΙΚΕΣ ΟΔΗΓΙΕΣ ΥΛΟΠΟΙΗΣΗΣ ΔΡΑΣΕΩΝ ΠΟΛΙΤΙΚΗΣ ΠΡΟΣΤΑΣΙΑΣ.....</b>	<b>40</b>
6.1	ΑΥΞΗΜΕΝΗ ΕΤΟΙΜΟΤΗΤΑ ΓΙΑ ΤΗΝ ΑΝΤΙΜΕΤΩΠΙΣΗ ΚΙΝΔΥΝΩΝ ΑΠΟ ΤΗΝ ΕΚΔΗΛΩΣΗ ΠΛΗΜΜΥΡΙΚΩΝ ΦΑΙΝΟΜΕΝΩΝ.....	40
6.2	ΔΙΟΙΚΗΣΗ, ΕΛΕΓΧΟΣ & ΣΥΝΤΟΝΙΣΜΟΣ ΕΠΙΧΕΙΡΗΣΕΩΝ.....	43
6.3	ΑΡΧΙΚΗ ΕΙΔΟΠΟΙΗΣΗ ΓΙΑ ΤΗΝ ΕΚΔΗΛΩΣΗ ΠΛΗΜΜΥΡΙΚΩΝ ΦΑΙΝΟΜΕΝΩΝ ΜΕ ΚΑΤΑΣΤΡΟΦΙΚΕΣ ΣΥΝΕΠΕΙΕΣ.....	43
6.4	ΕΠΙΚΟΙΝΩΝΙΕΣ.....	44
6.5	ΚΙΝΗΤΟΠΟΙΗΣΗ.....	45
6.5.1	Κινητοποίηση σε τοπικό επίπεδο.....	45
6.5.2	Κινητοποίηση φορέων λειτουργίας και συντήρησης δικτύων και υποδομών στην περιοχή που εκδηλώθηκαν πλημμυρικά φαινόμενα.....	48
6.5.3	Κινητοποίηση σε κεντρικό επίπεδο.....	49
6.6	ΕΠΙΧΕΙΡΗΣΕΙΣ ΕΡΕΥΝΑΣ, ΔΙΑΣΩΣΗΣ.....	51
6.7	ΑΝΤΙΜΕΤΩΠΙΣΗ ΕΚΤΑΚΤΩΝ ΑΝΑΓΚΩΝ ΚΑΙ ΔΙΑΧΕΙΡΙΣΗ ΣΥΝΕΠΕΙΩΝ ΛΟΓΩ ΕΠΑΓΟΜΕΝΩΝ ΦΑΙΝΟΜΕΝΩΝ.....	53
6.8	ΆΜΕΣΗ ΠΑΡΟΧΗ ΒΟΗΘΕΙΑΣ ΚΑΙ ΥΠΟΣΤΗΡΙΞΗ ΤΩΝ ΠΛΗΓΕΝΤΩΝ.....	53
6.9	ΕΝΕΡΓΟΠΟΙΗΣΗ ΜΝΗΜΟΝΙΟΥ ΣΥΝΕΡΓΑΣΙΑΣ ΜΕΤΑΞΥ ΤΟΥ Ε.Α.Γ.Μ.Ε. ΚΑΙ ΤΗΣ Γ.Γ.Π.Π.....	54
6.10	ΑΠΟΚΛΙΜΑΚΩΣΗ.....	55
6.11	ΕΝΗΜΕΡΩΣΗ ΚΟΙΝΟΥ ΓΙΑ ΔΡΑΣΕΙΣ ΠΟΥ ΔΡΟΜΟΛΟΓΟΥΝΤΑΙ ΓΙΑ ΤΗΝ ΑΝΤΙΜΕΤΩΠΙΣΗ ΕΚΤΑΚΤΩΝ ΑΝΑΓΚΩΝ ΚΑΙ ΤΗΝ ΑΜΕΣΗ/ΒΡΑΧΕΙΑ ΔΙΑΧΕΙΡΙΣΗ ΤΩΝ ΣΥΝΕΠΕΙΩΝ ΑΠΟ ΤΗΝ ΕΚΔΗΛΩΣΗ ΠΛΗΜΜΥΡΙΚΩΝ ΦΑΙΝΟΜΕΝΩΝ.....	56
6.12	ΛΗΨΗ ΜΕΤΡΩΝ ΔΙΑΣΦΑΛΙΣΗΣ ΤΗΣ ΠΟΙΟΤΗΤΑΣ ΤΟΥ ΠΟΣΙΜΟΥ ΝΕΡΟΥ.....	57
6.13	ΣΥΝΕΡΓΑΣΙΑ ΤΩΝ ΦΟΡΕΩΝ ΣΥΝΤΗΡΗΣΗΣ ΤΟΥ ΟΔΙΚΟΥ ΔΙΚΤΥΟΥ ΜΕ ΤΟΥΣ ΦΟΡΕΙΣ ΑΠΟΚΑΤΑΣΤΑΣΗΣ ΒΛΑΒΩΝ ΔΙΚΤΥΩΝ ΚΟΙΝΗΣ ΩΦΕΛΕΙΑΣ.....	57
6.14	ΕΝΕΡΓΟΠΟΙΗΣΗ ΤΟΥ ΕΙΔΙΚΟΥ ΣΧΕΔΙΟΥ ΔΙΑΧΕΙΡΙΣΗΣ ΑΝΘΡΩΠΙΝΩΝ ΑΠΩΛΕΙΩΝ (ΣΔΑΑ).....	58
<b>7.</b>	<b>ΟΡΓΑΝΩΜΕΝΗ ΠΡΟΛΗΠΤΙΚΗ ΑΠΟΜΑΚΡΥΝΣΗ ΠΟΛΙΤΩΝ ΛΟΓΩ ΕΚΔΗΛΩΣΗΣ ΠΛΗΜΜΥΡΙΚΩΝ ΦΑΙΝΟΜΕΝΩΝ.....</b>	<b>59</b>
7.1	ΚΑΤΕΥΘΥΝΤΗΡΙΕΣ ΟΔΗΓΙΕΣ - ΣΧΕΔΙΟ ΔΡΑΣΗΣ.....	62
7.2	ΜΝΗΜΟΝΙΟ ΕΝΕΡΓΕΙΩΝ ΓΙΑ ΤΗΝ ΥΛΟΠΟΙΗΣΗ ΤΗΣ ΔΡΑΣΗΣ ΤΗΣ ΟΡΓΑΝΩΜΕΝΗΣ ΑΠΟΜΑΚΡΥΝΣΗΣ ΠΟΛΙΤΩΝ ΛΟΓΩ ΕΚΔΗΛΩΣΗΣ ΠΛΗΜΜΥΡΙΚΩΝ ΦΑΙΝΟΜΕΝΩΝ ΤΗΣ ΠΕΡΙΦΕΡΕΙΑΣ ΚΕΝΤΡΙΚΗΣ ΜΑΚΕΔΟΝΙΑΣ.....	65
<b>8</b>	<b>ΥΠΟΣΤΗΡΙΞΗ &amp; ΕΞΕΛΙΞΗ ΣΧΕΔΙΟΥ.....</b>	<b>67</b>
8.1	ΕΚΠΑΙΔΕΥΣΗ.....	67
8.2	Έλεγχος ΣΧΕΔΙΟΥ – ΑΣΚΗΣΕΙΣ.....	67
8.3	ΑΝΑΘΕΩΡΗΣΗ & ΕΠΙΚΑΙΡΟΠΟΙΗΣΗ ΣΧΕΔΙΟΥ.....	68
8.4	ΤΗΡΗΣΗ ΣΤΟΙΧΕΙΩΝ ΕΙΔΙΚΟΥ ΦΑΚΕΛΟΥ ΚΑΤΑΣΤΡΟΦΗΣ.....	68
<b>9.</b>	<b>ΠΕΡΙΒΟΛΗ-ΕΜΦΑΝΙΣΗ ΥΠΑΛΛΗΛΩΝ ΠΟΛΙΤΙΚΗΣ ΠΡΟΣΤΑΣΙΑΣ ΣΕ ΕΠΙΧΕΙΡΗΣΕΙΣ.....</b>	<b>69</b>

<b>10. ΕΓΚΡΙΣΗ ΚΑΙ ΕΝΑΡΞΗ ΙΣΧΥΟΣ ΤΟΥ ΣΧΕΔΙΟΥ.....</b>	<b>70</b>
<b>Παράρτημα Α – ΧΑΡΤΟΓΡΑΦΙΚΟ ΥΛΙΚΟ.....</b>	<b>72</b>
<b>Παράρτημα Β – ΜΝΗΜΟΝΙΟ ΕΝΕΡΓΕΙΩΝ.....</b>	<b>74</b>
<b>Παράρτημα Γ – ΕΘΕΛΟΝΤΙΚΕΣ ΟΡΓΑΝΩΣΕΙΣ ΠΠ.....</b>	
<b>Παράρτημα Δ – ΜΗΤΡΩΟ ΕΡΓΟΛΗΠΤΩΝ ΓΙΑ ΤΗΝ ΑΝΤΙΜΕΤΩΠΙΣΗ ΕΚΤΑΚΤΩΝ ΑΝΑΓΚΩΝ.....</b>	

## ΜΕΡΟΣ 1

### ΕΙΣΑΓΩΓΗ

## 1.ΕΙΣΑΓΩΓΗ

### 1.1 Ιστορικό σύνταξης

Σε εφαρμογή του άρθρου 17 του Ν.3013/2002, που ρυθμίζονται τα σχετικά με την κατάρτιση των σχεδίων πολιτικής προστασίας και τους υπόχρεους, προς τούτο, αρμόδιους φορείς, εκδόθηκε η Υπουργική Απόφαση 1299/7-4-2003 «Έγκριση του από 7.4.2003 Γενικού Σχεδίου Πολιτικής Προστασίας με τη συνθηματική λέξη ΞΕΝΟΚΡΑΤΗΣ» (ΦΕΚ 423/Β' /2003).

Σε εφαρμογή του γενικού σχεδίου «ΞΕΝΟΚΡΑΤΗΣ» και του άρθρου 174 του Ν. 3852/2010 συντάσσεται το παρόν «**Ειδικό Σχέδιο Αντιμετώπισης Καταστροφών εξαιτίας Πλημμυρικών Φαινομένων**» της Περιφέρειας Κεντρικής Μακεδονίας, σε εναρμόνιση με το σχέδιο «Δάρδανος», ακολουθώντας τις οδηγίες που δίνονται στο Μέρος XV αυτού.

Το παρόν συντάχθηκε από την Αυτοτελή Διεύθυνση Πολιτικής Προστασίας της Περιφέρειας Κεντρικής Μακεδονίας. **Ημερομηνία πρώτης έκδοσης 12/2020**

### 1.2 Χαρακτηρισμός βαθμού ασφαλείας:

ΑΔΙΑΒΑΘΜΗΤΟ

### 1.3 Πίνακας Διανομής

Εμπλεκόμενοι Φορείς

### 1.4 Έναρξη ισχύος και εξουσιοδότηση εφαρμογής του Σχεδίου

Η Αυτοτελής Δ/ση Πολιτικής Προστασίας της Περιφέρειας συντάσσει το παρόν σχέδιο σε εναρμόνιση με το σχέδιο «Δάρδανος» της Γενικής Γραμματείας Πολιτικής Προστασίας, σύμφωνα με τις οδηγίες σχεδίασης που δίνονται σε αυτό και το υποβάλλει στην Εκτελεστική Επιτροπή της Περιφέρειας. Εν συνεχεία, η Εκτελεστική Επιτροπή εισηγείται το ανωτέρω σχέδιο στο Περιφερειακό Συμβούλιο, το οποίο και το εγκρίνει σύμφωνα με τα άρθρα 174 και 163 του Ν.3852/2010 όπως ισχύει.

Η ημερομηνία έναρξης ισχύος του παρόντος Σχεδίου ορίζεται η ..../**12/2020**, ημερομηνία έγκρισής του από Περιφερειακό Συμβούλιο.

Επισημαίνεται όμως, ότι σύμφωνα με το Ν. 3013/2002 άρθρο 6 παρ. 8, ο Γενικός Γραμματέας Πολιτικής Προστασίας εγκρίνει τα τοπικά σχέδια. Εντούτοις στο σχέδιο «Δάρδανος» (παρ. 15.1.Δ)



αναφέρεται ότι τα σχέδια των Περιφερειών που καταρτίζονται σύμφωνα με την δομή και περιεχόμενα, που καθορίζονται στο σχέδιο «Δάρδανος» που εκδόθηκε από τη ΓΓΠΠ και μετά την έγκρισή τους από το Περιφερειακό Συμβούλιο, θεωρούνται άμεσα εκτελεστά και εγκρίσεως του Γενικού Γραμματέα Πολιτικής Προστασίας».

### 1.5 Οδηγίες για την ενεργοποίηση και εφαρμογή του σχεδίου

Το παρόν σχέδιο ενεργοποιείται και εφαρμόζεται) για την λήψη μέτρων και την υλοποίηση δράσεων:

- αυξημένης ετοιμότητας εν όψει επαπειλούμενου κινδύνου για την εκδήλωση πλημμυρικών φαινομένων
- αντιμετώπισης εκτάκτων αναγκών και της άμεσης/βραχείας διαχείρισης των συνεπειών από την εκδήλωση πλημμυρικών φαινομένων

Διευκρινίζεται ότι η έκδοση απόφασης κήρυξης της περιοχής σε Κατάσταση Έκτακτης Ανάγκης Πολιτικής Προστασίας δεν αποτελεί προϋπόθεση ενεργοποίησης και εφαρμογής του παρόντος. Επίσης, διευκρινίζεται ότι το Πυροσβεστικό Σώμα, η ΕΛ.ΑΣ. και το ΛΣ-ΕΛΑΚΤ, ως Σώματα Ασφαλείας που διέπονται από ειδικό θεσμικό πλαίσιο και κανονισμούς, η κινητοποίηση και μετακίνηση δυνάμεων στο πλαίσιο της αποστολής τους, καθορίζεται από τον επιχειρησιακό τους σχεδιασμό και τις εκάστοτε αποφάσεις της φυσικής ηγεσίας τους και δεν συνδέεται με αποφάσεις χαρακτηρισμού μιας καταστροφής ή κήρυξης μιας περιοχής σε κατάσταση έκτακτης ανάγκης πολιτικής προστασίας, κατά την έννοια των διατάξεων του Ν.3013/2002.

Το αυτό ισχύει και για τον τομέα υγείας (υγειονομικές μονάδες, ΕΚΑΒ, κλπ), ο οποίος κινητοποιείται την παροχή βοήθειας με βάση τον σχεδιασμό του και ανεξαρτήτως των αποφάσεων χαρακτηρισμού μιας καταστροφής ή κήρυξης μιας περιοχής σε κατάσταση έκτακτης ανάγκης πολιτικής προστασίας. Ως συντονισμός στο παρόν σχέδιο νοείται η οργάνωση και διατήρηση της συνεργασίας μεταξύ των διαφόρων οργανικών μονάδων μιας υπηρεσίας ή ενός φορέα ή μιας δομής διοίκησης, καθώς και μεταξύ φορέων ή υπηρεσιών ή άλλου εμπλεκόμενου δυναμικού και μέσω πολιτικής προστασίας για την εξασφάλιση ενιαίας και συγχρονισμένης δράσης.

Οι ρόλοι, αρμοδιότητες και κύριες δράσεις της περιφέρειας που εμπλέκεται στην αντιμετώπιση κινδύνων από την εκδήλωση πλημμυρικών φαινομένων, αναφέρονται αναλυτικά Μέρος 3 του παρόντος.

Επισημαίνεται ότι το θεσμικό πλαίσιο αποτελεί τη βάση για την υλοποίηση σειράς δράσεων οι οποίες δύναται να διαφοροποιούνται σε κάθε συμβάν, ανάλογα με τις απαιτήσεις διαχείρισης του καταστροφικού φαινομένου, από τους εμπλεκόμενους φορείς και δεν είναι περιοριστικό όσον αφορά

το εύρος των δράσεων αυτών.

Λαμβάνοντας υπόψη τα ανωτέρω, καθώς επίσης και ότι η εκδήλωση καταστροφών εξαιτίας πλημμυρικών φαινομένων με δυσμενείς επιπτώσεις στην υγεία του πληθυσμού, την περιουσία και το περιβάλλον δύναται να συμβεί οποιαδήποτε χρονική στιγμή, η ενεργοποίηση του παρόντος ισχύει αμέσως μετά την έναρξη ισχύος του, όπως τούτο αναφέρεται και στην παρ. 1.4 του παρόντος.

## ΜΕΡΟΣ 2

### ΣΚΟΠΟΣ / ΣΤΟΧΟΙ / ΑΝΑΛΥΣΗ ΚΙΝΔΥΝΟΥ/ ΙΔΕΑ ΕΠΙΧΕΙΡΗΣΕΩΝ

## 2. ΣΚΟΠΟΣ / ΣΤΟΧΟΙ / ΑΝΑΛΥΣΗ ΚΙΝΔΥΝΟΥ / ΙΔΕΑ ΕΠΙΧΕΙΡΗΣΕΩΝ

### 2.1 Σκοπός

Με το παρόν Ειδικό Σχέδιο Αντιμετώπισης Εκτάκτων Αναγκών και Άμεσης/Βραχείας Διαχείρισης των Συνεπειών από την Εκδήλωση Πλημμυρικών Φαινομένων, επιδιώκεται η άμεση και συντονισμένη απόκριση των Υπηρεσιών και των οργάνων πολιτικής προστασίας της Περιφέρειας Κεντρικής Μακεδονίας:

- για την υλοποίηση προπαρασκευαστικών μέτρων και δράσεων πολιτικής προστασίας που συμβάλλουν στην ετοιμότητα του ανθρώπινου δυναμικού και των μέσων για την αντιμετώπιση εκτάκτων αναγκών και την άμεση/βραχεία διαχείριση των συνεπειών από την εκδήλωση πλημμυρικών φαινομένων
- για την αποτελεσματική αντιμετώπιση εκτάκτων αναγκών από την εκδήλωση πλημμυρικών φαινομένων και την άμεση διαχείριση των συνεπειών τους, δράσεις που αποβλέπουν στην προστασία της ζωής, της υγείας και της περιουσίας των πολιτών, καθώς και στην προστασία του φυσικού περιβάλλοντος, των πλουτοπαραγωγικών πηγών και των υποδομών της χώρας.

Προϋπόθεση για την επίτευξη του σκοπού αυτού είναι ο συντονισμός, η συνεργασία και η διαλειτουργικότητα τόσο των εμπλεκόμενων υπηρεσιών της Περιφέρειας Κεντρικής Μακεδονίας όσο και των εμπλεκόμενων Φορέων σε Κεντρικό, Περιφερειακό και Τοπικό επίπεδο με την Περιφέρεια Κεντρικής Μακεδονίας.

### 2.2 Αντικειμενικοί Στόχοι

- Προσδιορισμός ρόλων και αρμοδιοτήτων των οργανικών μονάδων της Περιφέρειας Κεντρικής Μακεδονίας καθώς και των οργάνων που διευθύνουν και συντονίζουν τις επιχειρησιακές δυνάμεις σε τοπικό επίπεδο για όλες τις φάσεις κινητοποίησης του συστήματος Πολιτικής Προστασίας.
- Δρομολόγηση προπαρασκευαστικών μέτρων και δράσεων πολιτικής προστασίας που συμβάλλουν στην ετοιμότητα του ανθρώπινου δυναμικού και των μέσων για την αντιμετώπιση εκτάκτων αναγκών και την άμεση/βραχεία διαχείριση των συνεπειών από την εκδήλωση πλημμυρικών φαινομένων.
- Συντονισμένη δράση των εμπλεκόμενων υπηρεσιών της Περιφέρειας Κεντρικής Μακεδονίας

στην αντιμετώπιση εκτάκτων αναγκών και την άμεση/βραχεία διαχείριση των συνεπειών από την εκδήλωση πλημμυρικών φαινομένων.

- Εναρμόνιση του σχεδιασμού της Περιφέρειας Κεντρικής Μακεδονίας με το σχέδιο «Δάρδανος».

## **2.3 Ανάλυση Κινδύνου - Κατάσταση -Παραδοχές - Προϋποθέσεις- Παράμετροι Σχεδιασμού**

### **2.3.1. Ανάλυση Κινδύνου**

Για την αξιολόγηση και τη διαχείριση των κινδύνων πλημμύρας, βάσει των οποίων θα πρέπει να δρομολογούνται τα έργα αντιπλημμυρικής προστασίας, με την Κ.Υ.Α.Η.Π.31822/1542/Ε103/10/20-07-2010 (ΦΕΚ 1108/Β'/2010) έχει θεσπιστεί ένα ολοκληρωμένο πλαίσιο για την αξιολόγησή τους με στόχο τη μείωση των αρνητικών συνεπειών τους στην Ελλάδα.

Στο πλαίσιο εφαρμογής της ανωτέρω ΚΥΑ, η οποία εκδόθηκε σε συμμόρφωση με τις διατάξεις της οδηγίας 2007/60/ ΕΚ «για την αξιολόγηση και τη διαχείριση των κινδύνων πλημμύρας», ήδη έχει ολοκληρωθεί για το σύνολο των δεκατεσσάρων (14) Υδατικών Διαμερισμάτων της χώρας η κατάρτιση των Χαρτών Επικινδυνότητας Πλημμύρας και των Χαρτών Κινδύνων Πλημμύρας και έχουν αναρτηθεί τα απαιτούμενα κείμενα και χάρτες στο σχετικό ιστότοπο του Υπουργείου Περιβάλλοντος και Ενέργειας και στη βάση της Ευρωπαϊκής Επιτροπής (European Environment Information and Observation Network) .

Επίσης, έχουν καταρτιστεί και εγκριθεί τα Σχέδια Διαχείρισης Κινδύνων Πλημμύρας (ΣΔΚΠ) σε κάθε Υδατικό Διαμέρισμα και για τις ζώνες δυνητικά υψηλού κινδύνου πλημμύρας. Τα ΣΔΚΠ περιλαμβάνουν α) τους βασικούς στόχους για τη διαχείριση των κινδύνων πλημμύρας, β) τα αναγκαία μέτρα και τις προτεραιότητες για την επίτευξη των ανωτέρω στόχων και γ) τα πορίσματα της Προκαταρκτικής Αξιολόγησης Κινδύνων Πλημμύρας υπό μορφή χάρτη με τις ζώνες δυνητικά υψηλού κινδύνου πλημμύρας και τους χάρτες επικινδυνότητας πλημμύρας και κινδύνου πλημμύρας.

Τα Εγκεκριμένα Σχέδια Διαχείρισης Κινδύνων Πλημμύρας (ΣΔΚΠ), σύμφωνα με τις απαιτήσεις της Ευρωπαϊκής Οδηγίας για τις Πλημμύρες (2007/60/ΕΚ) και της εθνικής νομοθεσίας, έχουν αναρτηθεί στο σχετικό ιστότοπο του Υπουργείου Περιβάλλοντος και Ενέργειας .

### **2.3.2. Κατάσταση – Παραδοχές – Προϋποθέσεις- Παράμετροι Σχεδιασμού Κατάσταση:**

Οι πλημμύρες είναι ένα φαινόμενο που εντάσσεται στην κατηγορία των φυσικών καταστροφών.

Οι πιο συχνά εμφανιζόμενες πλημμύρες στον Ελληνικό χώρο οφείλονται σε φυσικά αίτια και δύναται να διακριθούν σε χερσαίες ή ποτάμιες και σε παράκτιες.

Οι χερσαίες ή ποτάμιες πλημμύρες προκαλούνται λόγω ραγδαίων βροχοπτώσεων-ισχυρών καταιγίδων ή από το ξαφνικό λιώσιμο χιονιού, ή ακόμα και από συνδυασμό των παραπάνω με συνέπεια τη μεγάλη αύξηση της απορροής των ποταμών, όπως επίσης και από αστοχία μεγάλων υδραυλικών έργων.

Οι χερσαίες ή ποτάμιες πλημμύρες δύναται να διακριθούν περαιτέρω σε πλημμύρες που παρουσιάζουν βραδεία εξέλιξη (πλημμύρες πεδίου) και σε πλημμύρες που παρουσιάζουν ταχεία εξέλιξη (ξαφνικές ή αιφνίδιες πλημμύρες).

Οι ξαφνικές ή αιφνίδιες πλημμύρες, με κύριο χαρακτηριστικό την ραγδαία εξέλιξή τους, είναι το πιο συνηθισμένο είδος πλημμύρας στην Ελλάδα λόγω της ιδιόμορφης γεωμορφολογίας της χώρας μας, η οποία συμβάλλει στην ανάπτυξη μεγάλου αριθμού ρεμάτων με μικρές σχετικά λεκάνες απορροής, στις οποίες κυριαρχούν οι έντονες κλίσεις που συντελούν στη γρήγορη αποστράγγισή

τους. Οι ξαφνικές πλημμύρες ή αιφνίδιες πλημμύρες έχουν προκαλέσει κατά το παρελθόν μεγάλες καταστροφές σε υποδομές (οδικό δίκτυο, κλπ), αγροτικές εκμεταλλεύσεις, κατοικίες κλπ. και έχουν θέσει σε κίνδυνο ανθρώπινες ζωές (παράσυρση πεζών και οχημάτων, κλπ).

Επίσης, η εκδήλωση ενός πλημμυρικού φαινομένου δύναται να προκαλέσει επαγόμενες φυσικές ή τεχνολογικές καταστροφές, όπως κατολισθητικά φαινόμενα, διαρροή επικίνδυνων υλικών, κλπ.

### **Παραδοχές:**

Η εκδήλωση πλημμυρικών φαινομένων δύναται να προκαλέσει:

- Τραυματισμούς και απώλειες ανθρώπινων ζωών και αίσθημα ανασφάλειας του πολίτη.
- Καταστροφές στις υποδομές της χώρας
- Άμεσες και έμμεσες οικονομικές απώλειες από καταστροφές στις περιουσίες των πολιτών, στον πρωτογενή τομέα (γεωργία, κτηνοτροφία), σε διάφορες υποδομές της χώρας (δίκτυα ηλεκτρισμού, τηλεπικοινωνιών κλπ.), καθώς και συνέπειες στον τουρισμό εν γένει.

### **Προϋποθέσεις:**

Προϋποθέσεις για την εφαρμογή του παρόντος σχεδίου είναι οι ακόλουθες:

- Η αποσαφήνιση των ρόλων και των αρμοδιοτήτων όλων των εμπλεκόμενων φορέων πολιτικής προστασίας ανά δράση, με βάση το ισχύον θεσμικό πλαίσιο.
- Ο καθορισμός των συνεργαζόμενων υπηρεσιών και φορέων και τους είδους της μεταξύ τους συνεργασίας.
- Η αναθεώρηση – επικαιροποίηση - εναρμόνιση σχεδίων πολιτικής προστασίας των εμπλεκόμενων φορέων σύμφωνα με το παρόν σχέδιο και σύνταξη ή επικαιροποίηση των αντίστοιχων μνημονίων ενεργειών.
- Ο προσδιορισμός του ανθρώπινου δυναμικού και μέσων που δύναται να διατεθούν σε Κεντρικό, Περιφερειακό και Τοπικό επίπεδο για την αντιμετώπιση εκτάκτων αναγκών και την άμεση/βραχεία διαχείριση των συνεπειών από την εκδήλωση πλημμυρικών φαινομένων.
- Η εξασφάλιση ετοιμότητας όλων των επιχειρησιακά εμπλεκόμενων Φορέων σε κάθε στάδιο επιχειρήσεων.
- Η συλλογή, επεξεργασία και εκμετάλλευση πληροφοριών μέσω δικτύων σε όλα τα επίπεδα.
- Η διασφάλιση της επικοινωνίας μεταξύ όλων των εμπλεκόμενων φορέων για την απρόσκοπτη ροή πληροφοριών.

### **Παράμετροι Σχεδιασμού:**

- Εκδήλωση πλημμυρικού φαινομένου με συνέπειες στις υποδομές, στις κατοικίες, καθώς και στην υγεία των πολιτών.
- Εμπλοκή φορέων σε Κεντρικό, Περιφερειακό και Τοπικό επίπεδο.
- Αδυναμία άμεσης/βραχείας διαχείρισης των συνεπειών σε τοπικό επίπεδο

## **2.4 Ιδέα Επιχειρήσεων**

Στο πλαίσιο του παρόντος σχεδίου δρομολογούνται οι ακόλουθες κύριες δράσεις:

A] αυξημένης ετοιμότητας εν όψει επαπειλούμενου κινδύνου για την εκδήλωση πλημμυρικών φαινομένων

B] αντιμετώπισης εκτάκτων αναγκών και άμεσης/βραχείας διαχείρισης των συνεπειών από την εκδήλωση πλημμυρικών φαινομένων

Βασική αρχή εφαρμογής του παρόντος είναι η συνεργασία όλων των εμπλεκόμενων Φορέων και Υπηρεσιών της Περιφέρειας και η συντονισμένη δράση τους, όπως αυτή καθορίζεται από το ισχύον θεσμικό πλαίσιο.

Οι εμπλεκόμενες Υπηρεσίες ενεργοποιούνται σε κάθε Φάση του Συστήματος Κινητοποίησης Πολιτικής Προστασίας (συνήθης ετοιμότητα, αυξημένη ετοιμότητα, άμεση κινητοποίηση-επέμβαση, αποκατάσταση) σύμφωνα με το ισχύον θεσμικό πλαίσιο και τα γενικά σχέδια Πολιτικής Προστασίας.

### ΜΕΡΟΣ 3

#### ΡΟΛΟΙ, ΑΡΜΟΔΙΟΤΗΤΕΣ ΚΑΙ ΚΥΡΙΕΣ ΔΡΑΣΕΙΣ ΠΕΡΙΦΕΡΕΙΩΝ

### 3.ΡΟΛΟΙ, ΑΡΜΟΔΙΟΤΗΤΕΣ ΚΑΙ ΚΥΡΙΕΣ ΔΡΑΣΕΙΣ ΤΗΣ ΠΕΡΙΦΕΡΕΙΑΣ

#### 3.1 Προληπτικά έργα των Περιφερειών που συμβάλλουν στην μείωση του κινδύνου εκδήλωσης πλημμυρικών φαινομένων

Τα προληπτικά έργα των Περιφερειών που συμβάλλουν στην μείωση του κινδύνου εκδήλωσης πλημμυρικών φαινομένων δεν αποτελούν αντικείμενο του παρόντος σχεδίου.

Για λόγους πληρότητας των δράσεων των Περιφερειών στην συνολική διαχείριση των κινδύνων από την εκδήλωση πλημμυρικών φαινομένων, αναφέρονται συνοπτικά στο παρόν τα έργα αυτά, που δρομολογούνται με εντολή Περιφερειάρχη και προσδιορίζονται θεματικά στις παρακάτω ενότητες:

- Τον έλεγχο και τη συντήρηση του δικτύου ομβρίων υδάτων των οδών αρμοδιότητας Περιφέρειας
- Τον έλεγχο και τη συντήρηση του αντιπλημμυρικών έργων, αρμοδιότητας λειτουργίας και συντήρησης της Περιφέρειας
- Την εκτέλεση εργασιών καθαρισμού ρεμάτων και των απαλλοτριωμένων χώρων παρά τα ρέματα, εφόσον συντρέχουν λόγοι μετά από σχετικό έλεγχο
- Τον έλεγχο και τη συντήρηση εγγειοβελτιωτικών έργων αρμοδιότητας Περιφέρειας
- Την παροχή οδηγιών και η παρακολούθηση εφαρμογής σχεδίων και εργασιών συντήρησης εγγειοβελτιωτικών έργων από τους ΟΕΒ
- Τον προγραμματισμό και εκτέλεση νέων έργων αντιπλημμυρικής προστασίας

Αναλυτικά, τα προληπτικά έργα των Περιφερειών που συμβάλλουν στην μείωση του κινδύνου εκδήλωσης πλημμυρικών φαινομένων αναφέρονται στην κείμενη νομοθεσία και της κανονιστικές διατάξεις της διοίκησης.

### 3.2 Προπαρασκευαστικές δράσεις των Περιφερειών

Τα προπαρασκευαστικά μέτρα και δράσεις πολιτικής προστασίας που συμβάλλουν στην ετοιμότητα του ανθρώπινου δυναμικού και των μέσων που διαθέτουν οι Περιφέρειες για την αντιμετώπιση εκτάκτων αναγκών και την άμεση/βραχεία διαχείριση των συνεπειών από την εκδήλωση πλημμυρικών φαινομένων, δρομολογούνται με εντολή Περιφερειάρχων ή των αρμόδιων Αντιπεριφερειάρχων που ενεργούν σύμφωνα με τις οδηγίες και τις κατευθύνσεις που τους παρέχουν οι Περιφερειάρχες, προσδιορίζονται θεματικά στις παρακάτω ενότητες:

- Συντήρηση εξοπλισμού και μέσων της Περιφέρειας (συμπεριλαμβανομένων και των οικείων Περιφερειακών Ενοτήτων) που θα χρησιμοποιηθούν για την αντιμετώπιση εκτάκτων αναγκών και την άμεση/βραχεία διαχείριση των συνεπειών από την εκδήλωση πλημμυρικών φαινομένων.
- Σύνταξη του Ειδικού Σχεδίου Αντιμετώπισης Καταστροφών εξαιτίας Πλημμυρικών Φαινομένων της Περιφέρειας κεντρικής Μακεδονίας, εναρμονισμένο με τις οδηγίες σχεδίασης του Σχεδίου «Δάρδανος».
- Σύνταξη ή επικαιροποίηση των μνημονίων ενεργειών για την αντιμετώπιση εκτάκτων αναγκών και την άμεση/βραχεία διαχείριση των συνεπειών από την εκδήλωση πλημμυρικών φαινομένων, από τη Δ/ση Πολιτικής Προστασίας της Περιφέρειας, βάσει των δράσεων που προβλέπονται στο παρόν Ειδικό Σχέδιο της Περιφέρειας. Το ανωτέρω μνημόνιο ενεργειών προσαρτάται στο παρόν και αποτελεί αναπόσπαστο μέρος του.
- Μετά τη σύνταξη ή επικαιροποίηση των ανωτέρω μνημονίων ενεργειών, κρίνεται σκόπιμο για λόγους άμεσης κινητοποίησης να κοινοποιούνται στις Διοικήσεις των Πυροσβεστικών Υπηρεσιών και των υπηρεσιών της ΕΛ.ΑΣ. σε επίπεδο Περιφέρειας.
- Κατάρτιση μνημονίων συνεργασίας με ιδιωτικούς φορείς για την εξασφάλιση επιπλέον πόρων προς ενίσχυση του έργου της Πολιτικής Προστασίας στην αντιμετώπιση εκτάκτων αναγκών και τη διαχείριση των συνεπειών από την εκδήλωση πλημμυρικών φαινομένων.
- Ενημέρωση του κοινού για τη λήψη μέτρων πρόληψης και αυτοπροστασίας από κινδύνους που προέρχονται από την εκδήλωση πλημμυρικών φαινομένων.
- Εκ των προτέρων προσδιορισμός χώρων προσωρινής εναπόθεσης φερτών υλικών και μπαζών που ενδέχεται να προκύψουν από την εκδήλωση πλημμυρικών φαινομένων σε χώρους αρμοδιότητας των Περιφερειών, σε συνεργασία με τους οικείους Δήμους.
- Σύγκληση των Συντονιστικών Οργάνων Πολιτικής Προστασίας (ΣΟΠΠ) των Περιφερειακών Ενοτήτων, με εντολή των Περιφερειάρχων και ευθύνη των Αντιπεριφερειάρχων σύμφωνα με τα προβλεπόμενα στην παράγραφο 3.3 του παρόντος και συμμετοχή στα Συντονιστικά Τοπικά Όργανα Πολιτικής Προστασίας των οικείων Δήμων.
- Διενέργεια ασκήσεων Πολιτικής Προστασίας για την εκπαίδευση του προσωπικού και την αξιολόγηση της επιχειρησιακής ετοιμότητας των υπηρεσιών της Περιφέρειας για την αντιμετώπιση εκτάκτων αναγκών και την άμεση/βραχεία διαχείριση των συνεπειών από την εκδήλωση πλημμυρικών φαινομένων, σύμφωνα με τις κατευθυντήριες οδηγίες της ΓΓΠΠ.
- Οι ανωτέρω δράσεις πολιτικής προστασίας έχουν ως στόχο την ετοιμότητα του μηχανισμού πολιτικής προστασίας για την αντιμετώπιση εκτάκτων αναγκών και την άμεση/βραχεία διαχείριση των συνεπειών από την εκδήλωση πλημμυρικών φαινομένων.

Τονίζεται ότι στο πλαίσιο της προετοιμασίας, στην αρχή κάθε έτους οι Περιφερειάρχες με απόφασή τους, η οποία εκδίδεται κατ' εξαίρεση όλων των υφισταμένων διατάξεων που αφορούν στην

αντίστοιχη λειτουργία άλλων υπηρεσιών των Περιφερειών και συνοδεύεται από την πρόβλεψη για τη δέσμευση της σχετικής δαπάνης, σύμφωνα με τις κείμενες διατάξεις (άρθρο 29 του Ν. 4483/2017 – ΦΕΚ 107/Α΄/2017), θα καθορίζουν το ωράριο λειτουργίας των Διευθύνσεων Πολιτικής Προστασίας των Περιφερειών, ως προς την αντιμετώπιση εκτάκτων αναγκών που προκύπτουν από φυσικά φαινόμενα ή τεχνολογικά συμβάντα, σε 24ωρη ή 12ωρη βάση κατά τις εργάσιμες ημέρες του έτους, τις Κυριακές και τις εξαιρέσιμες ημέρες του έτους (άρθρο 29 του Ν. 4483/2017 – ΦΕΚ 107/Α΄/2017)

### **3.3 Προπαρασκευαστική σύγκληση Συντονιστικών Οργάνων Πολιτικής Προστασίας (Σ.Ο.Π.Π. των Περιφερειακών Ενοτήτων για την ετοιμότητα αντιμετώπισης κινδύνων από την εκδήλωση πλημμυρικών φαινομένων)**

Στο πλαίσιο του συντονισμού και της επίβλεψης του έργου της πολιτικής προστασίας για την ετοιμότητα αντιμετώπισης κινδύνων από την εκδήλωση πλημμυρικών φαινομένων εντός των διοικητικών τους ορίων, κρίνεται απαραίτητο με εντολή των Περιφερειάρχων και ευθύνη των κατά τόπους αρμοδίων χωρικών Αντιπεριφερειάρχων να συγκαλούνται ετησίως πριν την έναρξη της χειμερινής περιόδου, τα Συντονιστικά Όργανα Πολιτικής Προστασίας (Σ.Ο.Π.Π.) των Περιφερειακών Ενοτήτων με σκοπό τον καλύτερο συντονισμό των φορέων που εμπλέκονται σε επίπεδο Περιφερειακής Ενότητας σε δράσεις πολιτικής προστασίας για την αντιμετώπιση κινδύνων από την εκδήλωση πλημμυρικών φαινομένων .

Στις συνεδριάσεις αυτές θα εξετασθούν θέματα σχετικά με:

- Την ετοιμότητα των υπηρεσιών της Περιφέρειας και των Περιφερειακών ενοτήτων που εμπλέκονται σε δράσεις πολιτικής προστασίας (συντήρηση εξοπλισμού και μηχανημάτων, ανάθεση και καταμερισμός αρμοδιοτήτων, εξουσιοδοτικές πράξεις, κλπ).
- Τη διασφάλιση της επικοινωνίας μεταξύ όλων των εμπλεκόμενων υπηρεσιών και οργάνων σε επίπεδο Περιφέρειας για την απρόσκοπτη ροή πληροφοριών.
- Την ενημέρωση της Δ/νσης Πολιτικής Προστασίας της Περιφέρειας για τις δράσεις που αναλαμβάνουν οι λοιποί επιχειρησιακά εμπλεκόμενοι φορείς και υπηρεσίες σε επίπεδο Περιφέρειας (Π.Σ., ΕΛ.ΑΣ., κλπ) στο πλαίσιο αντιμετώπισης εκτάκτων αναγκών και διαχείρισης των συνεπειών από την εκδήλωση πλημμυρικών φαινομένων.
- Το συντονισμό δράσεων πολιτικής προστασίας των λοιπών φορέων (ΕΛ.ΑΣ., Π.Σ., ΕΚΑΒ, κλπ) για την αντιμετώπιση κινδύνων από την εκδήλωση πλημμυρικών φαινομένων.
- Την κατάσταση του δικτύου όμβριων υδάτων των οδών, ζητημάτων που αφορούν τις εργασίες καθαρισμού υδατορευμάτων, καθώς και των αντιπλημμυρικών έργων αρμοδιότητας Περιφέρειας,
- Τον προσδιορισμό μέτρων πρόληψης και ετοιμότητας όταν προβλέπεται από την ΕΜΥ η εκδήλωση έντονων καιρικών φαινομένων (ισχυρές βροχές και καταιγίδες).
- Τον προσδιορισμό δράσεων στο πλαίσιο υλοποίησης της δράσης της οργανωμένης απομάκρυνσης πολιτών, κατ' εφαρμογή του άρθρου 6, παρ. 5στ΄ του Ν.3013/2002 (όπως αυτό τροποποιήθηκε και ισχύει βάσει της παρ. 2 του άρθ. 18 του Ν 3613/2007 (ΦΕΚ 263/Α΄/2007) και του άρθ. 108 του Ν.4249/2014), σύμφωνα με τα αναφερόμενα στο 7<sup>ο</sup> Κεφάλαιο του παρόντος.
- Την αξιοποίηση των Εθελοντικών Οργανώσεων Πολιτικής Προστασίας που δραστηριοποιούνται σε επίπεδο Περιφέρειας σε δράσεις για την υποστήριξη του έργου του Αντιπεριφερειάρχη στην αντιμετώπιση εκτάκτων αναγκών και την άμεση/βραχεία διαχείριση



των συνεπειών από την εκδήλωση πλημμυρικών φαινομένων, καθώς και κάθε άλλο θέμα που κρίνεται απαραίτητο για την αντιμετώπιση κινδύνων που προέρχονται από την εκδήλωση πλημμυρικών φαινομένων.

Επίσης, κρίνεται σκόπιμο στις ανωτέρω συνεδριάσεις των ΣΟΠΠ να διευκρινιστούν έγκαιρα, ζητήματα που αφορούν τον καταμερισμό των αρμοδιοτήτων μεταξύ των Περιφερειών και των Δήμων σε έργα συντήρησης αντιπλημμυρικών έργων στα όρια ευθύνης των αντίστοιχων Περιφερειακών Ενοτήτων, καθώς και ζητήματα που αφορούν τον έλεγχο καλής λειτουργίας και συντήρησης του δικτύου όμβριων υδάτων στο οδικό δίκτυο, με έμφαση στις αστικές περιοχές.

Στα ΣΟΠΠ είναι σκόπιμο να κληθούν να συμμετάσχουν και εκπρόσωποι των Οργανισμών Εγγείων Βελτιώσεων (ΟΕΒ) που δραστηριοποιούνται στα όρια ευθύνης των αντίστοιχων Περιφερειακών Ενοτήτων, για να ενημερώσουν σχετικά με την καλή λειτουργία των εγγειοβελτιωτικών έργων αρμοδιότητάς τους (στραγγιστικά δίκτυα, στραγγιστικοί τάφροι, αρδευτικά και στραγγιστικά αντλιοστάσια, κλπ).

Μετά τη σύγκληση των Συντονιστικών Οργάνων Πολιτικής Προστασίας (ΣΟΠΠ) των Περιφερειακών Ενοτήτων, οι γραμματείς των ΣΟΠΠ θα κοινοποιήσουν άμεσα τα πρακτικά της συνεδρίασης στους αρμόδιους Αντιπεριφερειάρχες, στις οικείες Δ/νσεις Πολιτικής Προστασίας των Περιφερειών, καθώς και στους εκπροσωπούμενους στα Σ.Ο.Π.Π. φορείς.

### **3.4 Δράσεις αυξημένης ετοιμότητας για τις περιοχές που προβλέπεται από την ΕΜΥ η εκδήλωση έντονων καιρικών φαινομένων (ισχυρές βροχοπτώσεις – καταιγίδες)**

Η κατάσταση ετοιμότητας πολιτικής προστασίας λόγω τεκμηριωμένου κινδύνου ορίζεται με το άρθρο 2, παρ. 4α του Ν.3013/2002 (βλέπε περισσότερα στο κεφάλαιο 6 του παρόντος)

Ειδικότερα, για τις περιοχές που προβλέπεται από την Εθνική Μετεωρολογική Υπηρεσία (Ε.Μ.Υ.) η εκδήλωση έντονων ή και επικίνδυνων καιρικών φαινομένων, όπως έντονες βροχοπτώσεις, ισχυρές καταιγίδες κτλ, σύμφωνα με τα Έκτακτα Δελτία Επιδείνωσης Καιρού (ΕΔΕΚ) και τα Έκτακτα Δελτία Επικίνδυνων Καιρικών Φαινομένων (ΕΔΕΚΦ), η αυξημένη ετοιμότητα των Περιφερειών αφορά κατά κύριο λόγο τις παρακάτω δράσεις:

- Ετοιμότητα του προσωπικού και των μέσων των Περιφερειών για την άμεση αντιμετώπιση εκτάκτων αναγκών και την άμεση/βραχεία διαχείριση των συνεπειών από την εκδήλωση πλημμυρικών φαινομένων.
- Ενημέρωση του κοινού σε τοπικό επίπεδο, βάσει των οδηγιών αυτοπροστασίας και των δελτίων τύπου που εκδίδονται από τη Γενική Γραμματεία Πολιτικής Προστασίας και διαβιβάζονται στην Περιφέρεια Κεντρικής Μακεδονίας, για την λήψη μέτρων αυτοπροστασίας από τους πολίτες για την εκδήλωση έντονων καιρικών φαινομένων και πλημμυρών.
- Συμβολή στην ενημέρωση σε τοπικό επίπεδο, των αγροτών, κτηνοτρόφων και μελισσοκόμων για την αναμενόμενη εκδήλωση έντονων καιρικών φαινομένων.

Σημειώνεται ότι σύμφωνα με τις οδηγίες της ΓΓΠΠ οι επίσημες πηγές ενημέρωσης είναι η Εθνική Μετεωρολογική Υπηρεσία (Ε.Μ.Υ.) και η Γενική Γραμματεία Πολιτικής Προστασίας, και οι πολίτες πρέπει να φροντίζουν ώστε να ενημερώνονται διαρκώς από το ραδιόφωνο και την τηλεόραση για την εξέλιξη των καιρικών φαινομένων. Η Γενική Γραμματεία Πολιτικής Προστασίας καταρτίζει και συντονίζει το έργο της πληροφόρησης των πολιτών στον τομέα της Πολιτικής Προστασίας τόσο σε επίπεδο γενικής ενημέρωσης όσο και σε αντίστοιχο παροχής ειδικών οδηγιών, προς αντιμετώπιση συγκεκριμένης καταστροφής ή κατάστασης έκτακτης ανάγκης (Ν. 4249/2014 άρθρο 108). Η Εθνική Μετεωρολογική Υπηρεσία με σκοπό την

ενημέρωση του κοινωνικού συνόλου και την έγκαιρη προειδοποίηση του σε περιπτώσεις επικίνδυνων καιρικών φαινομένων ή περιπτώσεις εκτάκτων αναγκών παρέχει μετεωρολογικά προϊόντα τα οποία διατίθεται σε φορείς Δημοσίου Τομέα, τον έντυπο τύπο, την τηλεόραση, το ραδιόφωνο και το διαδίκτυο. (ΠΔ 28/2015 άρθρο 52)

Στις περιπτώσεις που η ΕΜΥ εκδώσει Έκτακτα Δελτία Επιδείνωσης Καιρού (ΕΔΕΚ) και Έκτακτα Δελτία Επικίνδυνων Καιρικών Φαινομένων (ΕΔΕΚΦ), αυτά διαβιβάζονται από το ΚΕΠΠ/ΕΣΚΕ με ιδιαίτερο προειδοποιητικό σήμα προς όλους τους εμπλεκόμενους φορείς, προκειμένου να τεθούν οι φορείς σε κατάσταση ετοιμότητας πολιτικής προστασίας σε εφαρμογή του άρθρ. 2 παρ.4α του Ν. 3013/2002 για την αντιμετώπιση εκτάκτων αναγκών λόγω πρόβλεψης επικίνδυνων καιρικών φαινομένων, όπως οι έντονες βροχοπτώσεις, καταιγίδες, κλπ.

Αν και η ένταση, η διάρκεια και η χωρική κατανομή των βροχοπτώσεων αποτελεί σημαντική αιτία πρόκλησης πλημμυρικών φαινομένων, η εμφάνιση ενός πλημμυρικού φαινομένου εξαρτάται και από ένα πλήθος άλλων παραγόντων οι οποίοι μπορούν να δράσουν είτε αποτρεπτικά, είτε ενισχυτικά. Τέτοιοι παράγοντες που μπορούν να καθορίσουν την εμφάνιση ή όχι ενός πλημμυρικού φαινομένου είναι:

- η ικανότητα του υδρογραφικού δικτύου να παροχετεύσει αποτελεσματικά την επιφανειακή απορροή,
- η γεωλογία, το μέγεθος και η γεωμορφολογία της λεκάνης απορροής,
- ο κορεσμός του επιφανειακού εδάφους από προηγηθείσες βροχοπτώσεις,
- η φυτοκάλυψη του εδάφους,
- οι χρήσεις γης, κλπ.

Τα επίπεδα ετοιμότητας της Περιφέρειας Ανατολικής Μακεδονίας & Θράκης οι συγκεκριμένες ενέργειες και η λήψη μέτρων καθορίζονται μετά από σχετικές εντολές του Περιφερειάρχη ή του αρμόδιου Αντιπεριφερειάρχη (πχ ετοιμότητα μέσων, σύγκλιση ΣΟΠΠ κλπ), σύμφωνα με το ιδιαίτερο προειδοποιητικό σήμα του ΚΕΠΠ/ΕΣΚΕ και τις ιδιαίτερες οδηγίες που δίνονται σε αυτό, καθώς και την αξιοποίηση των διαθέσιμων επιστημονικών στοιχείων και πληροφοριών για την κινητοποίηση του δυναμικού και των μέσων πολιτικής προστασίας της χώρας ενόψει απειλούμενου κινδύνου καταστροφών από τη ΓΓΠΠ (Ν 3013/2002).

### **3.5 Δράσεις των Περιφερειών στην αντιμετώπιση κινδύνων μετά την εκδήλωση πλημμυρικών φαινομένων**

Οι Περιφερειάρχες ή οι αρμόδιοι Αντιπεριφερειάρχες που ενεργούν σύμφωνα με τις οδηγίες και τις κατευθύνσεις που τους παρέχουν οι Περιφερειάρχες, εκτιμώντας τις επιπτώσεις, όπως αυτές διαμορφώνονται από πληροφορίες που συνδέονται με την εξέλιξη των πλημμυρικών φαινομένων, στα πλαίσια του συντονιστικού τους ρόλου κατά κανόνα δρομολογούν αρχικά δράσεις που συνδέονται με:

- Την κινητοποίηση, δια των Δ/σεων Πολιτικής Προστασίας, του επιχειρησιακά εμπλεκόμενου δυναμικού και των μέσων πολιτικής προστασίας των Περιφερειών και την εξασφάλιση της επικοινωνίας με τους λοιπούς επιχειρησιακά εμπλεκόμενους φορείς.
- Την υποστήριξη του έργου των λοιπών επιχειρησιακά εμπλεκόμενων φορέων (Π.Σ., ΕΛ.ΑΣ., Δήμοι, κλπ), με μέσα που έχει άμεσα διαθέσιμα η Περιφέρεια, ή δύναται να εξασφαλίσει από άλλους φορείς (πχ των Εθελοντικών Οργανώσεων).
- Την άρση εμποδίων στο οδικό δίκτυο αρμοδιότητάς του, για τη διευκόλυνση της κίνησης των οχημάτων των σωστικών συνεργείων προς και από την πληγείσα περιοχή, τις νοσοκομειακές

μονάδες, κλπ.

- Τη λήψη απόφασης για την οργανωμένη απομάκρυνση πολιτών, όταν η εξελισσόμενη ή επικείμενη καταστροφή μπορεί να επηρεάσει πάνω από ένα Δήμο, σύμφωνα με τα όσα αναφέρονται στο 7ο Κεφάλαιο του παρόντος.
- Τη συνδρομή στο έργο των Δήμων στην παροχή βοήθειας στους πληγέντες.
- Την άμεση συγκρότηση συνεργείων για τον έλεγχο υποδομών και τεχνικών έργων αρμοδιότητάς τους για τη διαπίστωση ζημιών που προκλήθηκαν από πλημμύρες ή άλλα επαγόμενα των πλημμυρών φαινόμενα (κατολισθήσεις, κλπ).
- Την ενημέρωση του κοινού για δράσεις πολιτικής προστασίας σε επίπεδο Περιφέρειας και τη συμβολή στην ενημέρωση του κοινού σε ότι αφορά τη λήψη μέτρων αυτοπροστασίας από κινδύνους που προέρχονται από έντονα καιρικά φαινόμενα (βροχοπτώσεις, καταιγίδες, κλπ.), πλημμυρικά φαινόμενα.
- Τη συνεχή επικοινωνία του Περιφερειάρχη ή του αρμόδιου Αντιπεριφερειάρχη με τους Δημάρχους των περιοχών που έχουν πληγεί από την εκδήλωση των πλημμυρικών φαινομένων, στο πλαίσιο συντονισμού και ιεράρχησης δράσεων πολιτικής προστασίας στην αντιμετώπιση εκτάκτων αναγκών και την άμεση/βραχεία διαχείριση των συνεπειών.
- Την ενημέρωση του Γενικού Γραμματέα Πολιτικής Προστασίας για την εκδήλωση καταστροφικών φαινομένων, καθώς και για τις επιπτώσεις τους.
- Την υποβολή αιτήματος προς τον Γενικό Γραμματέα Πολιτικής Προστασίας για την ενεργοποίηση του **Μνημονίου** Συνεργασίας μεταξύ της Ελληνικής Αρχής Γεωλογικών και Μεταλλευτικών Ερευνών (Ε.Α.Γ.Μ.Ε.) και της ΓΓΠΠ, σε περιπτώσεις συντελεσθέντος ή εν εξελίξει καταστροφικού φαινομένου γεωλογικής αιτιολογίας (κατολισθήσεις, εδαφικές υποχωρήσεις, καθιζήσεις), σύμφωνα με τα 4927/5-07-2016 και 6044/25-08-2016 έγγραφα της Δ/σης Σχεδιασμού & Αντιμετώπισης Εκτάκτων Αναγκών της ΓΓΠΠ.
- Την υποβολή εισήγησης για κήρυξη των πληγεισών περιοχών από πλημμυρικά φαινόμενα σε Κατάσταση Έκτακτης Ανάγκης Πολιτικής Προστασίας, σε περίπτωση καταστροφών που έχουν χαρακτηριστεί από τον Γενικό Γραμματέα ως τοπικές σύμφωνα με τις σχετικές ρυθμίσεις του Ν. 3013/2002 όπως ισχύει.
- Τη διασφάλιση λειτουργίας των υπηρεσιών της Περιφέρειας μετά την εκδήλωση του καταστροφικού φαινομένου.
- Ό,τι άλλο κρίνεται απαραίτητο για την αντιμετώπιση εκτάκτων αναγκών από την εκδήλωση πλημμυρικών φαινομένων, στο πλαίσιο των αρμοδιοτήτων της Περιφέρειας Ανατολικής Μακεδονίας & Θράκης.

Νοείται ότι κατά προτεραιότητα εξετάζονται αιτήματα παροχής βοήθειας στους πληγέντες, συνδρομής στο έργο διάσωσης και απεγκλωβισμού, όπως και η διάνοιξη αποκλεισμένων δρόμων αρμοδιότητας των Περιφερειών για τη διευκόλυνση της κίνησης των οχημάτων των σωστικών συνεργείων προς και από την πληγείσα περιοχή, τις νοσοκομειακές μονάδες, κλπ.

Επίσης, όπως προβλέπεται στο γενικό σχέδιο Δάρδανος ο Περιφερειάρχης σε συνεργασία με την οικεία Περιφερειακή Διεύθυνση Πρωτοβάθμιας και Δευτεροβάθμιας Εκπαίδευσης και τις κατά τόπους Δημοτικές Αρχές, εκδίδει απόφαση διακοπής μαθημάτων λόγω έκτακτων συνθηκών στη χωρική αρμοδιότητα της Περιφέρειας.

### **3.6 Δράσεις των Περιφερειών στην άμεση/βραχεία διαχείριση συνεπειών**

Η άμεση/βραχεία διαχείριση συνεπειών από τις Περιφέρειες συνδέεται με δράσεις που αφορούν:

- Τη συνδρομή των Δήμων στην παροχή βοήθειας στους πληγέντες - προσωρινή διαμονή των πολιτών που λόγω καταστροφής η παραμονή στις κατοικίες τους έχει καταστεί αδύνατη, σε συνεργασία και μετά από σχετικό αίτημα του αρμόδιου για την υλοποίηση αυτής της δράσης δήμου.
- Τη γνωστοποίηση μέσω ανακοινώσεων ή δελτίων τύπου στα τοπικά μέσα ενημέρωσης και μέσα κοινωνικής δικτύωσης, για τη λειτουργία της τηλεφωνικής γραμμής στην οποία μπορούν να απευθύνονται οι πολίτες που οι ιδιοκτησίες τους έχουν πληγεί και χρειάζονται άμεση προσωρινή διαμονή, σε συνεννόηση με τους οικείους Δήμους.
- Την ενεργοποίηση εθελοντικών οργανώσεων πολιτικής προστασίας που δραστηριοποιούνται στη Περιφέρεια για υποστηρικτικές δράσεις στο έργο της Περιφέρειας, σύμφωνα με τις σχετικές αποφάσεις των ΣΟΠΠ.
- Την υποβολή εισήγησης για κήρυξη των πληγέντων περιοχών από πλημμυρικά φαινόμενα σε Κατάσταση Έκτακτης Ανάγκης Πολιτικής Προστασίας, σε περίπτωση καταστροφών που έχουν χαρακτηριστεί από τον ΓΓΠΠ ως τοπικές σύμφωνα με τις σχετικές ρυθμίσεις του Ν. 3013/2002 όπως ισχύει.
- Τη συγκρότηση συνεργείων από υπαλλήλους των Δ/σεων Τεχνικών Υπηρεσιών της Περιφέρειας προκειμένου να μεταβούν και να προβούν εντός της πληγείσας περιοχής σε άμεσο οπτικό έλεγχο υποδομών και τεχνικών έργων αρμοδιότητάς τους για τη διαπίστωση ζημιών που προκλήθηκαν από την εκδήλωση πλημμυρικών φαινομένων και εκτίμηση του δυναμικού και των μέσων που απαιτούνται για την άμεση αποκατάσταση της λειτουργίας τους.
- Την ενημέρωση του Συντονιστή Αποκεντρωμένης Διοίκησης, στο πλαίσιο συντονισμού και ιεράρχησης δράσεων πολιτικής προστασίας στην αντιμετώπιση εκτάκτων αναγκών και την άμεση/βραχεία διαχείριση των συνεπειών.
- Τη γνωστοποίηση της καταστροφής (ημερομηνία εκδήλωσης πλημμύρας, πληγείσες περιοχές) στη Γ.Δ.Α.Ε.Φ.Κ.
- Ότι άλλο κρίνεται απαραίτητο για την άμεση/βραχεία διαχείριση των συνεπειών από την εκδήλωση πλημμυρικών φαινομένων, στο πλαίσιο των αρμοδιοτήτων τους.

Εν συνεχεία, οι Περιφερειάρχες ή οι αρμόδιοι Αντιπεριφερειάρχες που ενεργούν σύμφωνα με τις οδηγίες και τις κατευθύνσεις που τους παρέχουν οι Περιφερειάρχες, έχοντας υπόψη τυχόν αιτήματα συνδρομής προς υποστήριξη του έργου άλλων φορέων (Π.Σ., Δήμοι, κλπ) και τις επιπτώσεις του **καταστροφικού** φαινομένου σε έργα και υποδομές αρμοδιότητας Περιφέρειας, συγκροτούν κατάλληλα συνεργεία για:

- Τον καθαρισμό εντός των πλημμυρισμένων περιοχών των εσχαρών των φρεατίων υδροσυλλογής στις οδούς αρμοδιότητάς τους και καθαρισμός λοιπών αντιπλημμυρικών έργων αρμοδιότητάς τους από φερτά υλικά λόγω των πλημμυρικών υδάτων, προς αποκατάσταση της λειτουργικότητάς τους.
- Την αποκατάσταση βατότητας των αποκλεισμένων οδών αρμοδιότητάς τους με την απομάκρυνση φερτών υλικών και πλημμυρικών υδάτων από το οδόστρωμα και αποκατάσταση της οδικής κυκλοφορίας.
- Τη μεταφορά των ανωτέρω φερτών υλικών στους χώρους που έχουν ήδη προσδιοριστεί σε συνεργασία με τους οικείους Δήμους για την προσωρινή εναπόθεση φερτών υλικών μετά την εκδήλωση πλημμυρικών φαινομένων και τη δρομολόγηση δράσεων προσωρινής αποθήκευσης, μεταφόρτωσης, ανάκτησης και διάθεσής τους, σύμφωνα με την κείμενη

νομοθεσία διαχείρισης μη επικίνδυνων στερεών αποβλήτων.

- Την αποκατάσταση λειτουργίας των αντιπλημμυρικών έργων αρμοδιότητας συντήρησης της Περιφέρειας.
- Την εκτίμηση και καταγραφή των ζημιών σε βιομηχανικές και βιοτεχνικές μονάδες, εμπορικά καταστήματα, αγροτικές εκμεταλλεύσεις, άλλες επιχειρήσεις και φορείς μη κερδοσκοπικού χαρακτήρα που έχουν πληγεί από πλημμύρες.
- Την υποβολή αιτήματος προς τη Δ.Α.Ε.Φ.Κ.- Κ.Ε. για οριοθέτηση της πληγείσας περιοχής, συνοδευόμενο από συγκεντρωτικές καταστάσεις των πορισμάτων των αυτοψιών ανά τοπική κοινότητα από το Δήμο και την Περιφέρεια (για κατοικίες και επιχειρήσεις αντίστοιχα).

Σε περιπτώσεις καταστροφής που το δυναμικό και τα μέσα που έχει άμεσα διαθέσιμα η Περιφέρεια ή δύναται να εξασφαλίσει μέσω άλλων φορέων (πχ εθελοντικών οργανώσεων, ΟΤΑ α κλπ), δεν επαρκούν για την άμεση διαχείριση των συνεπειών λόγω πλημμυρών, δύναται να αιτηθεί μέσω του ΚΕΠΠ/ΕΣΚΕ συνδρομή από τους διαθέσιμους πόρων άλλων φορέων, όπως αυτοί αναφέρονται στο Ν. 3013/2002 άρθρο 3 όπως ισχύει (Ενοπλες Δυνάμεις, ΟΚΩ, Γενική Γραμματεία Πολιτικής Προστασίας κλπ).

Για τα πάσης φύσεως αντιπλημμυρικά έργα αρμοδιότητας Περιφέρειας το έργο της άμεσης αποκατάστασης της λειτουργίας τους υποστηρίζεται από τη Δ/ση Πολιτικής Προστασίας της Περιφέρειας και τα Τμήματα Πολιτικής Προστασίας των Περιφερειακών Ενοτήτων, τα οποία με εντολή Περιφερειάρχη ή του αρμόδιου Αντιπεριφερειάρχη συντονίζουν το έργο της διάθεσης δυναμικού και μέσων για την άμεση αποκατάσταση των ζημιών που προκλήθηκαν από την καταστροφή.

Διευκρινίζεται ότι κατά τη διάρκεια και μετά την εκδήλωση της καταστροφής, τα έργα και δραστηριότητες που απαιτούνται για την άμεση αποκατάσταση της λειτουργίας των πάσης φύσεως έργων αντιπλημμυρικής προστασίας, δύναται να έχει το χαρακτήρα κατεπείγουσας ανάγκης, ειδικά όταν συνδέεται με την προστασία της ζωής και της περιουσίας των πολιτών, και εκτελείται από τους φορείς του έχουν τη θεσμική αρμοδιότητα λειτουργίας και συντήρησης των έργων αυτών. Η κατεπείγουσα ανάγκη συνδέεται κυρίως, με απλές τεχνικές εργασίες που δεν απαιτούν μελέτη, ή υπηρεσίες που πρέπει να υλοποιηθούν κατά τη διάρκεια ή αμέσως μετά από την εκδήλωση ενός πλημμυρικού φαινομένου, όπως η άντληση πλημμυρικών υδάτων, απομάκρυνση φερτών υλών, άρση καταπτώσεων και εμποδίων στο οδικό δίκτυο, αποφράξεις στο δίκτυο όμβριων κλπ. Στις ανωτέρω απλές τεχνικές εργασίες δύναται να συμπεριλαμβάνονται και τυχόν μικρά τεχνικά έργα προσωρινού χαρακτήρα που κρίνονται αναγκαία στη φάση της αντιμετώπισης (πχ πρόχειρα αναχώματα κλπ).<sup>1</sup>

Σημειώνεται ότι η σχετική διάταξη του Καλλικράτη σύμφωνα με την οποία ο Περιφερειάρχης μπορεί, κατ' εξαίρεση, να αποφασίσει για θέματα που ανήκουν στην αρμοδιότητα της οικονομικής επιτροπής όταν δημιουργείται άμεσος κίνδυνος βλάβης των συμφερόντων της περιφέρειας από την αναβολή λήψης απόφασης, παραμένει σε ισχύ και για την περίπτωση των καταστροφικών συμβάντων και τις δράσεις των Περιφερειών στην άμεση/βραχεία διαχείριση συνεπειών. (Ν 3852/2010 άρθρο 159).

<sup>1</sup> Αριθμ. πρωτ. 7767/30-10-2019 έγγραφο της ΓΓΠΠ, «Σχέδιο Δράσεων Πολιτικής Προστασίας για την αντιμετώπιση κινδύνων από την εκδήλωση πλημμυρικών φαινομένων»

### **3.7 Σύγκληση Συντονιστικών Οργάνων Πολιτικής Προστασίας (Σ.Ο.Π.Π.) Περιφερειακών Ενοτήτων μετά την εκδήλωση πλημμυρικών φαινομένων, για την αντιμετώπιση εκτάκτων αναγκών και την άμεση/βραχεία διαχείριση των συνεπειών**

Μετά την εκδήλωση πλημμυρικών φαινομένων οι κατά τόπους αρμόδιοι χωρικοί Αντιπεριφερειάρχες, που ενεργούν σύμφωνα με τις οδηγίες και τις κατευθύνσεις που τους παρέχουν οι οικείοι Περιφερειάρχες, δύνανται προς υποβοήθηση του έργου τους να συγκαλούν τα Συντονιστικά Όργανα Πολιτικής Προστασίας (Σ.Ο.Π.Π.) των οικείων Περιφερειακών Ενοτήτων με σκοπό τον καλύτερο συντονισμό των φορέων που εμπλέκονται σε επίπεδο Περιφερειακής Ενότητας σε δράσεις πολιτικής προστασίας για την αντιμετώπιση εκτάκτων αναγκών και την άμεση/βραχεία διαχείριση των συνεπειών.

Επισημαίνεται ότι κατά τη διάρκεια εξέλιξης της καταστροφής, όπως αυτή έχει χαρακτηριστεί με απόφαση του Γενικού Γραμματέα Πολιτικής Προστασίας, καθώς και του έργου αποκατάστασης των ζημιών, το Συντονιστικό Όργανο Πολιτικής Προστασίας λειτουργεί σε εικοσιτετράωρη βάση. Σχετικά με την έννοια της καταστροφής και τον χαρακτηρισμό αυτής, για την εικοσιτετράωρη λειτουργία του ΣΟΠΠ, αναλυτικά στην παρ. 6.5 του παρόντος.

Ειδικότερα, στα ανωτέρω ΣΟΠΠ των Περιφερειακών Ενοτήτων κρίνεται σκόπιμο να εξετάζονται κατά κύριο λόγο θέματα σχετικά,

- με την παροχή στοιχείων από όλους τους αρμόδιους συμμετέχοντες φορείς για την πορεία εξέλιξης του καταστροφικού φαινομένου καθώς για τις συνέπειες του, κατά το μέρος που τους αφορά και εμπλέκονται,
- με την αμοιβαία ενημέρωση για την διαθεσιμότητα δυναμικού και μέσων των φορέων που εκπροσωπούνται σ' αυτό για την υλοποίηση των δράσεων και μέτρων πολιτικής προστασίας για την αντιμετώπιση εκτάκτων αναγκών και την άμεση/βραχεία διαχείριση των συνεπειών,
- με την διάθεση προσωπικού και μέσων για την αντιμετώπιση εκτάκτων αναγκών και την άμεση/βραχεία διαχείριση των συνεπειών, σε επίπεδο Περιφερειακής Ενότητας, με βάση τις ανάγκες, όπως αυτές καταγράφονται και ιεραρχούνται από τους συμμετέχοντες στο ΣΟΠΠ,
- με τη συνδρομή των συμμετεχόντων φορέων στο ΣΟΠΠ, εφόσον αποφασιστεί από τον Περιφερειάρχη ή τον αρμόδιο Αντιπεριφερειάρχη η εφαρμογή του μέτρου της οργανωμένης προληπτικής απομάκρυνσης πολιτών από εξελισσόμενη ή επικείμενη καταστροφή από την εκδήλωση πλημμυρικών φαινομένων, σύμφωνα με τα αναφερόμενα στο κεφ. 7 του παρόντος,
- με τη συνδρομή των συμμετεχόντων φορέων στο ΣΟΠΠ στην παροχή βοήθειας στους πληγέντες με ζητήματα που συνδέονται με προσωρινή διαμονή των πολιτών που λόγω της καταστροφής η παραμονή στις κατοικίες τους έχει καταστεί αδύνατη,
- με την ενεργοποίηση εθελοντικών οργανώσεων πολιτικής προστασίας που δραστηριοποιούνται στη Περιφέρεια για υποστηρικτικές δράσεις στο έργο της Περιφέρειας
- με ζητήματα που συνδέονται με την επικοινωνία και τη ροή πληροφοριών μεταξύ των εμπλεκόμενων φορέων,
- ό,τι άλλο κρίνεται απαραίτητο για την αντιμετώπιση εκτάκτων αναγκών και την άμεση/βραχεία διαχείριση των συνεπειών από την εκδήλωση πλημμυρικών φαινομένων.

Επίσης, σε περιπτώσεις όπου από τα πλημμυρικά φαινόμενα πλήττονται εκτάσεις με εγγειοβελτιωτικά έργα εντός των ορίων ευθύνης των Περιφερειακών Ενοτήτων, στα ανωτέρω ΣΟΠΠ των Περιφερειακών Ενοτήτων είναι σκόπιμο να κληθούν να συμμετάσχουν και εκπρόσωποι των αρμόδιων για την λειτουργία και συντήρησή τους Οργανισμών Εγγείων Βελτιώσεων (ΟΕΒ),

προκειμένου να ενημερώσουν σχετικά με την καλή λειτουργία των εγγειοβελτιωτικών έργων αρμοδιότητάς τους (αποστράγγιση του πλεονάζοντος αρδευτικού (επιφανειακού και εδαφικού) νερού, η παροχέτευση πλημμυρικών ροών, αποκατάσταση βλαβών στο αγροτικό οδικό δίκτυο αρμοδιότητάς τους, κλπ).

## ΜΕΡΟΣ 4

### ΣΥΣΤΗΜΑ ΚΙΝΗΤΟΠΟΙΗΣΗΣ ΠΟΛΙΤΙΚΗΣ ΠΡΟΣΤΑΣΙΑΣ ΣΕ ΕΠΙΠΕΔΟ ΠΕΡΙΦΕΡΕΙΑΣ

#### 4. ΣΥΣΤΗΜΑ ΚΙΝΗΤΟΠΟΙΗΣΗΣ ΠΟΛΙΤΙΚΗΣ ΠΡΟΣΤΑΣΙΑΣ ΠΕΡΙΦΕΡΕΙΑΣ ΚΕΝΤΡΙΚΗΣ ΜΑΚΕΔΟΝΙΑΣ

##### 4.1 Προληπτικές δράσεις

Τα προληπτικά έργα των Περιφερειών που συμβάλλουν στην μείωση του κινδύνου εκδήλωσης πλημμυρικών φαινομένων δεν αποτελούν αντικείμενο του παρόντος σχεδίου. Για λόγους πληρότητας των δράσεων των Περιφερειών στην συνολική διαχείριση των κινδύνων από την εκδήλωση πλημμυρικών φαινομένων, αναφέρονται συνοπτικά στο παρόν τα έργα αυτά, που δρομολογούνται με εντολή Περιφερειάρχη.

Δ/ση Τεχνικών Έργων ΠΚΜ και Υποδιευθύνσεις Τεχνικών Έργων Π.Ε. (με εντολή Περιφερειάρχη)

- Μελέτη, κατασκευή και συντήρηση αντιπλημμυρικών έργων αρμοδιότητας λειτουργίας και συντήρησης της Περιφέρειας.
- Έλεγχο και συντήρηση του δικτύου ομβρίων υδάτων των οδών αρμοδιότητας Περιφέρειας.
- Μέριμνα για τον καθαρισμό και την αστυνόμευση των ρεμάτων και των απαλλοτριωμένων χώρων παρά τα ρέματα, εφόσον συντρέχουν λόγοι μετά από σχετικό έλεγχο.

Δ/σεις Αγροτικής Οικονομίας & Κτηνιατρικής

- Ο προγραμματισμός εγγειοβελτιωτικών, αρδευτικών, υδροληπτικών και αντιδιαβρωτικών έργων και η μέριμνα για την εξασφάλιση της χρηματοδότησής τους

##### 4.2 Φάση Ετοιμότητας & Προπαρασκευαστικές Δράσεις

###### 4.2.1 Διαχείριση & Οργάνωση Πόρων

Περιφερειάρχη

- Συντονισμός δράσης όλων των υπηρεσιών της Περιφέρειας και των διαθέσιμων μέσων παρέχοντας τις κατάλληλες κατευθύνσεις στους οικείους Αντιπεριφερειάρχες.



- Μέριμνα για τη στελέχωση Κέντρου Επιχειρήσεων και των θέσεων εργασίας των συστημάτων Πολιτικής Προστασίας που λειτουργούν στις ΠΕ της Κεντρικής Μακεδονίας.
- Έκδοση απόφασης για τον καθορισμό του ωραρίου λειτουργίας των Δ/σεων Πολιτικής Προστασίας, στην αρχή κάθε έτους.
- Εντολή για συντήρηση των επιχειρησιακών μέσων της Περιφέρειας Κεντρικής Μακεδονίας προς τις αρμόδιες οργανικές μονάδες.
- Αξιολόγηση των αναγκών και εντολή για την προμήθεια μέσων και εξοπλισμού έκτακτης ανάγκης καθώς και των υποστηρικτικών δράσεων πολιτικής προστασίας (ΜΑΠ, ασύρματοι, λογισμικά συστήματα κλπ).

#### Αυτοτελής Διεύθυνση Πολιτικής Προστασίας

- Τήρηση επικαιροποιημένου τηλεφωνικού καταλόγου του Μηχανισμού Πολιτικής Προστασίας της Περιφέρειας Κεντρικής Μακεδονίας.
- **Τήρηση Μητρώου Εργοληπτικών Εταιρειών** για τη διάθεση μηχανημάτων έργου και προσωπικού για την αντιμετώπιση εκτάκτων αναγκών.

#### Γενική Διεύθυνση Εσωτερικής Οργάνωσης & Λειτουργίας.

Μέριμνα για:

- Την επιχειρησιακή ετοιμότητα του προσωπικού της Περιφέρειας.
- Την πιθανή αναγκαία πρόσληψη προσωπικού με σχέση εργασίας ιδιωτικού δικαίου ορισμένου χρόνου για την κάλυψη έκτακτων αναγκών για διάστημα έως 8 μηνών από την επέλευση του γεγονότος χωρίς να απαιτείται προηγούμενη κήρυξη της περιοχής σε κατάσταση έκτακτης ανάγκης.
- Την πρόσληψη προσωπικού οποιασδήποτε ειδικότητας με σύμβαση εργασίας ορισμένου χρόνου από τους ΟΤΑ για την αντιμετώπιση κατεπείγουσών εποχικών ή πρόσκαιρων αναγκών με σύμβαση ορισμένου χρόνου.
- Την περαιτέρω εκτίμηση των αναγκών των επιμέρους δράσεων σε ανθρώπινο δυναμικό και αξιοποίηση του συνόλου των εργαζομένων υπαλλήλων, ανάλογα και με τα ιδιαίτερα προσόντα τους για την επίτευξη της καλύτερης σύνθεσης στη στελέχωση των ειδικών ομάδων και κλιμακίων άμεσης επέμβασης και καταγραφής ζημιών.
- Τήρηση επικαιροποιημένου **Μητρώου Μηχανικών** της Περιφέρειας (στοιχεία επικοινωνίας, ειδικότητα αυτών, οργανική θέση κλπ) οι οποίοι μπορούν να συμμετέχουν σε επιχειρήσεις αντιμετώπισης καταστάσεων έκτακτης ανάγκης και κοινοποίηση αυτού στη Δ/ση Πολιτικής Προστασίας (ετησίως).
- Τήρηση επικαιροποιημένου **Μητρώου Προϊσταμένων** των Δ/σεων της Περιφέρειας με τους αναπληρωτές τους (στοιχεία επικοινωνίας, οργανική θέση κλπ) και κοινοποίηση αυτού στη Δ/ση Πολιτικής Προστασίας (ετησίως).
- Τήρηση καταστάσεων προσωπικού της Περιφέρειας με πλήρη στοιχεία (υπηρεσία που εργάζονται, τηλέφωνα, διεύθυνση κλπ).

- Την επάρκεια των εγγεγραμμένων πιστώσεων για την αντιμετώπιση εκτάκτων αναγκών
- **Μεταφορικών Μέσων** για τη μεταφορά πληγέντων σε ασφαλείς χώρους μετά από ένα καταστρεπτικό γεγονός.

#### Γενική Διεύθυνση Δημόσιας Υγείας και Κοινωνικής Μέριμνας

- Τήρηση επικαιροποιημένου **Μητρώου Ιδρυμάτων Κοινωνικών Δομών** (στοιχεία επικοινωνίας, επιμέρους δράσεις και είδος υπηρεσιών που παρέχονται, μέγιστος αριθμός ατόμων που μπορούν να φιλοξενήσουν και να εξυπηρετήσουν σε μια κατάσταση έκτακτης ανάγκης κλπ) και αποστολή αυτού στη Δ/νση Πολιτικής Προστασίας (ετησίως).
- Τήρηση επικαιροποιημένου καταλόγου **Νοσηλευτικών Ιδρυμάτων** και στοιχεία επικοινωνίας των υπεύθυνων αυτών (κινητά και σταθερά τηλέφωνα και αποστολή αυτών στη Δ/νση Πολιτικής Προστασίας (ετησίως).
- Τήρηση επικαιροποιημένου **Μητρώου Υγειονομικών Κλιμακίων** (στοιχεία επικοινωνίας, επιμέρους δράσεις και είδος υπηρεσιών που παρέχουν κλπ) σύμφωνα με το σχεδιασμό της Υπηρεσίας και κοινοποίηση αυτού στη Δ/νση Πολιτικής Προστασίας (ετησίως).
- Τήρηση και επικαιροποίηση **Μητρώου Εργαστηρίων** που πληρούν τις θεσμικές απαιτήσεις για τον εργαστηριακό έλεγχο του πόσιμου νερού και τροφίμων. Σύνταξη μνημονίων συνεργασίας με τα ανωτέρω εργαστήρια (εφόσον απαιτείται). Αποστολή των ανωτέρω στη Δ/νση Πολιτικής Προστασίας (ετησίως).
- Τήρηση επικαιροποιημένου **Μητρώου των Φορέων Ύδρευσης** με τα στοιχεία των υπευθύνων (ΕΥΔΑΠ, ΟΤΑ κλπ) και αποστολή αυτού στη Δ/νση Πολιτικής Προστασίας (ετησίως),

#### Γενική Διεύθυνση Αγροτικής Οικονομίας και Κτηνιατρικής

- Κατάρτιση και επικαιροποίηση **Βάσης Δεδομένων Αγροτικών, Κτηνοτροφικών και Μελισσοκομικών συλλόγων και συνεταιρισμών** με τα στοιχεία επικοινωνίας των αρμόδιων υπευθύνων σε περιπτώσεις φυσικών καταστροφών. Αποστολή των εν λόγω στοιχείων στην Αυτοτελή Δ/νση Πολιτικής Προστασίας (ετησίως).
- Κατάρτιση και επικαιροποίηση **Βάσης Δεδομένων Αλιέων και Αλιευτικών συλλόγων**. Ενημέρωση των αλιέων μέσω των συλλόγων τους για τη λήψη μέτρων ενόψει επερχόμενων κινδύνων. Ορισμός του υπεύθυνου αλιέα ανά σύλλογο για επικοινωνία σε περίπτωση έκτακτης ανάγκης. Αποστολή των στοιχείων αυτών στην Αυτοτελή Δ/νση Πολιτικής Προστασίας (ετησίως).

#### Γενική Διεύθυνση Προγραμματισμού και Υποδομών (με εντολή Περιφερειάρχη)

- Την αξιοποίηση των διαθέσιμων χρηματοδοτικών πόρων για την κάλυψη δαπανών πρόληψης, ετοιμότητας, απόκρισης (επέμβασης) και βραχείας αποκατάστασης.
- Σύνταξη προτάσεων για την ένταξη σε προγράμματα συναφή με την Πολιτική Προστασία που συγχρηματοδοτούνται από την Ε.Ε. σε συνεργασία με την Αυτοτελή Δ/νση Πολιτικής Προστασίας.
- Διαδικασίες σύνταξης, έγκρισης και υπογραφής προγραμματικών συμβάσεων μεταξύ Περιφέρειας και δημόσιων και ιδιωτικών φορέων για την υποστήριξη των δράσεων Πολιτικής

Προστασίας.

#### Όλες οι υπηρεσίες

- Μέριμνα για την εξασφάλιση της ετοιμότητας του προσωπικού και των μέσων (συντήρηση εξοπλισμού και μέσων κλπ) που εμπλέκονται στην αντιμετώπιση εκτάκτων αναγκών και τη διαχείριση των συνεπειών με εντολή Περιφερειάρχη ή του οικείου Αντιπεριφερειάρχη.

#### **4.2.2 Εθελοντικές Οργανώσεις**

##### Αντιπεριφερειάρχες ΠΕ

- Ενεργοποίηση και καθορισμός των δράσεων των Εθελοντικών Οργανώσεων Πολιτικής Προστασίας σύμφωνα με τις επιχειρησιακές ανάγκες και την απόφαση ένταξής τους διαμέσου του ΣΟΠΠ.<sup>2</sup>

##### Δ/ση Πολιτικής Προστασίας

- Τήρηση επικαιροποιημένου Μητρώου Εθελοντικών Οργανώσεων Πολιτικής Προστασίας (συλλογή στοιχείων και τήρηση αρχείου σχετικά με την επιχειρησιακή τους ετοιμότητα όπως: στοιχεία επικοινωνίας, τομείς στους οποίους δραστηριοποιούνται, περιοχή δράσης, εξοπλισμός, μέλη, νομική μορφή κλπ).
- Εισηγήση στο ΣΟΠΠ για την έκδοση απόφασης σχετικά με την ανάληψη δράσεων από τις Εθελοντικές Οργανώσεις Πολιτικής Προστασίας, προς υποβοήθηση του έργου των Περιφερειών, σύμφωνα με την απόφαση ένταξής τους στο μητρώο της ΓΓΠΠ και συντονισμός των δράσεων τους βάσει των αποφάσεων των ΣΟΠΠ.
- Διαβίβαση των απολογιστικών στοιχείων δράσεων στην ΓΓΠΠ
- Συντονισμό των εθελοντικών οργανώσεων που αναλαμβάνουν δράσεις όπως αυτές έχουν καθοριστεί σε συνεδριάσεις του ΣΟΠΠ.
- Κατάρτιση μνημονίων συνεργασίας με ιδιωτικούς φορείς για την εξασφάλιση επιπλέον πόρων προς ενίσχυση του έργου της αντιμετώπισης εκτάκτων αναγκών και της διαχείρισης των συνεπειών από την εκδήλωση πλημμυρικών φαινομένων.

##### Δ/ση Οικονομικών

- Διενέργεια των σχετικών διαγωνισμών εξοπλισμού των Εθελοντικών Οργανώσεων με πόρους, αναλόγως της δαπάνης που απαιτείται, το είδος των υλικών – εξοπλισμού κλπ.

#### **4.2.3 Συλλογικά Συντονιστικά Όργανα**

##### **Συγκρότηση και Σύγκληση ΣΟΠΠ**

##### Περιφερειάρχης

---

<sup>2</sup> **Βασική απαίτησης σχεδίασης:** Τα στοιχεία που μας διαβιβάζονται από τη ΓΓΠΠ να είναι αξιοποιήσιμα ανάλογα με τις πραγματικές ανάγκες και δυνατότητες.

- Συγκρότηση των ΣΟΠΠ των ΠΕ και εντολή για τη σύγκλησή τους.

#### Αντιπεριφερειάρχες ΠΕ

- Σύγκληση του ΣΟΠΠ ανά ΠΕ σύμφωνα με τους κανόνες λειτουργίας που ορίζονται στην ΥΑ 7575/2016 και του παρόντος σχεδίου (παρ. 3.3 και 3.7)
- Μέριμνα ώστε κατά τη διάρκεια της εξέλιξης της καταστροφής, καθώς και του έργου αποκατάστασης των ζημιών το ΣΟΠΠ να λειτουργεί σε εικοσιτετράωρη βάση, με δυνατότητα συνέχισης της συνεδρίασης και με τους οριζόμενους από τους μετέχοντες, αναπληρωτές τους.
- Μέριμνα για διαβίβαση των πρακτικών και των αποφάσεων των ΣΟΠΠ στην Αυτοτελή Δ/νση Πολιτικής Προστασίας καθώς και στους εκπροσωπούμενους στα ΣΟΠΠ φορείς.

#### Δ/νση Πολιτικής Προστασίας

- Συμμετοχή στα ΣΟΠΠ των ΠΕ διά του προϊσταμένου της Δ/νσης και του προϊσταμένου τμήματος της οικείας ΠΕ (ή των αναπληρωτών τους)
- Συμμετοχή (των οριζόμενων υπαλλήλων) στις συνεδριάσεις των ΣΤΟ των οικείων ΟΤΑ. Αποστολή των οριζόμενων υπαλλήλων στους οικείους ΟΤΑ προκειμένου να συμπεριληφθούν στις σχετικές αποφάσεις συγκρότησης.
- Υποβολή του έργου του Περιφερειάρχη και των οικείων Αντιπεριφερειάρχων για τη συγκρότηση και σύγκληση των ΣΟΠΠ, με εντολή Περιφερειάρχη.
- Συμμετοχή (των οριζόμενων υπαλλήλων) στις συνεδριάσεις των ΣΟΠΠ των ΠΕ.
- Εξειδίκευση των κατευθυντήριων οδηγιών της ΓΓΠΠ σε θέματα των ΣΟΠΠ και ενημέρωση των οικείων Αντιπεριφερειάρχων.

#### Υποδιευθύνσεις Τεχνικών Έργων των ΠΕ

- Συμμετοχή στο ΣΟΠΠ της οικείας ΠΕ δια του προϊσταμένου της Δ/νσης (ή του αναπληρωτή του).

#### Δ/νσεις Δημόσιας Υγείας και Κοινωνικής Μέριμνας των ΠΕ

- Συμμετοχή στο ΣΟΠΠ της οικείας ΠΕ δια του προϊσταμένου της Δ/νσης (ή του αναπληρωτή του).

#### Λοιπές Οργανικές Μονάδες της Περιφέρειας

- Συμμετοχή στα ΣΟΠΠ μετά από πρόσκληση του οικείου Αντιπεριφερειάρχη.

### **4.2.4 Ευαισθητοποίηση του Κοινού & Οδηγίες Αυτοπροστασίας**

#### Περιφερειάρχης

- Συντονισμός των σχετικών δράσεων ευαισθητοποίησης και ενημέρωσης του κοινού (εντολή για έκδοση φυλλαδίων, τηλεοπτικά σποτ, διαδικασία έγκρισης και ανάρτησης, δράσεις πολιτικής προστασίας περιφέρειας, κλπ).

#### Δ/νση Πολιτικής Προστασίας (με εντολή Περιφερειάρχη)

- Έκδοση οδηγιών αυτοπροστασίας και ευαισθητοποίησης του κοινού σύμφωνα με τις κατευθυντήριες οδηγίες των αρμόδιων αρχών.

- Ενημέρωση κοινού σχετικά με το σχεδιασμό της Πολιτικής Προστασίας.
- Αποστολή ενημερώσεων/προειδοποιήσεων σε φορείς που ενδεχομένως συμβάλλουν με τις δράσεις τους σε αύξηση του κινδύνου καταστροφής.

#### Δ/νσεις Αγροτικής Οικονομίας και Κτηνιατρικής

- Κατάρτιση και αναθεώρηση σχεδιασμού σε θέματα ενημέρωσης αγροτών, κτηνοτρόφων και μελισσοκόμων σε επίπεδο νομού με βάση τις τοπικές ιδιαιτερότητες και για τη λήψη μέτρων και προστασία καταστροφές. Αποστολή του εν λόγω σχεδιασμού στην Αυτοτελή Δ/νση Πολιτικής Προστασίας.
- Έκδοση και διανομή ή αναδιανομή ενημερωτικών εντύπων άλλων συναρμόδιων φορέων στους μελισσοκομικούς και αγροτικούς συλλόγων προς ενημέρωση των μελών τους.
- Υποστήριξη συνεργιών μεταξύ Πυροσβεστικής Υπηρεσίας και αρμόδιων φορέων (πχ ΕΛΓΟ-Εκπαιδεύσεις Μελισσοκόμων) για τη διεξαγωγή εκπαιδευτικών σεμιναρίων των μελισσοκόμων και αγροτών για την αντιμετώπιση καταστροφών και τη λήψη των κατάλληλων μέτρων προστασίας .

#### Δ/νση Αλιείας

- Διερεύνηση δυνατότητας για τη διοργάνωση ημερίδων ενημέρωσης των αλιέων με τη συνδρομή και άλλων εμπλεκόμενων φορέων σε θέματα πρόληψης και αντιμετώπισης καταστροφών.
- Συνεργασία άλλους φορείς και υπηρεσίες (πχ ΕΦΕΤ, ερευνητικά ιδρύματα όπως Ελληνικό Κέντρο Θαλάσσιων Ερευνών – ΕΛΚΕΘΕ).
- Σύνταξη οδηγού Πρόληψης και Αντιμετώπισης Καταστροφών σε περίπτωση απειλής.

#### Δ/νση Υγείας και Κοινωνικής Μέριμνας/Τμήμα Περιβαλλοντικής Υγιεινής και Υγειονομικού Ελέγχου

- Κατάρτιση και αναθεώρηση σχεδιασμού της υπηρεσίας για την ενημέρωση των πολιτών σε θέματα δημόσιας υγείας που ενδέχεται να προκληθούν από ένα καταστροφικό συμβάν. Αποστολή του εν λόγω σχεδιασμού στην Αυτοτελή Δ/νση Πολιτικής Προστασίας (ετησίως).

#### Γραφείο Τύπου

- Έκδοση ανακοινώσεων ενημέρωσης του κοινού σύμφωνα με τις οδηγίες του Περιφερειάρχη.

#### **Τρόποι υλοποίησης του μέτρου:**

##### (Ενδεικτική αναφορά)

- Αναρτήσεις στην Ιστοσελίδα της Αυτοτελούς Δνσης Πολιτικής Προστασίας της Περιφέρειας
- Ενημερωτικές εκδηλώσεις επικοινωνίας με τους πολίτες (πχ ημερίδες κλπ), μετά από εντολή Περιφερειάρχη ανά υπηρεσία.
- Έκδοση ενημερωτικών εντύπων και διανομή τους ή αναδιανομή φυλλαδίων άλλων φορέων (πχ μέσω των ΟΤΑ, Εθελοντικών Οργανώσεων, των ΕΛΤΑ, των ΟΤΑ, σχολείων, ιστοσελίδα της Περιφέρειας, έκδοση δελτίων τύπου κλπ).
- Δημοσιεύσεις σε ΜΜΕ.
- Ενημερωτικές ανακοινώσεις σε χώρους μαζικής συνάθροισης κοινού (πχ μέσα μαζικής μεταφοράς).

- Διαχωρισμός των ενημερώσεων και των μηνυμάτων προς το κοινό ανά στάδιο της καταστροφής και διαχωρισμός των μηνυμάτων για διαφορετικούς πληθυσμούς (ευάλωτες ομάδες, παιδιά, ηλικιωμένοι, αλλοδαποί κλπ).
- Οιοσδήποτε άλλος τρόπος θεωρηθεί προσφορότερος από τα Αποκεντρωμένα Όργανα Πολιτικής Προστασίας.

**Παραδοχή Σχεδιασμού:** Οι ανωτέρω δράσεις, ειδικά αυτές που σχετίζονται με έκδοση ενημερωτικού υλικού, συνέδρια, ενημερωτικές ομιλίες, υλοποιούνται μετά από εντολή Περιφερειάρχη και εφόσον εξασφαλιστούν οι απαιτούμενοι οικονομικοί πόροι και καταρτιστούν οι σχετικές προδιαγραφές από την καθ' ύλην αρμόδια οργανική μονάδα της Περιφέρειας, αποφάσεις της Ο.Ε., σχετικές εισηγήσεις των Δ/νσεων Οικονομικών.

#### **4.2.5 Διασφάλιση λειτουργίας Κρίσιμων Υποδομών & Υπηρεσιών/Σχεδίων Αντιμετώπισης Εκτάκτων Καταστάσεων**

##### Περιφερειάρχης

- Λήψη μέτρων (παροχή οδηγιών και κατευθύνσεων, οργάνωση εκδηλώσεων και εκπαιδευτικών δράσεων) για την εκπόνηση σχεδίων έκτακτης ανάγκης από καταστροφές χώρων συνάθροισης κοινού (δημόσια κτίρια, νοσηλευτικά ιδρύματα, ιδρύματα πρόνοιας), επιχειρήσεις κλπ, στα πλαίσια του Ν. 3850/2010 άρθρο 27.

##### Αντιπεριφερειάρχες ΠΕ

- Μέριμνα για τον ορισμό **εναλλακτικού χώρου** για τη συνάντηση των μελών του ΣΟΠΠ σύμφωνα με τις σχετικές κατευθυντήριες οδηγίες – προδιαγραφές και του θεσμικού πλαισίου περί υγείας και ασφάλειας στην εργασία.
- Μέριμνα για την ενημέρωση των μελών του ΣΟΠΠ, της Αυτοτελούς Δ/σης Πολιτικής Προστασίας και των εμπλεκόμενων υπηρεσιών της ΠΕ.

##### Τεχνικός Ασφαλείας

- Μέριμνα για κατάρτιση και αναθεώρηση του **Σχεδίου Αντιμετώπισης Καταστάσεων Έκτακτης/ΣΑΕΚ Ανάγκης** από φυσικούς και άλλους κινδύνους (σεισμό, πλημμύρα, τεχνολογικό ατύχημα κλπ), στα κτίρια της Περιφέρειας Κεντρικής Μακεδονίας, κατ' εφαρμογή της σχετικής νομοθεσίας περί υγιεινής και ασφάλειας στην εργασία. Η ανάθεση της κατάρτισης του εν λόγω σχεδιασμού, γίνεται με απόφαση Περιφερειάρχη.
- Μέριμνα για κατάρτιση και αναθεώρηση **Σχεδίου Επιχειρησιακής Συνέχειας της Περιφέρειας**, της λειτουργίας των κρίσιμων υπηρεσιών που σχετίζονται με μια έκτακτη κατάσταση ανάγκης από φυσική ή άλλη καταστροφή, προκειμένου να εξασφαλιστεί η αδιάλειπτη παροχή των υπηρεσιών τους (πχ συστήματα, επικοινωνιών, πληροφορικής, κρίσιμες υπηρεσίες για τον πολίτη, προσδιορισμός χώρων μετεγκατάστασης κλπ). Η ανάθεση της κατάρτισης του εν λόγω σχεδιασμού γίνεται με απόφαση Περιφερειάρχη.
- Υλοποίηση ασκήσεων για την δοκιμή της εφαρμογής και τη ευρεία γνωστοποίηση των ανωτέρω σχεδίων κατόπιν εντολής των οικείων Αντιπεριφερειάρχων και του Περιφερειάρχη.

#### 4.2.6 Αντιπλημμυρική Προστασία

##### Τεχνικές Υπηρεσίες (με εντολή Περιφερειάρχη)

- Μέριμνα προκειμένου να τοποθετηθούν κατάλληλες προειδοποιητικές σημάνσεις στους στα σημεία του οδικού δικτύου που διασταυρώνονται με χειμάρρους (Ιρλανδικές Διαβάσεις). Ενημέρωση της Αυτοτελούς Δ/σης Πολιτικής Προστασίας (ετησίως).
- Έλεγχος και συντήρηση δικτύου ομβρίων υδάτων αρμοδιότητας της Περιφέρειας Ανατολικής Μακεδονίας & Θράκης πριν από την έναρξη των χειμερινών βροχοπτώσεων.

#### 4.2.7 Χώρων Καταφυγής/Καταυλισμού

##### Αυτοτελής Δ/ση Πολιτικής Προστασίας (με εντολή Περιφερειάρχη)

- Συλλογή και αναθεώρηση στοιχείων των χώρων καταφυγής-καταυλισμού από τους ΟΤΑ α καθώς και χαρτογράφηση των ανωτέρω στοιχείων.
- Εισήγηση στα ΣΟΠΠ για την Οριστικοποίηση Χώρων Καταφυγής – Καταυλισμού που έχουν ελεγχθεί και τηρούν τις απαιτούμενες προδιαγραφές.<sup>3</sup>
- Αποστολή των στοιχείων των χώρων καταφυγής στις κατά τόπους Αστυνομικές Αρχές προκειμένου σε περίπτωση που απαιτηθεί να λάβουν μέτρα τροχαίας κίνησης για την διευκόλυνση της κίνησης των πολιτών προς τους χώρους καταφυγής και για τη λήψη μέτρων τάξης και ασφάλειας στους χώρους αυτούς.
- Ανάρτηση των εν λόγω χώρων στην ιστοσελίδα της Περιφέρειας για την ενημέρωση των πολιτών.
- Προσδιορισμός χώρων προσωρινής εναπόθεσης φερτών υλικών και μπαζών από τους χώρους αρμοδιότητας των Περιφερειών μετά την εκδήλωση καταστροφών σε συνεργασία με τους οικείους Δήμους.

##### Τεχνικές Υπηρεσίες (με εντολή Περιφερειάρχη)

- Συγκρότηση κλιμακίων ελέγχου προκειμένου να συνδράμουν τους δήμους, σε αυτοψίες και χαρακτηρισμό των χώρων καταφυγής/καταυλισμού, ώστε να διαπιστωθεί εάν πληρούνται οι σχετικές προδιαγραφές και τα κριτήρια καταλληλότητας των δημόσιων χώρων συνάθροισης κοινού, καθώς επίσης και να καταγραφούν τυχόν ελλείψεις και επικινδυνότητες, μετά από αίτημα των δήμων κατά λόγο αρμοδιότητας. Αποστολή των ανωτέρω στοιχείων στη Δ/ση Πολιτικής Προστασίας.
- Συνεργασία με ΔΕΚΟ (ΔΕΥΑ\_, ΟΤΕ, ΔΕΗ) για την ανάπτυξη κατάλληλων υποδομών, στους χώρους καταφυγής.
- Σύνταξη σχεδίου προτεραιοποίησης οδικών αξόνων του Περιφερειακού Οδικού Δικτύου με την εκπόνηση ειδικής μελέτης στην οποία καθορίζεται το οδικό δίκτυο έκτακτης ανάγκης. Αποστολή του εν λόγω σχεδίου στις Αστυνομικές Αρχές και τη Δ/ση Πολιτικής Προστασίας.

#### 4.3 Φάση Αυξημένης Ετοιμότητας

##### Περιφερειάρχη

<sup>3</sup> Βασική απαίτηση σχεδίασης: Για την εφαρμογή της δράσης αυτής απαιτείται η θεσμική διευκρίνιση ως προς το σχετικό πεδίο ευθύνης των αρμοδιοτήτων των εμπλεκόμενων φορέων που αφορούν τους χώρους καταφυγής – καταυλισμού.

- Εντολή για θέση σε κατάσταση αυξημένης ετοιμότητας των υπηρεσιών της Περιφέρειας για την αντιμετώπιση εκτάκτων αναγκών με βάση τη γενικότερη εκτίμηση κινδύνου καθώς και:
  - ο Τις προγνώσεις και τις προειδοποιήσεις της ΕΜΥ για εκδήλωση έντονων καιρικών φαινομένων.
  - ο Τα ιδιαίτερα προειδοποιητικά σήματα της Γενικής Γραμματείας Πολιτικής Προστασίας.
- Εντολή προς τον οικείο Αντιπεριφερειάρχη για σύγκληση των οικείων ΣΟΠΠ κατά περίπτωση.

#### Αυτοτελής Δ/νση Πολιτικής Προστασίας

- Ενημέρωση των Υπηρεσιών της Περιφέρειας με κάθε πρόσφορο μέσο (email, instant messenger κ.α.) των Έκτακτων Δελτίων Επιδείνωσης Καιρού (ΕΔΕΚ) ή των Έκτακτων Δελτίων Πρόγνωσης Καιρικών Φαινομένων (ΕΔΠΕΚΦ) της ΕΜΥ και των ιδιαίτερων προειδοποιητικών σημάτων της ΓΓΠΠ που διαβιβάζονται από το ΚΕΠΠ, για λόγους ετοιμότητας πολιτικής προστασίας.
- Ενημέρωση των Υπηρεσιών της Περιφέρειας προκειμένου να τεθούν σε κατάσταση αυξημένης ετοιμότητας για την αντιμετώπιση εκτάκτων αναγκών, με εντολή Περιφερειάρχη.
- Αναρτήσεις στο διαδικτυακό τόπο της Πολιτικής Προστασίας της Περιφέρειας και στα μέσα κοινωνικής δικτύωσης, με στόχο την ενημέρωση του κοινού και τη λήψη μέτρων αυτοπροστασίας.
- Γενική Διεύθυνση Αγροτικής Οικονομίας και Κτηνιατρικής.
- Ενημέρωση των αλιέων μέσω των συλλόγων τους για τη λήψη μέτρων ενόψει επερχόμενων κινδύνων.
- Ενημέρωση των μελισσοκόμων, αγροτών και κτηνοτρόφων με μήνυμα ηλεκτρονικού ταχυδρομείου, σχετικά με τη λήψη μέτρων για την προστασία των γεωργικών και κτηνοτροφικών εκμεταλλεύσεων και αποφυγή των συνεπειών από πιθανή επικείμενη καταστροφή λόγω έντονων καιρικών φαινομένων, σύμφωνα με τα Έκτακτα Δελτία Καιρού της ΕΜΥ που αποστέλλονται από την Αυτοτελή Δ/νση Πολιτικής Προστασίας. Σχετική ενημέρωση της Αυτοτελούς Δ/νση Πολιτικής Προστασίας.

#### Όλες οι Υπηρεσίες

Οι αρμόδιες οργανικές μονάδες της Περιφέρειας για την υλοποίηση έργων και δράσεων αντιμετώπισης εκτάκτων αναγκών, οφείλουν να ενημερώνονται σε καθημερινή βάση για την εξέλιξη των καιρικών φαινομένων σύμφωνα με τις επίσημες προγνώσεις της ΕΜΥ όπως αυτές δημοσιεύονται στην ιστοσελίδα της ([.emy.gr](http://.emy.gr)).

### **4.4 Φάση Άμεσης Κινητοποίησης/Επέμβασης και Αποκατάστασης/Αρωγής**

#### **4.4.1 Αναγγελία Κινδύνου- Αρχική Ειδοποίηση**

Οι αρμόδιες κατά τόπους υπηρεσίες της ΕΛΑΣ αποτελούν θεσμικά τον φορέα επίσημης ενημέρωσης των εμπλεκόμενων φορέων για την επικρατούσα κατάσταση στην περιοχή ευθύνης τους, δεδομένου ότι λειτουργούν σε 24ωρη βάση και ενημερώνουν άμεσα τα Αποκεντρωμένα Όργανα Πολιτικής Προστασίας (Περιφερειάρχη, Αντιπεριφερειάρχη ΠΕ).

Τη δράση αυτή μπορούν να υποστηρίξουν και οι αρμόδιες κατά τόπους υπηρεσίες του ΠΣ οι οποίες



λειτουργούν επίσης σε 24ωρη βάση. Οποιαδήποτε άλλη πληροφορία αξιολογείται κατά περίπτωση.

#### **4.4.2 Κινητοποίηση - Αρχική Εκτίμηση Επιπτώσεων - Διάθεση Πόρων**

##### Περιφερειάρχης

- Ενημέρωση και συνεργασία με το Γενικό Γραμματέα Πολιτικής Προστασίας για την εκδήλωση των καταστροφικών φαινομένων, τις επιπτώσεις του, το συντονισμό και τη διαλειτουργικότητα μεταξύ των φορέων και τις δράσεις πολιτικής προστασίας που υλοποιούνται στο τοπικό επίπεδο.
- Συνεχή επικοινωνία με τους Δημάρχους των περιοχών που έχουν πληγεί από την εκδήλωση ενός καταστροφικού φαινομένου, στο πλαίσιο συντονισμού και ιεράρχησης των δράσεων πολιτικής προστασίας.
- Εντολή και συντονισμό διάθεσης δυναμικού και μέσων, προκειμένου να μεταβούν στις πληγείσες περιοχές, για την περαιτέρω συλλογή πληροφοριών, την εκτίμηση επιπτώσεων και διαπίστωση των ζημιών, με στόχο την ορθολογική διαχείριση των πόρων που απαιτούνται για την ιεράρχηση των δράσεων Πολιτικής Προστασίας.
- Κινητοποίηση δια μέσω της Αυτοτελούς Δ/σης Πολιτικής Προστασίας του επιχειρησιακά εμπλεκόμενου δυναμικού, των μέσων πολιτικής προστασίας και των Εθελοντικών Οργανώσεων της Περιφέρειας. Εξασφάλιση της επικοινωνίας με τους λοιπούς επιχειρησιακά εμπλεκόμενους φορείς.
- Κινητοποίηση δια μέσω της Αυτοτελούς Δ/σης Πολιτικής Προστασίας των αρμόδιων τεχνικών υπηρεσιών συντήρησης του οδικού δικτύου της Περιφέρειας, κατόπιν σχετικού αιτήματος για υποστήριξη φορέων (ΠΣ, ΕΚΑΒ, ΔΕΔΔΗΕ κλπ) που επιχειρούν για διάσωση και απεγκλωβισμό ατόμων, παροχή ιατρικής βοήθειας.
- Διάθεση των αναγκαίων μέσων που απαιτούνται και συντονισμό των εμπλεκόμενων επιχειρησιακών δυνάμεων για την αντιμετώπιση των συνεπειών της καταστροφής, όταν τούτη χαρακτηριστεί από τον Γενικό Γραμματέα Πολιτικής Προστασίας ως τοπική, συνεπικουρούμενος από τους επικεφαλής των δυνάμεων που ενεργούν στο τομέα ευθύνης τους.
- Εντολή για την ενεργοποίηση του μητρώου των ιδιωτικών (μισθωμένων) μέσων πολιτικής προστασίας της Περιφέρειας, για την αντιμετώπιση εκτάκτων αναγκών αρμοδιότητας της Περιφέρειας Κεντρικής Μακεδονίας. Συνδρομή σε λοιπούς φορείς (ΓΓΠΠ, ΠΣ, ΕΛΑΣ, Δήμους, κλπ), σε περίπτωση κήρυξης κατάστασης έκτακτης ανάγκης Πολιτικής Προστασίας από τον ΓΓΠΠ.
- Αίτημα στο ΕΣΚΕ/ΚΕΠΠ για συνδρομή πόρων από άλλους φορείς από οι ίδιοι πόροι δεν επαρκούν.
- Αίτημα στον ΓΓΠΠ για συνδρομή με πόρους από πολίτες με ειδικές γνώσεις και εμπειρία καθώς και πάσης φύσεως μέσα με τους χειριστές τους που ανήκουν σε φυσικά και νομικά πρόσωπα, που έχουν ενταχθεί στις δυνάμεις Πολιτικής Προστασίας της ΓΓΠΠ, εφόσον τούτο κρίνεται αναγκαίο για την αντιμετώπιση των καταστροφών.
- Αίτημα για κρατικές έκτακτες οικονομικές ενισχύσεις ανά περίπτωση.

##### Αντιπεριφερειάρχες ΠΕ

- Διάθεση και συντονισμός δράσης του απαραίτητου δυναμικού και μέσων για την πρόληψη, ετοιμότητα, αντιμετώπιση και αποκατάσταση των φυσικών και άλλων καταστροφών στην περιφερειακή ενότητά τους, σύμφωνα με τις οδηγίες και τις κατευθύνσεις που παρέχονται από τον Περιφερειάρχη.
- Σύγκλιση των ΣΟΠΠ των ΠΕ εφόσον τούτο κρίνεται ότι απαιτείται για την υποβοήθηση του έργου τους, σύμφωνα με την ΥΑ 7575/2006 και τις ετήσιες κατευθυντήριες οδηγίες της ΓΓΠΠ.
- Συνεχή επικοινωνία με τους Δημάρχους των περιοχών που έχουν πληγεί από την εκδήλωση ενός καταστροφικού φαινομένου, στο πλαίσιο συντονισμού και ιεράρχησης των δράσεων πολιτικής προστασίας.

#### Αυτοτελή Δ/ση Πολιτικής Προστασίας

- Συλλογή πρωτογενών πληροφοριών σχετικά με την εξέλιξη του φαινομένου, τις επηρεαζόμενες περιοχές και τις αρχικές επιπτώσεις, επικοινωνώντας με τις αρμόδιες τοπικές Αστυνομικές και Πυροσβεστικές Υπηρεσίες (μετά την αρχική αναγγελία).
- Ενημέρωση των Αποκεντρωμένων Οργάνων Πολιτικής Προστασίας, επικοινωνία με το ΚΕΠΠ.
- Κινητοποίηση του δυναμικού και μέσων πολιτικής προστασίας και εξασφάλιση της επικοινωνίας με τους λοιπούς επιχειρησιακά εμπλεκόμενους φορείς, με εντολή Περιφερειάρχη.
- Κινητοποίηση των μελών των επιτροπών διαπίστωσης και αποκατάστασης λόγω απρόβλεπτων συμβάντων πολιτικής προστασίας ζημιών, σε περίπτωση ενεργοποίησης του μητρώου ιδιωτικών μέσων από τον Περιφερειάρχη
- Αίτημα στη ΓΓΠΠ για χαρτογράφηση της πληγείσας περιοχής με την ενεργοποίηση της υπηρεσίας Copernicus Emergency Management Service/Mapping.
- Υποβολή αιτήματος προς τον Γενικό Γραμματέα Πολιτικής Προστασίας για την ενεργοποίηση του Μνημονίου Συνεργασίας μεταξύ του ΙΓΜΕ και της ΓΓΠΠ σε περιπτώσεις συνοδών κατολισθητικών φαινομένων
- Υποστήριξη των αποφάσεων και εντολών του Περιφερειάρχη.

#### **4.4.3 Κήρυξη Κατάστασης Έκτακτης Ανάγκης**

##### Περιφερειάρχη

- Εισήγηση προς τον ΓΓΠΠ για κήρυξη κατάστασης έκτακτης ανάγκης όταν η καταστροφή έχει χαρακτηριστεί από τον ΓΓΠΠ ως τοπική.
- Κήρυξη κατάστασης έκτακτης ανάγκης σε περίπτωση χαρακτηρισμού της καταστροφής ως τοπικής μικρής έντασης, μετά από εξουσιοδότηση από το Γενικό Γραμματέα Πολιτικής Προστασίας.

##### Αυτοτελή Δ/ση Πολιτικής Προστασίας

- Υποστήριξη Περιφερειάρχη στην έκδοση των αποφάσεων για την κήρυξη περιοχών σε κατάσταση έκτακτης ανάγκης.

#### **4.4.4 Έρευνα, Διάσωση & Περίθαλψη Πληγέντων – Διοικητική Μέριμνα Πληγέντων -Προστασία Δημόσιας Υγείας**

##### Περιφερειάρχης/Αντιπεριφερειάρχες ΠΕ

- Συνδρομή στην κάλυψη πρώτων αναγκών πληγέντων όπως τούτο υποστηρίζεται άμεσα μέσω της Γενικής Γραμματείας Πολιτικής Προστασίας (διαμονή – διατροφή), μετά από αίτημα των οικείων δήμων.
- Κινητοποίηση των αρμοδίων υπηρεσιών της Περιφέρειας στην πληγείσα περιοχή για θέματα αρμοδιότητάς τους.

##### Γραφείο Τύπου

- Έκδοση δελτίου τύπου για την ενημέρωση των πολιτών σχετικά με το σχεδιασμό και τις δράσεις πολιτικής προστασίας της Περιφέρειας (αντιμετώπιση συνεπειών συμβάντος, αρωγή πληγέντων, αποκατάσταση κλπ) που πραγματοποιούνται στα όρια της Περιφέρειας, την εξέλιξη της καταστροφής και οδηγίες προστασίας προς τους πολίτες, σύμφωνα με τις εντολές του Περιφερειάρχη και σε συνεργασία με την Αυτοτελή Δ/ση Πολιτικής Προστασίας.<sup>4</sup>

##### Αυτοτελή Δ/ση Πολιτικής Προστασίας (μετά από εντολή του Περιφερειάρχη)

- Υποστήριξη των ΟΤΑ και των αρμόδιων υπηρεσιών της Περιφέρειας για την αρωγή και την κάλυψη των πρώτων αναγκών των πληγέντων (σίτιση, άμεση στέγαση).

##### Γενική Διεύθυνση Δημόσιας Υγείας και Κοινωνικής Μέριμνας. (μετά από εντολή Περιφερειάρχη/Αντιπεριφερειάρχες ΠΕ)

- Συγκρότηση συνεργείων για αξιολόγηση των αναγκών των πληγέντων και συμβουλευτική ψυχολογική και κοινωνική υποστήριξη πληγέντων, σε συνεργασία με το ΕΚΚΑ.
- Επικοινωνία με τα νοσηλευτικά ιδρύματα και ενημέρωση των Αποκεντρωμένων Οργάνων και της Πολιτικής Προστασίας για θέματα υγείας των πληγέντων.
- Συνεργασία με στους ΟΤΑ για τον σχεδιασμό τους σε θέματα δημόσιας υγείας (πχ ενημέρωση των υγειονομικών αρχών, τήρηση επικαιροποιημένων στοιχείων των βυτίων μεταφοράς νερού και προμηθευτών εμφιαλωμένου νερού κλπ).
- Αναγνώριση τύπων απειλών στην πληγείσα περιοχή και λήψη απαιτούμενων μέτρων και προληπτικών ελέγχων για την προστασία της δημόσιας υγείας: Αναφέρονται ενδεικτικά:
  - ο Αξιολόγηση των ενδεχόμενων κινδύνων έκθεσης στην υγεία που προκαλούνται μετά από ένα συμβάν κατά περίπτωση. Εντοπισμός δυνητικών πηγών μόλυνσης, καθορισμού παραγόντων που μπορούν να επηρεάσουν τη συγκέντρωση και την επιβίωση των μικροβίων σε χώρους όπως παιδικές χαρές, γήπεδα, σχολεία κλπ, δυνητική επίδραση στους εκτεθειμένους πληθυσμούς κλπ,

<sup>4</sup> . Ιδιαίτερη προσοχή πρέπει να δίνεται στο περιεχόμενο των ενημερώσεων κατά τη διάρκεια μιας κρίσης το οποίο πρέπει να είναι σε συμφωνία και να μη να διαφέρει από τις σχετικές ανακοινώσεις ενημέρωσης των καθ' ύλην αρμόδιων αρχών, για την αποφυγή τυχόν συγχύσεων, επαναλήψεων, αντιφάσεων που έχουν ως αποτέλεσμα τη μείωση της αποτελεσματικότητας του μέτρου.

- Οργάνωση και διενέργεια προγραμμάτων υγειονομικών αναγνωρίσεων και ελέγχων των συστημάτων ύδρευσης της πληγείσας περιοχής σε συνεργασία με τους φορείς ύδρευσης.
  - Έλεγχο ύδρευσης των ξενοδοχειακών ή άλλων δομών που φιλοξενούν πληγέντες σε συνεργασία με τους δήμους των πληγεισών περιοχών, εφόσον απαιτείται.
  - Έλεγχος καταλληλότητας των τροφίμων και των ποτών που παρέχονται στους πληγέντες σε συνεργασία με τους δήμους των πληγεισών περιοχών.
  - Έλεγχος σε μαγειρεία, εστιατόρια και λοιπούς βοηθητικούς χώρους των εταιριών που παρέχουν γεύματα σε πληγέντες καθώς και της καταλληλότητας οχημάτων μεταφοράς των τροφίμων και ποτών, σε συνεργασία με τη Δ/ση Κτηνιατρικής εφόσον απαιτείται.
  - Διαβίβαση αποτελεσμάτων των εργαστηριακών αναλύσεων στους υπεύθυνους ύδρευσης και συστάσεις, καθώς και απαγόρευση ή περιορισμό στην χρήση του νερού από το υδροδοτικό σύστημα σε συνεργασία με τους φορείς ύδρευσης.
  - Έλεγχο ανθυγιεινών καταστάσεων στην πληγείσα περιοχή.
  - Εφαρμογή προγραμμάτων καταπολέμησης κουνουπιών για την προστασία της δημόσιας υγείας στην πληγείσα περιοχή, απολυμάνσεις, μυοκτονίες, εφόσον απαιτείται.
- Ενημέρωση του πληθυσμού σε τοπικό επίπεδο στο πεδίο και σχεδιασμό δράσεων για θέματα δημόσιας υγείας.
  - Διανομή σχετικού έντυπου υλικού με οδηγίες στον πληθυσμό της πληγείσας περιοχής (μέσω των ΟΤΑ, ΕΟ κλπ), ανάλογα τη διαθεσιμότητα του ανθρώπινου δυναμικού και μέσων.

Γενική Διεύθυνση Προγραμματισμού και Υποδομών.(μετά από εντολή Περιφερειάρχη/Αντιπεριφερειάρχης ΠΕ)

- Έλεγχος σε περίπτωση διαρροής ρύπων στο περιβάλλον καθώς και οι απαιτούμενες ενέργειες σχετικά με τη διαχείριση των αποβλήτων που πιθανά προκύψουν από ένα καταστροφικό συμβάν και την προστασία του εκτεθειμένου πληθυσμού.

Γενική Διεύθυνση Αγροτικής Οικονομίας και Κτηνιατρικής. (μετά από εντολή Περιφερειάρχη/Αντιπεριφερειάρχη ΠΕ)

- Συγκρότηση κλιμακίου από αρμόδιους γεωλόγους, γεωπόνους για την πραγματοποίηση δειγματοληψιών από γεωτρήσεις και πηγάδια για τη διερεύνηση τυχόν μόλυνσης των αρδευτικών υδάτων, στην πληγείσα περιοχή.
- Συγκρότηση κλιμακίου προκειμένου να εντοπισθούν – καταγραφούν και εκτιμηθούν κατά το δυνατόν, οι ζημιές που προκλήθηκαν από ένα καταστροφικό συμβάν σε κατεστραμμένα γεωργικά μηχανήματα, καθώς επίσης και σε υφιστάμενα αρδευτικά δίκτυα, σε υδροληψίες, αντλιοστάσια, ηλεκτρομηχανολογικό εξοπλισμό κλπ.
- Συγκρότηση κλιμακίου κτηνιάτρων για το συντονισμό των ενεργειών για την αντιμετώπιση επιζωοτίων ζωνόσων ή/και ανθρωπονόσων, στην πληγείσα περιοχή.

- Ο έλεγχος για την καταλληλότητα και την ασφάλεια των τροφίμων κατά την παραγωγή, διακίνηση, αποθήκευση που προορίζονται για την τροφοδοσία πληγέντων (πχ σε χώρους καταυλισμού ή άλλους χώρους φιλοξενίας πληγέντων).
- Συγκρότηση κλιμακίου κτηνιάτρων για εντοπισμό – καταγραφή ζημιών σε υφιστάμενα Ενδιαιτήματα ζώων και Καταφύγια αδέσποτων ζώων συντροφιάς.
- Κατάρτιση ειδικών Σχεδίων Δράσης Αντιμετώπισης και Εφαρμογής Μέτρων για την προστασία του Φυτικού και Ζωικού κεφαλαίου από επιβλαβείς οργανισμούς που μπορεί να προκληθούν από ένα καταστροφικό συμβάν και την αποφυγή εξάπλωσης επιδημιών.
- Συμμετοχή σε κλιμάκια για την επιτήρηση της διαδικασίας περισυλλογής νεκρών ζώων σε περίπτωση μαζικών απωλειών λόγω κάποιου καταστροφικού συμβάντος.

#### **4.4.5 Χώροι Καταφυγής – Προσωρινή Στέγαση**

##### Αυτοτελή Δ/ση Πολιτικής Προστασίας (μετά από εντολή Περιφερειάρχη)

- Υποστήριξη των ΟΤΑ στην ενημέρωση των πολιτών και την οργάνωση των χώρων καταφυγής, μετά από αίτημα τους.
- Υποστήριξη των ΟΤΑ για τη μεταφορά των πληγέντων σε χώρους καταφυγής, κυρίως των ευπαθών ομάδων πληθυσμού.
- Αίτημα μέσω ΚΕΠΠ για τη συνδρομή των Ενόπλων Δυνάμεων στην οργάνωση χώρων καταφυγής/ καταυλισμού, εφόσον απαιτείται.
- Κινητοποίηση των ΕΟ που δραστηριοποιούνται στην περιοχή και διαθέτουν ανάλογη εμπειρία για την οργάνωση των χώρων καταφυγής, παροχής υποστήριξης και αρωγής, σύμφωνα με τις αποφάσεις του ΣΟΠΠ.
- Αίτημα μέσω ΚΕΠΠ για την Υποστήριξη από το Υπ. Ναυτιλίας με πλωτά μέσα ως χώρους καταφυγής, εφόσον απαιτείται.
- Υποστήριξη της ΔΑΕΦΚ για την **προσωρινή** στέγαση των πληγέντων (λυόμενους οικίσκους, προκατασκευασμένα κλπ), μετά από αίτημά της.

##### Δ/σεις Δημόσιας Υγείας και Διοικητικής Μέριμνας

- Υποστήριξη των ΟΤΑ για λήψη ειδικής μέριμνας ως προς την καταλληλότητα των χώρων προκειμένου να καλύψουν τις ανάγκες παραμονής των ευαίσθητων πληθυσμιακών ομάδων (χρόνιοι πάσχοντες με αναπνευστικές και καρδιαγγειακές παθήσεις, υπερήλικες), συνέχισης της λαμβανόμενης φαρμακευτικής αγωγής.

#### **4.4.6 Απόφαση διακοπής ή μη λειτουργίας σχολικών μονάδων**

##### Περιφερειάρχης

- Απόφαση διακοπής ή μη λειτουργίας των σχολικών μονάδων σε συνεργασία με τους οικείους Δημάρχους και την οικεία Περιφερειακή Δ/ση Πρωτοβάθμια και Δευτεροβάθμια Εκπαίδευση.<sup>5</sup>

---

<sup>5</sup>

- Τη διακοπή μαθημάτων λόγω έκτακτων συνθηκών ή επιδημικής νόσου όταν πρόκειται για το σύνολο των σχολείων της Περιφέρειας.
- Αποστολή των σχετικών αποφάσεων στη Δ/ση Πολιτικής Προστασίας.

#### Αντιπεριφερειάρχες ΠΕ

- Απόφαση διακοπής ή μη λειτουργίας των σχολικών μονάδων πρωτοβάθμιας εκπαίδευσης για την ίδια ΠΕ και μέχρι 15 ημέρες.

#### **4.4.7 Μετεγκατάσταση Κρίσιμων Υπηρεσιών της Περιφέρειας**

(σύμφωνα με το σχεδιασμό της επιχειρησιακής συνέχειας)

#### **4.4.8 Έλεγχος Υποδομών και Τεχνικές Επεμβάσεις Άμεσης Ανάγκης**

##### Περιφερειάρχης/Αντιπεριφερειάρχες

- Συνεχή επικοινωνία με τους Δημάρχους των περιοχών που έχουν πληγεί από την εκδήλωση των πλημμυρικών φαινομένων στο πλαίσιο συντονισμού και ιεράρχησης δράσεων πολιτικής προστασίας στην αντιμετώπιση εκτάκτων αναγκών και τη άμεση/βραχεία διαχείριση των συνεπειών.
- Μέριμνα και συγκρότηση κατάλληλων συνεργείων για μεταφορά και την προσωρινή εναπόθεση των φερτών υλικών που έχουν προκύψει από τον καθαρισμό των φρεατίων υδροσυλλογής και την αποκατάσταση βατότητας των αποκλεισμένων οδών αρμοδιότητάς τους, σε χώρους που έχουν ήδη προσδιοριστεί σε συνεργασία με τους οικείους Δήμους.

##### Δ/ση Πολιτικής Προστασίας (μετά από εντολή Περιφερειάρχη)

- Συνδρομή με άμεσα διαθέσιμους πόρους για την υποβοήθηση του έργου άλλων επιχειρησιακά εμπλεκόμενων δυνάμεων (ΠΣ, ΕΛΑΣ, Δήμους, ΔΑΕΦΚ, ΔΕΗ, ΟΤΕ, ΕΥΔΑΠ κλπ), για την αντιμετώπιση εκτάκτων αναγκών από μια καταστροφή και σε περίπτωση κήρυξης κατάστασης έκτακτης ανάγκης ενεργοποίηση των ιδιωτικών (μισθωμένων) μέσων για συνδρομή.
- Κινητοποίηση των μελών των επιτροπών διαπίστωσης και αποκατάστασης λόγω απρόβλεπτων συμβάντων πολιτικής προστασίας ζημιών, σε περίπτωση ενεργοποίησης του μητρώου ιδιωτικών μέσων και υποστήριξης της σχετικής διαδικασίας εκκαθάρισης των δαπανών.

##### Τεχνικές Υπηρεσίες (μετά από εντολή Περιφερειάρχη)

- Μέριμνα για εκτίμηση των επιπτώσεων και στον άμεσο οπτικό έλεγχο της επικινδυνότητας των υποδομών και τεχνικών έργων αρμοδιότητας λειτουργίας και συντήρησης της Περιφέρειας, για τη διαπίστωση ζημιών και εκτίμηση του δυναμικού και των μέσων που απαιτούνται, τις επεμβάσεις έκτακτης ανάγκης και της αποκατάστασης λειτουργίας τους.
- Έλεγχο και καθαρισμό/συντήρηση των φρεατίων υδροσυλλογής αρμοδιότητας της Περιφέρειας Ανατολικής Μακεδονίας & Θράκης μετά από κάθε σημαντικό γεγονός βροχής (ραγδαία βροχή – καταγίδα), ειδικά σε αστικές περιοχές, προς αποκατάσταση της λειτουργικότητάς τους.

- Άρση εμποδίων και αποκατάσταση βατότητας των αποκλεισμένων οδών αρμοδιότητάς τους με την απομάκρυνση φερτών υλικών από το οδόστρωμα και αποκατάσταση της οδικής κυκλοφορίας.
- Τη μεταφορά των φερτών υλικών στους χώρους που έχουν ήδη προσδιορισθεί από τους οικείους δήμους για την προσωρινή εναπόθεση φερτών υλικών μετά την εκδήλωση επικίνδυνων φαινομένων και τη δρομολόγηση δράσεων προσωρινής αποθήκευσης, μεταμόρφωσης, ανάκτησης και διάθεσής τους, σύμφωνα με την κείμενη νομοθεσία διαχείρισης μη επικίνδυνων στερεών αποβλήτων, σε συνεργασία με τη Δ/ση Περιβάλλοντος.
- Μέριμνα για τη χωρική αποτύπωση και απογραφή αυτοψιών και βλαβών προκειμένου να υπάρχει ανά πάσα στιγμή πλήρης εποπτεία για την πρόοδο των εργασιών και του μεγέθους των ζημιών και αποστολή αυτών στην Δ/ση Πολιτικής Προστασίας.

Επισημαίνεται το *έργο της άμεσης αποκατάστασης της λειτουργίας των έργων αντιπλημμυρικής προστασίας κατά τη διάρκεια της καταστροφής και μετά από την εκδήλωση αυτής, έχει το χαρακτήρα κατεπείγουσας ανάγκης και συνδέεται κυρίως με το έργο της απόσυρσης των πλημμυρικών υδάτων, την προστασία των κατοικημένων περιοχών, την αποκατάσταση βατότητας στο οδικό δίκτυο κλπ και δύναται στα ανωτέρω έργα να συμπεριλαμβάνονται και τυχόν μικρά τεχνικά έργα προσωρινού χαρακτήρα που κρίνονται αναγκαία στη φάση της αντιμετώπισης (πχ πρόχειρα αναχώματα κτλ). Στα πλαίσια αυτά συγκροτούνται τα κατάλληλα συνεργεία:*

#### Αυτοτελής Διεύθυνση Πολιτικής Προστασίας

- Η Αυτοτελής Διεύθυνση Πολιτικής Προστασίας δύναται κατόπιν εντολής του Περιφερειάρχη να υποστηρίξει το έργο της άμεσης αποκατάστασης με τη διάθεση δυναμικού και μέσων.

#### Όλες οι οργανικές μονάδες

- Συνδρομή με μηχανικούς στο έργο της ΔΑΕΦΚ για το μετακαταστροφικό έλεγχο των κτιρίων μετά από αίτημά της.

#### **4.4.9 Οριοθέτηση Πληγείας Περιοχής**

##### Δ/ση Πολιτικής Προστασίας

- Γνωστοποίηση στη ΔΑΕΦΚ του συμβάντος (είδος συμβάντος και ημερομηνίες) και των περιοχών που έχουν πληγεί.
- Αίτημα οριοθέτησης της πληγείας περιοχής συνοδευόμενο από συγκεντρωτικές καταστάσεις των πορισμάτων και των αυτοψιών των ζημιών σε επιχειρήσεις και κατοικίες, ώστε με μέριμνα της ΔΑΕΦΚ να εκδοθεί η σχετική ΚΥΑ.

#### **4.4.10 Εκτίμηση ζημιών σε πληγέντες**

##### Περιφερειάρχης

- Έκδοση αποφάσεων επιτροπών καταγραφής και εκτίμησης ζημιών των επιχειρήσεων.<sup>6</sup>

<sup>6</sup> Συνίσταται η στελέχωση των εν λόγω επιτροπών να γίνεται με γνώμονα το γνωστικό αντικείμενο και τις αρμοδιότητες των υπηρεσιών της Περιφέρειας (πχ η ΔΑΟΚ για ελέγχους εκτίμησης ζημιών σε επιχειρήσεις τροφίμων ή σε αγροτικές εκμεταλλεύσεις (βλάβες σε γεωργικά μηχανήματα, υφιστάμενα αρδευτικά δίκτυα, υδροληψίες, αντίλιοστάσια, ηλεκτρομηχανολογικό εξοπλισμό αυτών κλπ.

#### Δ/ση Πολιτικής Προστασίας (μετά από απόφαση Περιφερειάρχη)

- Υποβολή στο Υπουργείο Οικονομικών των δικαιολογητικών που προβλέπονται στη σχετική ΥΑ: α) Την ΚΥΑ για την οριοθέτηση της συγκεκριμένης περιοχής και β) Συγκεντρωτικής Κατάστασης, για την έκδοση ΚΥΑ προσδιορισμού του ποσοστού αποζημιώσεων των πληγείσων επιχειρήσεων.
- Συλλογή και υποβολή των δικαιολογητικών που προβλέπονται από τη σχετική ΥΑ, για κάθε δυνητικό δικαιούχο και διαβίβαση αυτών προς τη Δ/ση Βιομηχανικής Πολιτικής της Γενικής Γραμματείας Βιομηχανίας για την έκδοση απόφασης καταβολής και εκταμίευση της επιχορήγησης στις πληγείσες επιχειρήσεις.

#### Γενική Διεύθυνση Αγροτικής Οικονομίας και Κτηνιατρικής. (με εντολή Περιφερειάρχη)

- Συγκρότηση κλιμακίου προκειμένου να εντοπισθούν – καταγραφούν και εκτιμηθούν κατά το δυνατόν, οι ζημιές που προκλήθηκαν από ένα καταστροφικό συμβάν σε κατεστραμμένα γεωργικά μηχανήματα, καθώς επίσης και σε υφιστάμενα αρδευτικά δίκτυα, σε υδροληψίες, αντλιοστάσια, ηλεκτρομηχανολογικό εξοπλισμό κλπ.

#### **4.4.11 Διοικητική Μέριμνα Επιχειρησιακών Δυνάμεων**

##### Όλες οι Υπηρεσίες

- Διοικητική Μέριμνα των εμπλεκόμενων επιχειρησιακών δυνάμεων της υπηρεσίας, όταν οι προσπάθειες καταστολής διαρκούν σημαντικό χρονικό διάστημα, για την πιο αποδοτική εκτέλεση των εργασιών τους (σίτιση, βάρδιες επιφυλακής κλπ), σε συνεργασία με τις συναρμόδιες Δ/σεις.<sup>7</sup>
- Μέριμνα για την εξασφάλιση της μετακίνησης των υπαλλήλων στα σημεία που απαιτείται για την εκτέλεση των καθηκόντων τους.
- Καταγραφή και τήρηση αρχείου των μέσων και προσωπικού που έχουν εμπλακεί στις επιχειρήσεις Πολιτικής Προστασίας.

#### **4.4.12 Αποκλιμάκωση Πόρων της Περιφέρειας και Αποτίμηση συμβάντος**

##### Περιφερειάρχης/Αντιπεριφερειάρχης ΠΕ

- Ενημέρωση για την εξέλιξη του φαινομένου και παραμονή ή μερική / ολική αποκλιμάκωση των διαθέσιμων μέσων και προσωπικού.

##### Αυτοτελή Δ/ση Πολιτικής Προστασίας

- Τήρηση αρχείου καταστροφής (συλλογή απολογιστικών στοιχείων, δράσεων και ενεργειών των οργανικών μονάδων της Περιφέρειας) με εντολή Περιφερειάρχη.

##### Όλες οι υπηρεσίες της Περιφέρειας

- Όλες οι οργανικές μονάδες της Περιφέρειας (γραφεία, τμήματα και δ/σεις) που ενεπλάκησαν στην αντιμετώπιση μίας καταστροφής ή κατάστασης έκτακτης ανάγκης και τη διαχείριση των συνεπειών αυτής, οφείλουν μετά τη λήξη του συμβάντος να προχωρήσουν σε αποτίμηση των

<sup>7</sup> . Τα θέματα που αφορούν την διοικητική μέριμνα του επιχειρησιακά εμπλεκόμενου προσωπικού ρυθμίζονται από τον φορέα στον οποίο ανήκουν.



δράσεων/ενεργειών βάσει του αντίστοιχου σχεδιασμού τους και αποστολή αυτής της αποτίμησης στην Δ/ση Πολιτικής Προστασίας. Σκοπός της αποτίμησης είναι η αναγνώριση των βελτιώσεων στο σχεδιασμό, καθώς και η ορθολογικότερη διαχείριση των πόρων. Νοείται ότι για να είναι δυνατή η σύνταξη της αποτίμησης, οι ανωτέρω υπηρεσίες, οφείλουν να καταγράψουν με χρονολογική σειρά τις δράσεις/ενέργειες στις οποίες προέβησαν και τους αντίστοιχους πόρους που διέθεσαν. 4.5Χρηματοδοτικά Εργαλεία

- Δυνατότητα μεταφοράς πιστώσεων από τη ΓΓΠΠ, για την υλοποίηση ετήσιων δράσεων πολιτικής προστασίας (ΠΔΕ ΣΑΕ 055).
- **Δυνατότητα χρηματοδότησης μέσω του προγράμματος Δημόσιων Επενδύσεων 2017-2020 για «Έργα για την Αντιμετώπιση Φυσικών Καταστροφών» που αναφέρεται στην ένταξη νέων έργων άμεσης αποκατάστασης ζημιών σε υποδομές λόγω φυσικής καταστροφές με σημαντικές επιπτώσεις για τις συνθήκες διαβίωσης, το φυσικό περιβάλλον ή την οικονομία της Περιφέρειας, μετά από υποβολή πρότασης από την Περιφέρεια με τη συνολική αποτίμηση της ζημιάς για την πληγείσα περιοχή στη ΔΔΕ και στην ΕΥΣΕ της Εθνικής Αρχής Συντονισμού.**
- Δυνατότητα χρηματοδότησης στα πλαίσια του θεσμικού πλαισίου περί Αποκατάστασης (Ν. 867/1979 όπως τροποποιήθηκε, συμπληρώθηκε και ισχύει) του Υπ. Υποδομών (ανάλογα με το μέγεθος της καταστροφής).

**ΜΕΡΟΣ 5**  
**ΕΠΙΚΟΙΝΩΝΙΕΣ ΚΑΙ ΡΟΗ**  
**ΠΛΗΡΟΦΟΡΙΩΝ**

## **5. ΕΠΙΚΟΙΝΩΝΙΕΣ ΚΑΙ ΡΟΗ ΠΛΗΡΟΦΟΡΙΩΝ**

### **5.1 Εξασφάλιση Επικοινωνιών στην Περιφέρεια Κεντρικής Μακεδονίας**

- Σε όλα τα στάδια των επιχειρήσεων κύριος τρόπος επικοινωνίας ανταλλαγής πληροφοριών τόσο εντός της Περιφέρειας Κεντρικής Μακεδονίας όσο και με τους υπόλοιπους εμπλεκόμενους φορείς αποτελεί η σταθερή τηλεφωνία, η κινητή τηλεφωνία, το τηλεμοιότυπο (φαξ) και το ηλεκτρονικό ταχυδρομείο.
- Σε περιπτώσεις όπου παρουσιάζονται δυσχέρειες στις τηλεπικοινωνίες (σταθερή και κινητή τηλεφωνία, κλπ.) και μέχρι την αποκατάστασή τους, οι κατά τόπους Αστυνομικές Υπηρεσίες, Πυροσβεστικές Υπηρεσίες ή Εθελοντές Ραδιοερασιτέχνες, δύνανται να υποστηρίξουν την Περιφέρεια Ανατολικής Μακεδονίας & Θράκης με τη διάθεση προσωπικού ή μέσω ως συνδέσμων με δυνατότητα ραδιοεπικοινωνίας, όταν αυτό απαιτείται και είναι εφικτό.

**5.2 Διάγραμμα ροής αποστολής των Έκτακτων Δελτίων της ΕΜΥ και ιδιαίτερου προειδοποιητικού σήματος στις οργανικές μονάδες της Περιφέρειας Ανατολικής Μακεδονίας & Θράκης**

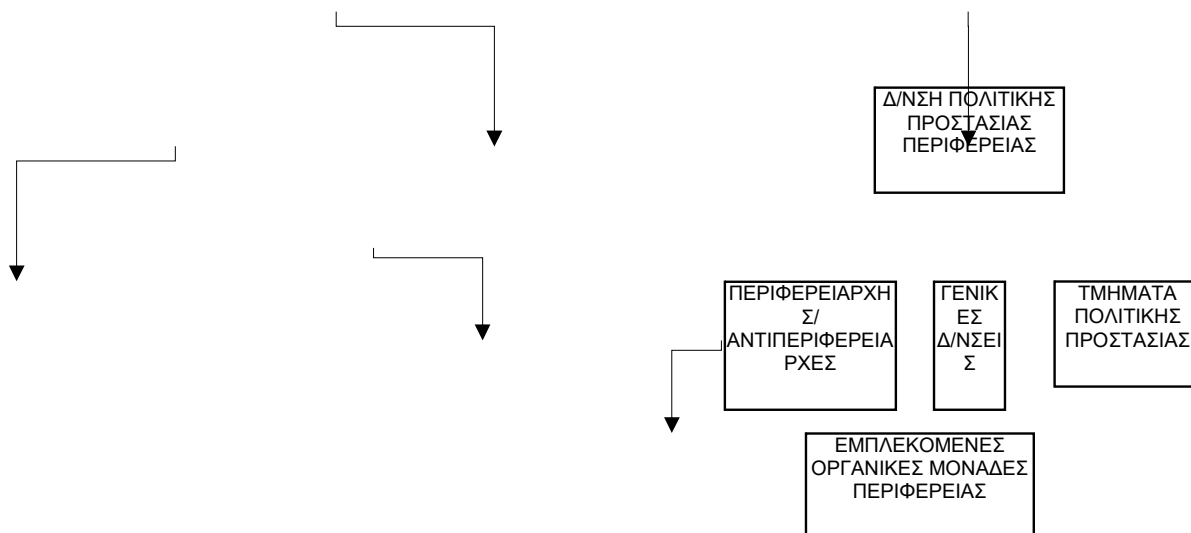

Διάγραμμα ροής αποστολής των Έκτακτων Δελτίων της ΕΜΥ

**5.3 Διάγραμμα ροής πληροφοριών μεταξύ των εμπλεκόμενων οργανικών μονάδων και διοικητικών οργάνων της Περιφέρειας στο πλαίσιο της αλληλοενημέρωσης (ποιος ενημερώνει ποιον), τόσο για δράσεις αναγγελίας συμβάντος που εμπλέκεται η Περιφέρεια, όσο και για την υλοποίηση δράσεων αντιμετώπισης μιας καταστροφής**

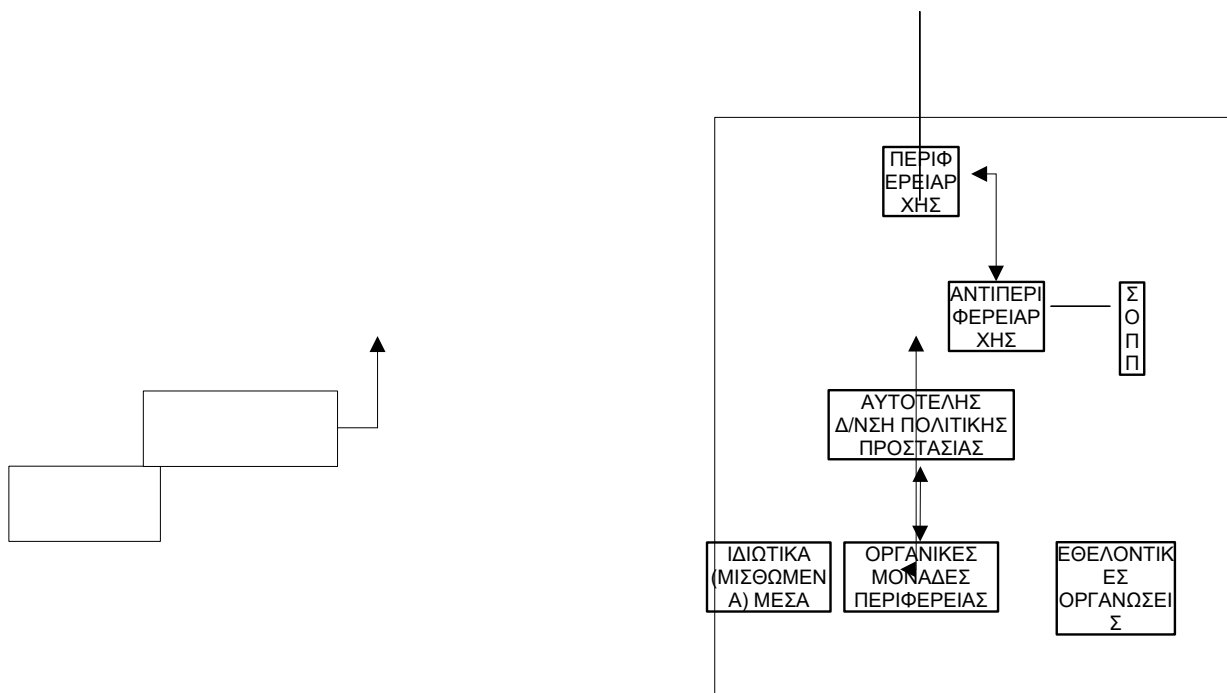

## ΜΕΡΟΣ 6

### ΣΥΝΤΟΝΙΣΤΙΚΕΣ ΟΔΗΓΙΕΣ ΥΛΟΠΟΙΗΣΗΣ ΔΡΑΣΕΩΝ ΠΟΛΙΤΙΚΗΣ ΠΡΟΣΤΑΣΙΑΣ. ΣΥΣΤΗΜΑ ΚΙΝΗΤΟΠΟΙΗΣΗΣ ΠΟΛΙΤΙΚΗΣ ΠΡΟΣΤΑΣΙΑΣ

#### 6. ΣΥΝΤΟΝΙΣΤΙΚΕΣ ΟΔΗΓΙΕΣ ΥΛΟΠΟΙΗΣΗΣ ΔΡΑΣΕΩΝ ΠΟΛΙΤΙΚΗΣ ΠΡΟΣΤΑΣΙΑΣ. ΣΥΣΤΗΜΑ ΚΙΝΗΤΟΠΟΙΗΣΗΣ ΠΟΛΙΤΙΚΗΣ ΠΡΟΣΤΑΣΙΑΣ

Μετά την εκδήλωση ενός πλημμυρικού φαινομένου οι φορείς πολιτικής προστασίας, στο πλαίσιο των αρμοδιοτήτων τους, κινητοποιούνται άμεσα και δρομολογούν σειρά δράσεων για την αντιμετώπιση εκτάκτων αναγκών και την άμεση/βραχεία διαχείριση των συνεπειών. Προϋπόθεση για την αποτελεσματική απόκριση των φορέων πολιτικής προστασίας της χώρας είναι η συνέργεια, η συνεργασία και η διαλειτουργικότητα σε όλα τα επίπεδα Διοίκησης.

Στο παρόν κεφάλαιο δίνονται συντονιστικές οδηγίες για τη απόκριση όλων των εμπλεκόμενων φορέων για την από κοινού αντιμετώπιση εκτάκτων αναγκών και την άμεση/βραχεία διαχείριση συνεπειών και την εξασφάλιση ενιαίας και συγχρονισμένης δράσης.

##### 6.1. Αυξημένη ετοιμότητα για την αντιμετώπιση κίνδυνων από την εκδήλωση πλημμυρικών φαινομένων

Η αυξημένη ετοιμότητα των φορέων για την αντιμετώπιση εκτάκτων αναγκών λόγω πλημμυρικών φαινομένων θα πρέπει να βασίζεται στις καθημερινές προγνώσεις των καιρικών φαινομένων.

Αν και η ένταση, η διάρκεια και η χωρική κατανομή των βροχοπτώσεων αποτελεί σημαντική αιτία πρόκλησης πλημμυρικών φαινομένων, η εμφάνιση ενός πλημμυρικού φαινομένου εξαρτάται και από ένα πλήθος άλλων παραγόντων οι οποίοι μπορούν να δράσουν είτε αποτρεπτικά, είτε ενισχυτικά. Τέτοιοι παράγοντες που μπορούν να καθορίσουν την εμφάνιση ή όχι ενός πλημμυρικού φαινομένου είναι:

- η ικανότητα του υδρογραφικού δικτύου να παροχετεύσει αποτελεσματικά την επιφανειακή απορροή
- η γεωλογία, το μέγεθος και η γεωμορφολογία της λεκάνης απορροής

- ο κορεσμός του επιφανειακού εδάφους από προηγηθείσες βροχοπτώσεις
- η φυτοκάλυψη του εδάφους
- οι χρήσεις γης, κλπ.

Θεσμικά, ο επίσημος φορέας πρόγνωσης καιρικών φαινομένων, όπως έντονων βροχοπτώσεων, ισχυρών καταιγίδων κτλ., είναι η Εθνική Μετεωρολογική Υπηρεσία (Ε.Μ.Υ.) (ΠΔ 161/1997, ΦΕΚ 142/Α'/1997).

Οι αρμόδιες οργανικές μονάδες των φορέων υλοποίησης έργων και δράσεων αντιμετώπισης εκτάκτων αναγκών λόγω πλημμυρικών φαινομένων οφείλουν να ενημερώνονται σε καθημερινή βάση για την εξέλιξη των καιρικών φαινομένων σύμφωνα με τις **επίσημες προγνώσεις της Εθνικής Μετεωρολογικής Υπηρεσίας**, όπως αυτές παρέχονται καθημερινά από την Εθνική Μετεωρολογική Υπηρεσία.

Επίσης, η ΕΜΥ εκτός των καθημερινών δελτίων πρόγνωσης καιρού εκδίδει και Έκτακτα Δελτία Επιδείνωσης Καιρού (ΕΔΕΚ) και Έκτακτα Δελτία Επικίνδυνων Καιρικών Φαινομένων (ΕΔΕΚΦ), τα οποία προσδιορίζουν χωρικά και χρονικά την εξέλιξη των καιρικών φαινομένων<sup>8</sup>. Τα ανωτέρω έκτακτα δελτία της ΕΜΥ (ΕΔΕΚ και ΕΔΠΕΚΦ) αποτελούν πληροφορία με βαρύνουσα σημασία για την ετοιμότητα των φορέων.

Τα Έκτακτα Δελτία Επιδείνωσης Καιρού (ΕΔΕΚ) και τα Έκτακτα Δελτία Επικίνδυνων Καιρικών Φαινομένων (ΕΔΕΚΦ), που εκδίδονται από την ΕΜΥ και αποστέλλονται στο Κέντρο Επιχειρήσεων της Γενικής Γραμματείας Πολιτικής Προστασίας (ΚΕΠΠ/ΕΣΚΕ) διαβιβάζονται με ιδιαίτερο προειδοποιητικό σήμα προς όλους τους εμπλεκόμενους φορείς, προκειμένου να τεθούν οι φορείς σε κατάσταση ετοιμότητας πολιτικής προστασίας σε εφαρμογή του άρθρ. 2 παρ.4α του Ν. 3013/2002 για την αντιμετώπιση εκτάκτων αναγκών λόγω πρόβλεψης έντονων ή επικίνδυνων καιρικών φαινομένων.

Στους αποδέκτες του ιδιαίτερου προειδοποιητικού σήματος από το ΚΕΠΠ/ΕΣΚΕ, με συνημμένα τα Έκτακτα Δελτία Επιδείνωσης Καιρού (ΕΔΕΚ) και τα Έκτακτα Δελτία Πρόγνωσης Επικίνδυνων Καιρικών Φαινομένων (ΕΔΠΕΚΦ), που εκδίδονται από την ΕΜΥ, συμπεριλαμβάνονται και φορείς που εμπλέκονται σε δράσεις λειτουργίας και συντήρησης του οδικού δικτύου, καθώς και φορείς παροχής συγκοινωνιακών υπηρεσιών, λειτουργίας και συντήρησης δικτύων κοινής ωφέλειας κλπ, προκειμένου να δρομολογούν δράσεις που συνδέονται με την ετοιμότητά τους βάσει του αντίστοιχου σχεδιασμού τους.

Οι Δ/νσεις Πολιτικής Προστασίας των Περιφερειών που λαμβάνουν από το ΚΕΠΠ/ΕΣΚΕ τα ιδιαίτερα προειδοποιητικά σήματα, με συνημμένα τα Έκτακτα Δελτία Επιδείνωσης Καιρού (ΕΔΕΚ) και τα Έκτακτα Δελτία Πρόγνωσης Επικίνδυνων Καιρικών Φαινομένων (ΕΔΠΕΚΦ) που εκδίδονται από την ΕΜΥ, να ενημερώνουν τους Αντιπεριφερειάρχες και τους προϊσταμένους των Γενικών Δ/νσεων προκειμένου οι επιχειρησιακά εμπλεκόμενες οργανικές μονάδες της Περιφέρειας να τεθούν σε ετοιμότητα πολιτικής προστασίας για την αντιμετώπιση εκτάκτων αναγκών από πλημμύρες, σύμφωνα με το σχεδιασμό τους.

Στις περιπτώσεις όπου η Εθνική Μετεωρολογική Υπηρεσία (Ε.Μ.Υ.) εκδίδει Έκτακτα Δελτία Επιδείνωσης Καιρού (ΕΔΕΚ) και Έκτακτα Δελτία Πρόγνωσης Επικίνδυνων Καιρικών Φαινομένων (ΕΔΠΕΚΦ), η Γενική Γραμματεία Πολιτικής Προστασίας εκδίδει δελτία τύπου τα οποία

<sup>8</sup>

Σύμφωνα με το υπ' αριθμ' Φ 595/ΑΔ. 741/Σ. 143/1-2-2010 έγγραφο της ΕΜΥ, τα Έκτακτα Δελτία Πρόγνωσης Επικίνδυνων Καιρικών Φαινομένων (ΕΔΠΕΚΦ) εκδίδονται σε περίπτωση πρόβλεψης εκδήλωσης ή αιφνίδιας εκδήλωσης ενός ή περισσότερων επικίνδυνων καιρικών φαινομένων ενώ τα Έκτακτα Δελτία Επιδείνωσης Καιρού (ΕΔΕΚ) εκδίδονται σε περίπτωση πρόβλεψης επιδείνωσης ή μεταβολής του καιρού

αποστέλλονται σε όλα τα Μέσα Μαζικής Ενημέρωσης και αναρτώνται στον δικτυακό της χώρο, με στόχο την ενημέρωση του κοινού για την εκδήλωση έντονων ή και επικίνδυνων καιρικών φαινομένων και την παροχή ειδικότερων οδηγιών για τη λήψη μέτρων αυτοπροστασίας από ενδεχόμενους κινδύνους που προέρχονται από πλημμυρικά φαινόμενα ([www.civilprotection.gr](http://www.civilprotection.gr)).

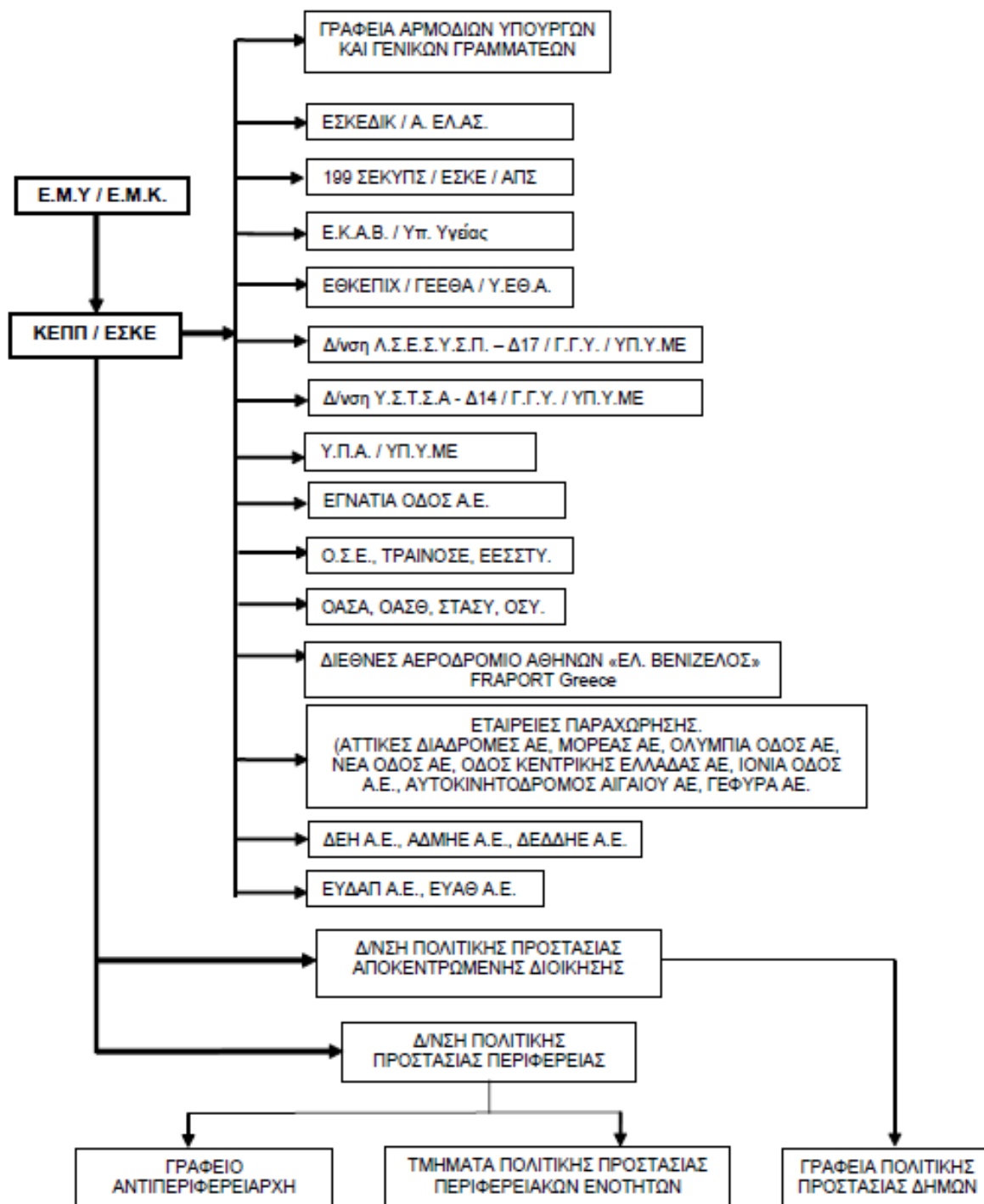

Η δρομολόγηση της αποστολής του ανωτέρω ιδιαίτερου προειδοποιητικού σήματος από το ΚΕΠΠ/ ΕΣΚΕ παρουσιάζεται αναλυτικά στο ανωτέρω **Διάγραμμα 1**.

## 6.2. Διοίκηση, Έλεγχος & Συντονισμός επιχειρήσεων

Για την αντιμετώπιση εκτάκτων αναγκών από την εκδήλωση πλημμυρικών φαινομένων και τη διαχείριση των συνεπειών (συμπεριλαμβανομένης της οργανωμένης απομάκρυνσης πολιτών και της άμεσης-βραχείας αποκατάστασης), η Διοίκηση, Έλεγχος & Συντονισμός των επιχειρήσεων αποτελεί ευθύνη των οργάνων Πολιτικής Προστασίας (Γενικός Γραμματέας Πολιτικής Προστασίας, Συντονιστής Αποκεντρωμένης Διοίκησης, Περιφερειάρχης/αρμόδιος Αντιπεριφερειάρχης, Δήμαρχος) τα οποία αναλόγως της κλιμάκωσης υλοποιούν στο πλαίσιο των αρμοδιοτήτων τους δράσεις πολιτικής προστασίας, ενημερώνοντας ταυτόχρονα το ανώτερο διοικητικά Όργανο Πολιτικής Προστασίας.

- Δράσεις έρευνας και διάσωσης, άντλησης υδάτων από κατακλυσμένα κτήρια και κτηριακές εγκαταστάσεις, καθώς και ενίσχυσης σε προσωπικό και μέσα του ΠΣ, αναλαμβάνονται και συντονίζονται από τον εκάστοτε Επικεφαλής Αξιωματικό του Πυροσβεστικού Σώματος, ο οποίος ενεργεί ως συντονιστής του έργου στην περιοχή του συμβάντος.
- Δράσεις έρευνας και διάσωσης στην χωρική αρμοδιότητα του Λιμενικού Σώματος - Ελληνικής Ακτοφυλακής (θαλάσσιος χώρος, αιγιαλός και παραλία) αναλαμβάνονται και συντονίζονται από τις εκάστοτε αρμόδιες αρχές του ΛΣ-ΕΛΑΚΤ.
- Δράσεις ασφάλειας, μέτρων τροχαίας, υποστήριξη μέτρων προστασίας πολιτών αναλαμβάνονται και συντονίζονται από τον εκάστοτε Επικεφαλής Αξιωματικό της Ελληνικής Αστυνομίας και σε περίπτωση περιοχής αρμοδιότητας Λιμενικού Σώματος, από τον εκάστοτε Επικεφαλής Αξιωματικό του Λιμενικού Σώματος.
- Δράσεις ιατρικής υποστήριξης, διακομιδής τραυματιών-ασθενών και ενεργοποίησης των κατά τύπους μονάδων υγείας (νοσοκομεία, κέντρα υγείας, κλπ), αναλαμβάνονται και συντονίζονται από το ΕΚΑΒ (Κεντρική Υπηρεσία ή Παράρτημα ΕΚΑΒ).

## 6.3. Αρχική ειδοποίηση για την εκδήλωση πλημμυρικών φαινομένων με καταστροφικές συνέπειες

Αρχική ειδοποίηση νοείται η επίσημη ενημέρωση των εμπλεκόμενων φορέων για την εκδήλωση πλημμύρας, τόσο σε τοπικό όσο και περιφερειακό και κεντρικό επίπεδο, από τους αρμόδιους προς τούτο φορείς.

Η αρχική ειδοποίηση για την εκδήλωση πλημμύρας έχει στόχο την άμεση συλλογή πληροφοριών μετά την εκδήλωση του φαινομένου, σχετικών με την επικρατούσα κατάσταση και τις επηρεαζόμενες περιοχές, καθώς και την ενημέρωση των άμεσα εμπλεκόμενων στη διαχείριση εκτάκτων αναγκών, τόσο σε τοπικό όσο και σε περιφερειακό και κεντρικό επίπεδο.

Οι αρμόδιες κατά τύπους υπηρεσίες της ΕΛ.ΑΣ. αποτελούν θεσμικά τον φορέα επίσημης ενημέρωσης του ΚΕΠΠ/ΕΣΚΕ και των εμπλεκόμενων φορέων για την επικρατούσα κατάσταση στην περιοχή ευθύνης τους μετά από την εκδήλωση πλημμυρικών φαινομένων, δεδομένου ότι λειτουργούν σε 24-ωρη βάση και κατά κανόνα είναι αυτές οι οποίες μπορούν άμεσα να συλλέξουν πληροφορίες για την επικρατούσα κατάσταση και την επηρεαζόμενη περιοχή (Παράρτημα Ε, Γενικό Σχέδιο Πολιτικής Προστασίας «Ξενοκράτης», ΥΑ 1299 10-04-2003 ΦΕΚ 423/ Β'/2003). Τη δράση μπορούν να υποστηρίξουν και οι αρμόδιες κατά τύπους υπηρεσίες του Π.Σ, οι οποίες επίσης λειτουργούν σε 24-ωρη βάση. Οι ανωτέρω υπηρεσίες ενημερώνουν άμεσα τις διοικητικά ανώτερες δομές τους, τα Αποκεντρωμένα Όργανα Πολιτικής Προστασίας (Περιφερειάρχης, Αντιπεριφερειάρχης και Δήμαρχος), καθώς και το ΚΕΠΠ/ΕΣΚΕ.



Με εντολή των Περιφερειάρχων και των Δημάρχων, κινητοποιούνται οι υπεύθυνοι των αρμόδιων υπηρεσιών της Περιφέρειας και του Δήμου στην πληγείσα περιοχή για την άμεση διαχείριση των συνεπειών και την παροχή βοήθειας στους πληγέντες.

Το ΚΕΠΠ/ΕΣΚΕ, μετά την πρώτη ενημέρωσή του για την εκδήλωση πλημμύρας, κυρίως από τις αρμόδιες υπηρεσίες της ΕΛ.ΑΣ. και του 199 ΣΕΚΥΠΣ/ΕΣΚΕ, επικοινωνεί με την Δ/ση Πολιτικής Προστασίας της Περιφέρειας και τα κατά τόπους Γραφεία Πολιτικής Προστασίας των Δήμων προκειμένου να συλλέξει περαιτέρω πληροφορίες για τις περιοχές που επλήγησαν και ενημερώνει τον Διοικητή Ε.Σ.Κ.Ε και τον Γενικό Γραμματέα Πολιτικής Προστασίας.

Οι κατά τόπους αρμόδιες υπηρεσίες της ΕΛ.ΑΣ., οι οποίες θεσμικά, όπως έχει ήδη αναφερθεί (ΥΑ 1299 10-04-2003, ΦΕΚ 423/Α'/2003), δια των αρμόδιων οργάνων τους συλλέγουν πληροφορίες σχετικές με τις επιπτώσεις που έχει προκαλέσει η πλημμύρα (ζημιές, θύματα, κτλ.), ενημερώνουν άμεσα:

- τους επιχειρησιακά εμπλεκόμενους φορείς σε τοπικό επίπεδο (Π.Σ., Ε.Κ.Α.Β., κλπ) για συμβάντα αρμοδιότητάς τους,
- τα Αποκεντρωμένα Όργανα Πολιτικής Προστασίας (Δήμαρχος, Περιφερειάρχης, Αντιπεριφερειάρχης,)
- το ΚΕΠΠ/ΕΣΚΕ, τηλεφωνικώς και γραπτώς όταν αυτό είναι εφικτό (συνοπτική έγγραφη αναφορά: ΥΑ 1299 10-04-2003 - ΦΕΚ 423/Α'/2003).

Διευκρινίζεται, ότι η επίσημη ενημέρωση του κοινού για την επικρατούσα κατάσταση και την βατότητα του οδικού δικτύου από πλευράς πλημμυρικών φαινομένων, αποτελεί αρμοδιότητα των κατά τόπους υπευθύνων υπηρεσιών της ΕΛ.ΑΣ.

Η ανωτέρω ενημέρωση για την επικρατούσα κατάσταση και τη βατότητα του οδικού δικτύου πραγματοποιείται κατά περίπτωση με την έκδοση δελτίων τύπου και ανακοινώσεων, με την μορφή προφορικών δηλώσεων και συνεντεύξεων, καθώς και μέσω της ιστοσελίδας της ΕΛΑΣ ().

Επισημαίνεται ότι οι κατά τόπους αρμόδιες υπηρεσίες Τροχαίας της ΕΛ.ΑΣ. δύναται να λαμβάνουν εντός και εκτός κατοικημένων περιοχών προσωρινά μέτρα απαγορεύσεων ή περιορισμών της κυκλοφορίας, όταν αυτό επιβάλλεται από ιδιαίτερους λόγους ασφαλείας ή σε έκτακτες περιπτώσεις για την αντιμετώπιση τελείως προσωρινών καταστάσεων (άρθρ. 52 του Κώδικα Οδικής Κυκλοφορίας Ν. 2696/1999 – ΦΕΚ 57/Α'/1999), όπως αυτό έχει αντικατασταθεί με την παρ. 9 του άρθρου 48 του Ν. 4313/2014).

Επίσης, η ΕΛ.ΑΣ., όταν αυτό απαιτείται και είναι εφικτό, δύναται με τα εναέρια μέσα που διαθέτει να πραγματοποιεί πτήσεις πάνω από τις πληγείσες περιοχές για την από αέρος συλλογή πληροφοριών σχετικά με τις επιπτώσεις της πλημμύρας και την επικρατούσα κατάσταση, με στόχο την ταχύτερη και πληρέστερη ενημέρωση της Κεντρικής Διοίκησης, στο πλαίσιο εφαρμογής του εγκεκριμένου Ειδικού Σχεδίου Κινητοποίησης της ΕΛ.ΑΣ. για την αντιμετώπιση καταστροφών που προέρχονται από πλημμυρικά φαινόμενα (5301/4/16-λδ/20-06-2006 έγγραφο της ΕΛ.ΑΣ./Α.Ε.Α., 4096/12-07-2006 έγγραφο της ΓΠΠ).

#### 6.4. Επικοινωνίες

Οι επικοινωνίες μεταξύ των Φορέων για την αντιμετώπιση εκτάκτων αναγκών και την άμεση/βραχεία διαχείριση των συνεπειών από την εκδήλωση πλημμυρικών φαινομένων, γίνονται κατά κανόνα με τη χρήση των δικτύων σταθερής και κινητής τηλεφωνίας σε όλα τα στάδια επιχειρήσεων.

Για τις ενδοεπικοινωνίες τους οι εμπλεκόμενοι φορείς δύναται να χρησιμοποιούν και δίκτυα ασύρματων επικοινωνιών, σύμφωνα με τα προβλεπόμενα στον επιχειρησιακό σχεδιασμό τους. Η ανταλλαγή πληροφοριών, η αποστολή αιτημάτων, κλπ. που πραγματοποιούνται μέσω τηλεφωνικών επικοινωνιών, δύναται να ακολουθείται με την αποστολή τηλεμοιοτυπίας (FAX) όταν αυτό απαιτείται και είναι εφικτό.

## 6.5. Κινητοποίηση

Σύμφωνα με το Γενικό Σχέδιο «ΔΑΡΔΑΝΟΣ» οι Περιφερειάρχες ή οι αρμόδιοι Αντιπεριφερειάρχες που ενεργούν σύμφωνα με τις οδηγίες και τις κατευθύνσεις που τους παρέχουν οι Περιφερειάρχες, εκτιμώντας τις επιπτώσεις, όπως αυτές διαμορφώνονται από τις πληροφορίες που έχουν συλλέξει ή από νεότερες πληροφορίες που ακολουθούν την εξέλιξη του καταστροφικού φαινομένου, κινητοποιούν δια των Δ/νσεων Πολιτικής Προστασίας, το επιχειρησιακά εμπλεκόμενο δυναμικό και τα μέσα πολιτικής προστασίας της Περιφέρειας, προκειμένου να δρομολογήσουν δράσεις σύμφωνα με τον παρόν σχεδιασμό.

Το επίπεδο κλιμάκωσης και κινητοποίησης του εμπλεκόμενου προσωπικού και μέσων δύναται να τροποποιηθεί όταν αυτό απαιτηθεί βάσει της αξιολόγησης των νεότερων δεδομένων που αφορούν στις συνέπειες του καταστροφικού φαινομένου. Κριτήρια κλιμάκωσης θεωρούνται:

- η αδυναμία αντιμετώπισης της καταστροφής από το κατώτερο διοικητικό επίπεδο λόγω ανεπάρκειας διατιθέμενων πόρων
- η έκταση της καταστροφής
- το μέγεθος των απωλειών ή ζημιών (ένταση της καταστροφής)

Νοείται ότι κατά προτεραιότητα εξετάζονται αιτήματα συνδρομής στο έργο διάσωσης και απεγκλωβισμού όπως και η διάνοιξη αποκλεισμένων δρόμων αρμοδιότητας των Δήμων και των Περιφερειών για τη διευκόλυνση της κίνησης των οχημάτων των σωστικών συνεργείων προς και από την πληγείσα περιοχή, τις νοσοκομειακές μονάδες, κ.λπ.

### 6.5.1. Κινητοποίηση σε τοπικό επίπεδο

Η κινητοποίηση των φορέων που εμπλέκονται με τις δράσεις Πολιτικής Προστασίας των Περιφερειών σύμφωνα και με το γενικό σχέδιο «Δάρδανος» έχει ως εξής:

**Οι κατά τόπους Αστυνομικές Αρχές** με βάση την αρχική εκτίμηση των συνεπειών από την εκδήλωση πλημμυρών και σύμφωνα με τα προβλεπόμενα στο σχεδιασμό τους κινητοποιούν τους διαθέσιμους πόρους, αν αυτό απαιτηθεί, για τη λήψη μέτρων τροχαίας κίνησης για τη διευκόλυνση της κίνησης των οχημάτων έκτακτης ανάγκης (ΠΣ, Ε.Κ.Α.Β., κλπ), καθώς και την επιτήρηση και τη διακοπή κυκλοφορίας, ιδίως στα σημεία στα οποία το οδικό δίκτυο διασταυρώνεται με χείμαρρους χωρίς γέφυρα (Ιρλανδικές διαβάσεις), προς αποφυγή ατυχημάτων κατά τη διέλευση οχημάτων.

Όπως έχει ήδη αναφερθεί οι κατά τόπους αρμόδιες υπηρεσίες Τροχαίας της ΕΛ.ΑΣ. δύναται να λαμβάνουν εντός και εκτός κατοικημένων περιοχών προσωρινά μέτρα απαγορεύσεων ή περιορισμών της κυκλοφορίας, όταν αυτό επιβάλλεται από ιδιαίτερους λόγους ασφαλείας ή σε έκτακτες περιπτώσεις για την αντιμετώπιση τελείως προσωρινών καταστάσεων (άρθρ. 52 του Κώδικα Οδικής Κυκλοφορίας Ν. 2696/1999 – ΦΕΚ 57/Α'/1999), όπως αυτό έχει αντικατασταθεί με την παρ. 9 του άρθρου 48 του Ν. 4313/2014).

Σε περιπτώσεις πλημμυρικών φαινομένων, τα ανωτέρω προσωρινά μέτρα απαγορεύσεων ή περιορισμών της κυκλοφορίας δύναται να εφαρμόζονται όταν τμήμα του οδοστρώματος του

οδικού δικτύου της χώρας έχει κατακλυστεί προσωρινά από πλημμυρικά ύδατα ή έχουν σημειωθεί φθορές ή ζημιές σε αυτό λόγω έντονων βροχοπτώσεων και προκύπτει άμεσος κίνδυνος από τη διέλευση οχημάτων ή πεζών. Σε αυτές τις περιπτώσεις, οι κατά τόπους αρμόδιες υπηρεσίες Τροχαίας της ΕΛ.ΑΣ. ενημερώνουν άμεσα τους αρμόδιους φορείς λειτουργίας και συντήρησης της οδού προκειμένου να εγκατασταθεί προσωρινή σήμανση, μέχρι την οριστική άρση του κινδύνου και την αποκατάσταση της ασφαλούς κυκλοφορίας. Η ενημέρωση των αρμόδιων φορέων λειτουργίας και συντήρησης της οδού (εθνικό, επαρχιακό και δημοτικό οδικό δίκτυο) μπορεί να πραγματοποιηθεί απευθείας ή δια μέσου της αρμόδιας οργανικής μονάδας Πολιτικής Προστασίας της Περιφέρειας ή του Δήμου.

Ειδικότερα, για τα τμήματα του οδικού δικτύου που εντάσσονται στο πρόγραμμα «Δρόμοι Ανάπτυξης» των έργων με Σύμβαση Παραχώρησης του ΥΠ.Υ.ΜΕ.ΔΙ., που έχουν κυρωθεί οι Συμβάσεις Παραχώρησής τους και έχουν παραδοθεί για λειτουργία, το ανωτέρω έργο της ΕΛ.ΑΣ πραγματοποιείται σύμφωνα και με τα προβλεπόμενα στις σχετικές συμφωνίες αστυνόμευσης μεταξύ του Υπουργείου Προστασίας του Πολίτη και των παραχωρησιούχων εταιρειών.

Επίσης, ο έλεγχος της επικρατούσας κατάστασης για την καλή λειτουργία του έργου παραχώρησης (επιθεώρηση, επισήμανση και αντιμετώπιση έκτακτων συμβάντων, ενημέρωση των χρηστών, διαχείριση κυκλοφορίας, κλπ) πραγματοποιείται και με ευθύνη των παραχωρησιούχων εταιρειών στο οδικό δίκτυο αρμοδιότητάς τους, με άμεση ενημέρωση των κατά τόπους αρμόδιων υπηρεσιών της ΕΛ.ΑΣ.

Διευκρινίζεται ότι η αστυνόμευση του έργου παραχώρησης από τις αρμόδιες υπηρεσίες της ΕΛ.ΑΣ. είναι ανεξάρτητη από τον έλεγχο της επικρατούσας κατάστασης που πραγματοποιείται από τους παραχωρησιούχους και προβλέπεται στις σχετικές συμβάσεις παραχώρησης και εγχειρίδια λειτουργίας.

Επίσης, οι κατά τόπους αρμόδιες υπηρεσίες της ΕΛ.ΑΣ. στα πλαίσια των αρμοδιοτήτων τους και αν τούτο απαιτείται, προχωρούν στη λήψη μέτρων τάξης και ασφάλειας περιμετρικά των χώρων επιχειρήσεων του Π.Σ., καθώς και όπου αλλού απαιτείται η επιπρόσθετη λήψη μέτρων ασφάλειας για τη διευκόλυνση του έργου των σωστικών συνεργείων και των συνεργείων αποκατάστασης, καθώς και για την προστασία της ζωής και της περιουσίας των πολιτών. Σε περιπτώσεις που δεν επαρκούν τα διαθέσιμα μέσα του ΕΚΑΒ, οι κατά τόπους Αστυνομικές Αρχές δύναται να συνδράμουν στο έργο της μεταφοράς τραυματιών σε νοσηλευτικές μονάδες.

Ο συντονισμός των περιφερειακών Υπηρεσιών της ΕΛ.ΑΣ., όταν αυτό απαιτείται από την έκταση και την ένταση των φαινομένων, πραγματοποιείται από το Ενιαίο Συντονιστικό Κέντρο Επιχειρήσεων και Διαχείρισης Κρίσεων (Ε.Σ.Κ.Ε.ΔΙ.Κ.) του Αρχηγείου της ΕΛ.ΑΣ. (άρθ. 21 του Ν.4249/2014 – ΦΕΚ 73/Α'/2014).

Οι ανωτέρω δράσεις στους χώρους αρμοδιότητας του Λιμενικού Σώματος και Ελληνικής Ακτοφυλακής αποτελεί αρμοδιότητα των τοπικών Λιμενικών Αρχών (ΝΔ 444/1970 –ΦΕΚ 39/Α'/1970, ΠΔ 242/1999 – ΦΕΚ 202/Α'/1999).

**Οι κατά τόπους Πυροσβεστικές Υπηρεσίες**, μετά την εκδήλωση πλημμυρικού φαινομένου ενημερώνονται για συμβάντα αρμοδιότητάς τους (έρευνα και διάσωση στον χερσαίο χώρο, παροχή βοήθειας για την άντληση υδάτων από κτήρια) από τις υπηρεσίες της ΕΛ.ΑΣ. ή και από άλλους φορείς και ιδιώτες και κινητοποιούνται σύμφωνα με τα προβλεπόμενα στα επιχειρησιακά τους σχέδια. Προβαίνουν σε αξιολόγηση και εκτίμηση των πληροφοριών από τον τόπο της καταστροφής, κλιμακώνουν τις δράσεις τους και αναλόγως της φύσης και της έκτασης των συμβάντων αρμοδιότητάς τους, αιτούνται μέσω του 199 ΣΕΚΥΠΣ/ΕΣΚΕ την ενίσχυση των δυνάμεών

τους, καθώς και την υποστήριξη άλλων φορέων (ΕΛ.ΑΣ., Λ.Σ.-ΕΛΑΚΤ, ΕΚΑΒ, Δήμων, κλπ) για την υλοποίηση των ανωτέρω δράσεων.

Η κινητοποίηση των υπηρεσιών του Πυροσβεστικού Σώματος για περιστατικά αρμοδιότητάς τους (έρευνα και διάσωση στον χερσαίο χώρο, παροχή βοήθειας για την άντληση υδάτων από κτήρια), αποφασίζεται από τα αρμόδια όργανα του ΠΣ σύμφωνα με τον επιχειρησιακό σχεδιασμό του. Στις ανωτέρω επιχειρήσεις, η Διοίκηση Έλεγχος & Συντονισμός των επιχειρήσεων γίνεται από τα αρμόδια όργανα του Πυροσβεστικού Σώματος, σύμφωνα με τον επιχειρησιακό του σχεδιασμό.

**Οι υπηρεσίες του ΕΚΑΒ** στις πληγείσες περιοχές, με βάση την ενημέρωση που έχουν από τις υπηρεσίες της ΕΛ.ΑΣ., του Π.Σ. ή και από άλλους φορείς και ιδιώτες, θέτουν σε ετοιμότητα τους διαθέσιμους πόρους τους, σύμφωνα με τα προβλεπόμενα στο σχεδιασμό τους, και κατευθύνουν το έργο τους σε συνεργασία με τους κατά τόπους διοικητές των υγειονομικών μονάδων και τις κατά τόπους διοικήσεις του Π.Σ. και της ΕΛ.ΑΣ.

Επίσης το **ΕΚΑΒ**, μετά την εκδήλωση πλημμυρών, έχει την ευθύνη για τον γενικότερο συντονισμό των φορέων που έχουν την ευθύνη για την υλοποίηση δράσεων σχετικών με την αντιμετώπιση εκτάκτων καταστάσεων που αφορούν στη δημόσια υγεία. Ειδικότερα και όταν αυτό απαιτείται, παρακολουθεί την εφαρμογή δράσεων του Τομέα Υγείας βάσει του αντίστοιχου σχεδιασμού, για την αντιμετώπιση εκτάκτων αναγκών λόγω πλημμυρών, όπως ετοιμότητα και λειτουργία των νοσηλευτικών μονάδων για την υποδοχή περιστατικών υγείας, κάλυψη αυξημένων αναγκών σε φαρμακευτικό υλικό, επιδημιολογική επιτήρηση από κλιμάκια του ΕΟΔΥ, έλεγχοι Δημόσιας Υγείας (Υδατος, Υγιεινής χώρου φύλαξης τροφίμων), ψυχοκοινωνική υποστήριξη στις πληγείσες περιοχές από κλιμάκια του ΕΚΚΑ, κλπ. (Ν.3370/05, ΦΕΚ 176/Α'/2005 – Ν. 3527/07, ΦΕΚ 25/Α'/2007).

**Οι διοικήσεις των νοσηλευτικών μονάδων** στην περιοχή όπου εκδηλώνονται πλημμυρικά φαινόμενα βρίσκονται σε ετοιμότητα ενεργοποίησης των επιχειρησιακών σχεδίων αντιμετώπισης εκτάκτων αναγκών (Σχέδιο Εκτάκτων Αναγκών «ΠΕΡΣΕΑΣ») σε συνεργασία με το ΕΚΑΒ, σχετικά με τον αριθμό των περιστατικών υγείας στην περιοχή ευθύνης τους.

**Οι κατά τόπους Λιμενικές Αρχές** υλοποιούν μέτρα τάξης και ασφάλειας για τους χώρους αρμοδιότητας του Λιμενικού Σώματος-Ελληνικής Ακτοφυλακής και συμβάλουν στον άμεσο έλεγχο των λιμενικών υποδομών σε συνεργασία με τους φορείς διοίκησης και λειτουργίας λιμένων (ΝΔ 444/1970 – ΦΕΚ 39/Α'/1970, ΠΔ 242/1999 – ΦΕΚ 202/Α'/1999). Παράλληλα, διευκολύνουν την από θαλάσσης μεταφορά πεζοπόρων τμημάτων ή και οχημάτων του Π.Σ., καθώς και άλλων επιχειρησιακά εμπλεκόμενων φορέων (ΕΛ.ΑΣ., ΕΚΑΒ, στελεχών πολιτικής προστασίας, Γ.Δ.Α.Ε.Φ.Κ., κλπ), όταν αυτό κρίνεται απαραίτητο, καθώς και την από θαλάσσης μεταφορά προσωπικού, υλικών και μέσων για την περίθαλψη πληγέντων με υπηρεσιακά ή ναυλωθέντα πλοία. Τέλος, συντονίζουν δράσεις έρευνας και διάσωσης στην χωρική αρμοδιότητα του Λιμενικού Σώματος - Ελληνικής Ακτοφυλακής (θαλάσσιος χώρος, αιγιαλός και παραλία), σύμφωνα με τα προβλεπόμενα στα επιχειρησιακά τους σχέδια.

**Οι Δήμαρχοι** εκτιμώντας τις επιπτώσεις, όπως αυτές διαμορφώνονται από τις πληροφορίες που έχουν συλλέξει ή από νεότερες πληροφορίες που ακολουθούν την εξέλιξη του καταστροφικού φαινομένου, κινητοποιούν δια των Γραφείων Πολιτικής Προστασίας των Δήμων, το επιχειρησιακά εμπλεκόμενο δυναμικό και τα μέσα πολιτικής προστασίας του Δήμου, προκειμένου να δρομολογήσουν δράσεις σύμφωνα με το σχεδιασμό τους.

**Οι Διευθυντές σχολικών μονάδων Α/θμιας και Β/θμιας Εκπαίδευσης**, μετά την εκδήλωση πλημμυρικών φαινομένων εντός ή πλησίον των σχολικών μονάδων και εφόσον οι σχολικές μονάδες βρίσκονται σε λειτουργία, εφαρμόζουν κατά την κρίση τους το Σχέδιο Έκτακτης Ανάγκης

του Σχολείου και ενημερώνουν σχετικά την αρμόδια οργανική μονάδα Πολιτικής Προστασίας του οικείου Δήμου, προκειμένου να βρίσκεται σε ετοιμότητα και εφόσον τούτο κριθεί αναγκαίο να συμβάλει στην ασφαλή απομάκρυνση των μαθητών και του προσωπικού σε ασφαλείς χώρους, όπου εν συνεχεία οι μαθητές θα παραληφθούν με ασφάλεια από τους γονείς ή τους κηδεμόνες τους.

**Οι υπεύθυνοι λειτουργίας αρχαιολογικών χώρων, μνημείων και μουσείων** μετά την εκδήλωση πλημμυρικών φαινομένων εντός ή πλησίον αυτών και εφόσον αυτά βρίσκονται σε λειτουργία, απομακρύνουν άμεσα τους επισκέπτες σύμφωνα με τις κατευθυντήριες οδηγίες που δίνονται από το Υπουργείο Πολιτισμού και Αθλητισμού. Σε περιπτώσεις που προκύπτουν θέματα άμεσης προσωρινής φύλαξης των ανωτέρω χώρων και των εκθεμάτων, οι υπεύθυνοι λειτουργίας των χώρων αυτών δύναται να αιτηθούν τη συνδρομή των κατά τόπους αρμόδιων αστυνομικών αρχών.

**Οι υπεύθυνοι λειτουργίας παιδικών εξοχών – κατασκηνώσεων** κατά τη διάρκεια λειτουργίας τους μετά την εκδήλωση πλημμυρικών φαινομένων εντός ή πλησίον αυτών, εφαρμόζουν τα σχέδια εκκένωσης των κατασκηνωτών και του προσωπικού τους όταν αυτό κρίνεται απαραίτητο και κατευθύνουν τους κατασκηνωτές και το προσωπικό σε ασφαλή χώρο.

**Οι Συντονιστές των Αποκεντρωμένων Διοικήσεων** κινητοποιούν τις Δ/νσεις Πολιτικής Προστασίας προκειμένου να εκτιμήσουν το εύρος των συνεπειών από την εκδήλωση πλημμυρικών φαινομένων και εφόσον συντρέχουν λόγοι να συμβάλουν με το προσωπικό και τα μέσα της Αποκεντρωμένης Διοίκησης στην αντιμετώπιση εκτάκτων αναγκών και τη διαχείριση των συνεπειών, εφόσον τούτο κριθεί απαραίτητο.

#### **6.5.2. Κινητοποίηση φορέων λειτουργίας και συντήρησης δικτύων και υποδομών στην περιοχή που εκδηλώθηκαν πλημμυρικά φαινόμενα**

Μετά την εκδήλωση πλημμυρικών φαινομένων, οι υπεύθυνοι λειτουργίας και συντήρησης τεχνικών έργων και έργων υποδομής (φράγματα, μονάδες παραγωγής ενέργειας, λιμάνια, γέφυρες, σήραγγες, οδικά και σιδηροδρομικά δίκτυα, δίκτυα κοινής ωφέλειας, κτλ.) στην περιοχή που αυτά εκδηλώθηκαν προβαίνουν αυτεπάγγελα και βάσει του κανονισμού λειτουργίας και συντήρησης του εκάστοτε φορέα, σε άμεσο έλεγχο των εγκαταστάσεών τους για τη διασφάλιση της ομαλής λειτουργίας τους.

Ειδικότερα:

**Οι φορείς συντήρησης και λειτουργίας δικτύων κοινής ωφέλειας** (ΔΕΔΔΗΕ, ΑΔΜΗΕ, ΔΕΣΦΑ, ΕΠΑ εταιρίες κινητής και σταθερής τηλεφωνίας, εταιρίες ύδρευσης και αποχέτευσης, κλπ) κινητοποιούν τις αρμόδιες υπηρεσίες τους για τον άμεσο έλεγχο και την αποκατάσταση βλαβών στο δίκτυο αρμοδιότητάς τους, εφόσον συντρέχουν λόγοι.

Επίσης, συνδράμουν το έργο του Πυροσβεστικού Σώματος στην έρευνα και διάσωση σε αστικό χώρο (προληπτική διακοπή δικτύων για την ασφάλεια του προσωπικού που επιχειρεί στις επιχειρήσεις έρευνας και διάσωσης, κλπ) και εκδίδουν κατά την κρίση τους ανακοινώσεις για την ενημέρωση του κοινού (δελτία τύπου, ανακοινώσεις στα τοπικά ΜΜΕ κ.λπ.).

Σε περιπτώσεις που διαπιστωθούν εκτεταμένες βλάβες λειτουργίας δικτύων κοινής ωφέλειας, θα πρέπει να δοθεί προτεραιότητα στην αποκατάστασή του δικτύου που εξυπηρετεί δημόσια και κοινωφελούς χρήσης κτίρια (νοσοκομεία, υπηρεσίες, κτλ).

**Οι φορείς διοίκησης και εκμετάλλευσης λιμένων** (Οργανισμοί Λιμένων, Λιμενικά Ταμεία, Δημοτικά Λιμενικά Ταμεία) προβαίνουν σε άμεσο έλεγχο των λιμενικών έργων αρμοδιότητάς τους σε συνεργασία με τις κατά τόπους λιμενικές αρχές. Δρομολογούν δράσεις αποκατάστασης των

λιμενικών έργων όταν αυτό κρίνεται απαραίτητο για την απρόσκοπτη λειτουργία του λιμένα.

**Οι διοικήσεις αερολιμένων της χώρας** προβαίνουν σε άμεσο έλεγχο των αερολιμενικών υποδομών και εφόσον συντρέχουν λόγοι δρομολογούν τα κατάλληλα μέτρα για την ασφαλή διακίνηση των επιβατών, των πληρωμάτων, των αεροσκαφών, των εργαζομένων στον αερολιμένα και του κοινού που διακινείται σε αυτό, σύμφωνα με τα αντίστοιχα Σχέδια Αντιμετώπισης Καταστάσεων Έκτακτης Ανάγκης.

**Οι φορείς συντήρησης και λειτουργίας στα ολοκληρωμένα τμήματα αυτοκινητοδρόμων** κινητοποιούν τις αρμόδιες υπηρεσίες τους για τον άμεσο έλεγχο του έργου παραχώρησης και εφόσον συντρέχουν λόγοι δρομολογούν τα κατάλληλα μέτρα για την ασφαλή κυκλοφορία των οχημάτων σε αυτό, σε συνεργασία με τις κατά τόπους αρμόδιες υπηρεσίες της ΕΛ.ΑΣ. και διευκολύνουν κατά προτεραιότητα την κίνηση των οχημάτων των υπηρεσιών έκτακτης ανάγκης (ΕΚΑΒ, ΠΣ, ΕΛ.ΑΣ., κλπ) στο οδικό δίκτυο αρμοδιότητάς τους, προς και από τον τόπο της καταστροφής.

**Στο σιδηροδρομικό δίκτυο της χώρας**, εφόσον συντρέχουν λόγοι, πραγματοποιείται επιθεώρηση του δικτύου και των εγκαταστάσεων και η αντιμετώπιση προβλημάτων στο σιδηροδρομικό δίκτυο της χώρας, πραγματοποιείται σύμφωνα με τον εν ισχύ Γενικό Κανονισμό Κίνησης της εταιρίας ΟΣΕ Α.Ε., ο οποίος αποτελεί Εθνικό Κανόνα Ασφάλειας, καθώς και σύμφωνα με τα όσα προβλέπονται σχετικά στους Εσωτερικούς Κανονισμούς Λειτουργίας των εταιριών ΟΣΕ Α.Ε., ΤΡΑΙΝΟΣΕ Α.Ε. και ΕΕΣΣΤΥ Α.Ε.

**Οι υπεύθυνοι λειτουργίας και συντήρησης φραγμάτων**, προβαίνουν αυτεπάγγελα και βάσει του κανονισμού λειτουργίας και συντήρησης σε άμεσο έλεγχό τους μετά από την εκδήλωση πλημμυρικών φαινομένων (έκτακτη επιθεώρηση). Σε περιπτώσεις που διαπιστωθούν προβλήματα στη συμπεριφορά του φράγματος, οι ανωτέρω υπεύθυνοι προχωρούν σε εκτίμηση της κατάστασης και, όταν αυτό απαιτείται, ενημερώνουν άμεσα τις αρμόδιες κατά τόπους υπηρεσίες του Π.Σ. και της ΕΛ.ΑΣ., καθώς και τους οικείους Δημάρχους, τον αρμόδιο Αντιπεριφερειάρχη και τον Περιφερειάρχη.

### 6.5.3. Κινητοποίηση σε κεντρικό επίπεδο

**Ο Γενικός Γραμματέας Πολιτικής Προστασίας** ενημερώνεται από το ΚΕΠΠ/ΕΣΚΕ σχετικά με τα πλημμυρικά φαινόμενα που εκδηλώνονται, επικοινωνεί με τους κατά τόπους αρμόδιους Δημάρχους και τον αρμόδιο Περιφερειάρχη σχετικά με τις επιπτώσεις τους και τις δράσεις πολιτικής προστασίας που υλοποιούνται σε τοπικό επίπεδο και ενημερώνει τον Υπουργό Προστασίας του Πολίτη.

Εν συνεχεία, ο Γενικός Γραμματέας Πολιτικής Προστασίας, αναλόγως της πορείας εξέλιξης του καταστροφικού φαινομένου, συνεργάζεται με τα αρμόδια κατά τόπους Αποκεντρωμένα Όργανα Πολιτικής Προστασίας (Περιφερειάρχης, Αντιπεριφερειάρχης, Δήμαρχος) προκειμένου να εξασφαλιστεί ο συντονισμός και η διαλειτουργικότητα μεταξύ των φορέων της κεντρικής διοίκησης και των φορέων που εμπλέκονται σε περιφερειακό και τοπικό επίπεδο σε δράσεις αντιμετώπισης εκτάκτων αναγκών και άμεσης/βραχείας διαχείρισης των συνεπειών.

Με βάση την αρχική εκτίμηση των συνεπειών και εφόσον συντρέχουν λόγοι, **ο Γενικός Γραμματέας Πολιτικής Προστασίας και ο Γενικός Γραμματέας Υποδομών**, με εντολή των πολιτικά προϊσταμένων τους μεταβαίνουν άμεσα στην πληγείσα περιοχή με σκοπό τον καλύτερο συντονισμό όλων των υπηρεσιών και φορέων και τη δρομολόγηση δράσεων για την αντιμετώπιση εκτάκτων αναγκών και την άμεση/βραχεία διαχείριση των συνεπειών. Στο ανωτέρω κυβερνητικό

κλιμάκιο δύναται να μετέχουν και άλλοι Γενικοί Γραμματείς όταν ανακύπτουν άμεσα θέματα συντονισμού αρμοδιότητάς τους. Οι ανωτέρω Γενικοί Γραμματείς υποστηρίζουν το έργο των οικείων Υπουργών, όταν αυτοί μεταβαίνουν στην πληγείσα περιοχή.

Εν συνεχεία, το ανωτέρω κυβερνητικό κλιμάκιο συνεργάζεται με τα αρμόδια κατά τόπους Αποκεντρωμένα Όργανα Πολιτικής Προστασίας (Περιφερειάρχης, Αντιπεριφερειάρχης, Δήμαρχος) προκειμένου να εξασφαλιστεί ο συντονισμός και η διαλειτουργικότητα μεταξύ των φορέων της κεντρικής διοίκησης και των φορέων που εμπλέκονται σε περιφερειακό και τοπικό επίπεδο σε δράσεις αντιμετώπισης εκτάκτων αναγκών και άμεσης/βραχείας διαχείρισης των συνεπειών.

Στις περιπτώσεις που λόγω των επιχειρησιακών αναγκών κρίνεται από τους εμπλεκόμενους φορείς σε επίπεδο Κεντρικής Διοίκησης ότι το δυναμικό και τα μέσα για την αντιμετώπιση των πλημμυρικών φαινομένων σε εθνικό επίπεδο δεν επαρκούν, ο Γενικός Γραμματέας Πολιτικής Προστασίας δρομολογεί την υποβολή αιτήματος διεθνούς συνδρομής για την παροχή βοήθειας από τον Ευρωπαϊκό Μηχανισμό Πολιτικής Προστασίας ή από άλλες χώρες, άλλους διεθνείς οργανισμούς ή μέσω διμερών και πολυμερών συμφωνιών.

Η Δ/ση Σχεδιασμού & Αντιμετώπισης Εκτάκτων Αναγκών της ΓΓΠΠ υποστηρίζει άμεσα το έργο του Γενικού Γραμματέα Πολιτικής Προστασίας, καθώς και των οργανικών μονάδων των Περιφερειών και των Δήμων ή φορέων της Κεντρικής Διοίκησης που εμπλέκονται στην αντιμετώπιση εκτάκτων αναγκών και την άμεση/βραχεία διαχείριση των συνεπειών από την εκδήλωση πλημμυρικών φαινομένων.

Στον ανωτέρω συντονισμό μεταξύ των φορέων της κεντρικής διοίκησης και των φορέων που εμπλέκονται σε περιφερειακό και τοπικό επίπεδο, κεντρικό ρόλο έχουν **τα Κέντρα Επιχειρήσεων των εμπλεκόμενων φορέων σε κεντρικό επίπεδο** (ΕΛ.ΑΣ./ΕΣΚΕΔΙΚ, 199 ΣΕΚΥΠΣ/ΕΣΚΕ, ΚΕΠΠ/ΕΣΚΕ, ΓΕΕΘΑ/ΕΘΚΕΠΙΧ, κλπ), τα οποία λειτουργούν σε 24-ωρη βάση και αποτελούν τον σύνδεσμο μεταξύ των κατά τόπους επιχειρησιακά εμπλεκόμενων υπηρεσιών τους και της φυσικής και πολιτικής τους ηγεσίας του φορέα τους. Τα ανωτέρω Κέντρα Επιχειρήσεων παρακολουθούν την εφαρμογή δράσεων από τις κατά τόπους επιχειρησιακά εμπλεκόμενες υπηρεσίες τους, ενημερώνουν άμεσα την φυσική και πολιτική τους ηγεσία και με εντολή τους δρομολογούν και συντονίζουν την κινητοποίηση των υπηρεσιών του φορέα τους.

**Ειδικότερα, το ΚΕΠΠ/ΕΣΚΕ** βρίσκεται σε επικοινωνία με τα λοιπά Κέντρα Επιχειρήσεων των εμπλεκόμενων φορέων σε κεντρικό επίπεδο, καθώς και με τις αρμόδιες οργανικές μονάδες Πολιτικής Προστασίας των Δήμων και των Περιφερειών στις περιοχές όπου εξελίσσεται το καταστροφικό φαινόμενο και υποστηρίζει το έργο των Δημάρχων, των Περιφερειάρχων και των Αρμόδιων Αντιπεριφερειάρχων, που ενεργούν σύμφωνα με τις οδηγίες και τις κατευθύνσεις που τους παρέχουν οι οικείοι Περιφερειάρχες, για την αντιμετώπιση εκτάκτων αναγκών και την άμεση/βραχεία διαχείριση των συνεπειών από την εκδήλωση πλημμυρικών φαινομένων, με τη διάθεση μέσων από άλλους φορείς ή υπηρεσίες σε κεντρικό επίπεδο κατόπιν σχετικού αιτήματος.

Το **ΕΚΑΒ** έχει την ευθύνη για τον γενικότερο συντονισμό των φορέων που έχουν την ευθύνη για την υλοποίηση δράσεων σχετικών με την αντιμετώπιση εκτάκτων καταστάσεων που αφορούν στην δημόσια υγεία μετά την εκδήλωση πλημμυρικών φαινομένων με καταστροφικές συνέπειες. Παρακολουθεί την εφαρμογή δράσεων του Τομέα Υγείας, κινητοποιεί το Ειδικό Τμήμα Ιατρικής Καταστροφών (ΕΤΙΚ) του ΕΚΑΒ εφόσον συντρέχουν λόγοι, και συντονίζει τις υγειονομικές μονάδες για την υποδοχή τραυματιών/ασθενών, την κάλυψη αυξημένων αναγκών σε φαρμακευτικό υλικό, την ψυχοκοινωνική υποστήριξη στις πληγείσες περιοχές από κλιμάκια του Εθνικού Κέντρου Κοινωνικής Αλληλεγγύης (ΕΚΚΑ), κλπ.

**Ο Προϊστάμενος της Γενικής Διεύθυνσης Αποκατάστασης Επιπτώσεων Φυσικών Καταστροφών (Γ.Δ.Α.Ε.Φ.Κ.)** ενημερώνεται από το ΚΕΠΠ/ΕΣΚΕ για πλημμυρικά συμβάντα σε πολεοδομικά συγκροτήματα και οικισμούς, επικοινωνεί με τους αρμόδιους συνδέσμους, τα αστυνομικά τμήματα και τα Αποκεντρωμένα Όργανα Πολιτικής Προστασίας (Δήμαρχος, Περιφερειάρχης, Αντιπεριφερειάρχης) σχετικά με την εκτίμηση των συνεπειών σε κτήρια και κινητοποιεί το δυναμικό της Γενικής Διεύθυνσης σε περίπτωση που υπάρχουν αναφορές για βλάβες σε κτίρια που εγκυμονούν κινδύνους για την ασφάλεια των πολιτών και με εντολή του Γενικού Γραμματέα Υποδομών μεταβαίνουν στην πληγείσα περιοχή κλιμάκια της Γ.Δ.Α.Ε.Φ.Κ για έλεγχο και καταγραφή των ζημιών.

**Το Υπουργείο Εξωτερικών** κινητοποιεί την **Μονάδα Διαχείρισης Κρίσεων** σε περιπτώσεις που από την εξέλιξη του καταστροφικού φαινομένου μεταξύ των πληγέντων υπάρχουν αλλοδαποί πολίτες, προκειμένου να ενημερωθούν οι Πρεσβείες των αλλοδαπών πολιτών. Το ΥΠΕΞ ενημερώνεται σχετικά μέσω του ΚΕΠΠ/ΕΣΚΕ ή απευθείας με το ΕΚΑΒ, το οποίο συνεργάζεται με την προανακριτική αρχή (Π.Σ., ΕΛ.ΑΣ.).

Στις περιπτώσεις που από την εξέλιξη του καταστροφικού φαινομένου υπάρχουν θανόντες αλλοδαποί πολίτες, το ΥΠΕΞ ενημερώνεται σχετικά, σύμφωνα με τις διαδικασίες που περιγράφονται στην 2<sup>η</sup> Έκδοση του Ειδικού Σχεδίου Διαχείρισης Ανθρώπινων Απωλειών (8878/08-12-2017 έγγραφο ΓΠΠ), ανεξάρτητα αν αυτό έχει ενεργοποιηθεί ή όχι.

Συμπληρωματικά προς τα ανωτέρω κρίνεται σκόπιμο να αναφερθεί ότι η ταυτοποίηση τραυματιών και θανόντων αλλοδαπών πολιτών λόγω πλημμυρικών φαινομένων, αποτελεί αρμοδιότητα της προανακριτικής αρχής (Π.Σ., ΕΛ.ΑΣ.) σε συνεργασία με τις Ιατροδικαστικές Υπηρεσίες. Η ενημέρωση για την κατάσταση της υγείας των τραυματιών, καθώς και ο αριθμός και οι ιατρικές μονάδες στις οποίες νοσηλεύονται, αποτελούν ευθύνη του ΕΚΑΒ, συμπεριλαμβανομένων των αλλοδαπών πολιτών.

#### **6.6. Επιχειρήσεις Έρευνας και Διάσωσης**

Οι επιχειρήσεις έρευνας και διάσωσης δρομολογούνται άμεσα μόλις οι σχετικές πληροφορίες που αφορούν πιθανούς εγκλωβισμούς ατόμων λόγω πλημμυρικών υδάτων, διακοπών ηλεκτρικού ρεύματος ή λόγω κατολισθητικών φαινομένων κλπ, διαβιβαστούν στις κατά τόπους αρμόδιες Πυροσβεστικές Υπηρεσίες. Κατά προτεραιότητα, αποτελεί υποχρέωση όλων των υπηρεσιών ή φορέων, οι οποίοι λαμβάνουν πρωτογενείς πληροφορίες σχετικές με εγκλωβισμούς ατόμων να ενημερώνουν άμεσα την αρμόδια κατά τόπους Υπηρεσία του Πυροσβεστικού Σώματος, το οποίο είναι θεσμικά αρμόδιο για την έρευνα και διάσωση στο χερσαίο χώρο (άρθρο 2 του Ν. 3511/2006 - ΦΕΚ 258/Α'/2006, όπως αυτό έχει τροποποιηθεί με το άρθρο 64 του Ν.4249/2014 - ΦΕΚ 73/Α'/2014 ).

Ο επικεφαλής της κατά τόπου αρμόδιας Πυροσβεστικής Υπηρεσίας αξιολογεί τις σχετικές με έρευνα και διάσωση πληροφορίες και κινητοποιεί τους διαθέσιμους πόρους του για την άμεση μετάβασή τους στα σημεία των συμβάντων. Σύμφωνα με τις πληροφορίες που λαμβάνει από τα σημεία των συμβάντων προβαίνει σε ιεράρχηση αυτών και ενίσχυση των δυνάμεων, αν τούτο απαιτείται.

Οι Πυροσβεστικές δυνάμεις, ανάλογα με την έκταση και την εξέλιξη της καταστροφής, ενισχύονται σε προσωπικό και μέσα από όμορες Περιφερειακές Υπηρεσίες του Π.Σ. σύμφωνα με τον Κανονισμό Εσωτερικής Υπηρεσίας Πυροσβεστικού Σώματος (ΠΔ 210/1992, ΦΕΚ 99/Α'/1992, όπως έχει τροποποιηθεί και ισχύει). Αν η κατάσταση το απαιτεί κινητοποιούνται οι ΕΜΑΚ. (ΠΔ 96/1987, ΦΕΚ



58/A'/1987 – ΠΔ 329/1993, ΦΕΚ 140/A'/1993 όπως έχει τροποποιηθεί και ισχύει - Έγγραφο Αρχηγείου ΠΣ ΑΠ 23964 Φ.159 ΠΣΕΑ 9/7/2004).

Η περιμετρική απομόνωση της πληγείσας περιοχής, όταν τούτο απαιτείται για την ευχερή και άμεση επέμβαση των συνεργείων διάσωσης, όπως επίσης η λήψη μέτρων τροχαίας κίνησης μέσα και περιμετρικά της πληγείσας περιοχής για τη διευκόλυνση της κίνησης των οχημάτων των συνεργείων βοήθειας, αποτελεί αρμοδιότητα των υπηρεσιών της ΕΛ.ΑΣ (Έγγραφο ΕΛΑΣ 5301/4/16-ζ' 21/5/2004).

Η παροχή προνοσοκομειακής περίθαλψης και μεταφορά τραυματιών λόγω των πλημμυρών σε υγειονομικά κέντρα είναι αρμοδιότητα του Ε.Κ.Α.Β. (Ν. 1579/85, ΦΕΚ 217/A'/1985). Το παράρτημα του ΕΚΑΒ, που στα όρια ευθύνης της περιφέρειάς του έχουν δημιουργηθεί έκτακτες ανάγκες λόγω πλημμυρών, συνεργάζεται με τις μονάδες παροχής υπηρεσιών υγείας των νομών της περιφέρειάς του (Νοσοκομεία, Κέντρα Υγείας, Ιατρεία κ.λπ.) και είναι αποκλειστικά αρμόδιο να συντονίζει τη δράση και την κίνηση όλων των ασθενοφόρων αυτοκινήτων, των ειδικών κινητών μονάδων παροχής υπηρεσιών υγείας και των άλλων μέσων μεταφοράς και διακίνησης αρρώστων και εκτάκτων περιστατικών γενικά. Επίσης, διακινεί και διακομίζει στα νοσοκομεία εφημερίας και τις άλλες μονάδες παροχής περίθαλψης της περιφέρειάς του, κάθε έκτακτο περιστατικό καθώς και σε Νοσοκομεία άλλων περιφερειών, όταν τα νοσοκομεία της περιφέρειάς του δεν καλύπτουν τη συγκεκριμένη ανάγκη. Η διακομιδή εκτάκτων περιστατικών από μία περιφέρεια σε άλλη γίνεται ύστερα από συνεννόηση των αρμοδίων υπηρεσιών των δύο αντιστοίχων ΕΚΑΒ και σε περίπτωση ανάγκης παρεμβαίνει συντονιστικά η αρμόδια Κεντρική Υπηρεσία του ΕΚΑΒ. Στην πρώτη γεωγραφική περιφέρεια, που περιλαμβάνει τους νομούς Ανατολικής Μακεδονίας & Θράκης, Βοιωτίας και Εύβοιας, τις αντίστοιχες αρμοδιότητες ασκεί η κεντρική Υπηρεσία του ΕΚΑΒ. (ΠΔ 376/1988, ΦΕΚ 169/A'/1988).

Ο Πρόεδρος του Ε.Κ.Α.Β. μετά την ενημέρωσή του από τα κατά τόπους παραρτήματα του ΕΚΑΒ δύναται να ενεργοποιήσει την Ομάδα Διαχείρισης Κρίσεων (Ο.ΔΙ.Κ.) του ΕΚΑΒ και να αποστείλει το Ειδικό Τμήμα Ιατρικής Καταστροφών (ΕΤΙΚ) στην πληγείσα περιοχή, αν τούτα απαιτούνται.

Το έργο της μεταφοράς τραυματιών προς τις νοσηλευτικές μονάδες δύναται να υποστηρίξουν, όπου αυτό απαιτείται, και οι κατά τόπους αρμόδιες υπηρεσίες της ΕΛ.ΑΣ. ή του Π.Σ. σε συνεργασία με το τοπικό παράρτημα του ΕΚΑΒ.

Στις επιχειρήσεις έρευνας και διάσωσης επικεφαλής των επιχειρήσεων τίθεται αξιωματικός του ΠΣ, ο οποίος αξιολογώντας την κατάσταση από τον τόπο της καταστροφής δύναται να αιτηθεί τη συνδρομή και άλλων φορέων και υπηρεσιών για τη διευκόλυνση του έργου του. Ειδικότερα, ο εκάστοτε Επικεφαλής Αξιωματικός του Πυροσβεστικού Σώματος δύναται να αιτηθεί από:

- τις αρμόδιες υπηρεσίες του οικείου Δήμου ή Περιφέρειας τη διάνοιξη αποκλεισμένων δρόμων αρμοδιότητάς τους προς τα σημεία επεμβάσεων, τη διάθεση μηχανημάτων έργου, κλπ.,
- τον επικεφαλής της κατά τόπου αρμόδιας Αστυνομικής Αρχής την περιμετρική απομόνωση της περιοχής των επιχειρήσεων, τη λήψη μέτρων τροχαίας κίνησης για τη διευκόλυνση της κίνησης των οχημάτων παροχής βοήθειας προς και από την περιοχή των επιχειρήσεων και την άμεση μεταφορά τραυματισμένων σε νοσοκομεία σε περίπτωση που δεν επαρκούν τα διαθέσιμα μέσα του ΕΚΑΒ,
- τους αρμόδιους για τη λειτουργία δικτύων ύδρευσης (Δ.Ε.Υ.Α., ΕΥΔΑΠ, κλπ), ηλεκτροδότησης (ΔΕΔΔΗΕ, ΑΔΜΗΕ) και διανομής φυσικού αερίου (ΔΕΠΑ, ΔΕΣΦΑ, κλπ.) για τη διακοπή των

δικτύων τους στην περιοχή επιχειρήσεων προς αποφυγή ατυχημάτων. Επίσης, όπου αυτό κρίνεται απαραίτητο, τεχνικός των ανωτέρω φορέων δύναται να βρίσκεται στο σημείο του συμβάντος για τεχνική υποστήριξη βάσει των αρμοδιοτήτων του,

- το τοπικό παράρτημα του ΕΚΑΒ για την προνοσοκομειακή περίθαλψη και διαμετακομιδή των τραυματιών σε υγειονομικά κέντρα.

Τα ανωτέρω αιτήματα προς συνδρομή του έργου του Πυροσβεστικού Σώματος, οφείλουν να τα εξετάζουν κατά προτεραιότητα οι αρμόδιοι φορείς.

Τέλος επιχειρήσεις έρευνας και διάσωσης στην χωρική αρμοδιότητα του Λιμενικού Σώματος - Ελληνικής Ακτοφυλακής (θαλάσσιος χώρος, αιγιαλός και παραλία) αναλαμβάνονται και συντονίζονται από τις εκάστοτε αρμόδιες αρχές του ΛΣ-ΕΛΑΚΤ.

#### **6.7. Αντιμετώπιση εκτάκτων αναγκών και διαχείριση συνεπειών λόγω επαγομένων φαινομένων**

Η εκδήλωση ενός πλημμυρικού φαινομένου δύναται να προκαλέσει επαγόμενες φυσικές ή τεχνολογικές καταστροφές, όπως κατολισθητικά φαινόμενα, διαρροή επικίνδυνων υλικών, κλπ.

Σε αυτές τις περιπτώσεις, εφόσον εκδηλωθούν επαγόμενες των πλημμυρών καταστροφές, αξιολογούνται και αντιμετωπίζονται από τους κατά περίπτωση αρμόδιους φορείς, μετά από σχετική ενημέρωσή τους.

Ειδικότερα, στην περίπτωση που λόγω έντονων βροχοπτώσεων ή πλημμυρικών φαινομένων προκληθούν κατολισθητικά φαινόμενα, ενημερώνονται (κατά κανόνα από τις αρμόδιες κατά τόπους υπηρεσίες της ΕΛ.ΑΣ. ή το Γραφείο Πολιτικής Προστασίας του Δήμου) οι αρμόδιες Υπηρεσίες της οικείας Περιφέρειας (Δ/νσεις Τεχνικών Έργων, κλπ) για τη διενέργεια αυτοψίας και πρώτης εκτίμησης

των επιπτώσεων. Ιδιαίτερη προσοχή θα πρέπει να δοθεί στην άμεση λήψη μέτρων, όπως την απομάκρυνση πολιτών, με στόχο την προστασία τους από πιθανή εκδήλωση νέων κατολισθήσεων στις ανωτέρω περιοχές εξαιτίας της εξέλιξης των έντονων βροχοπτώσεων ή των πλημμυρικών φαινομένων. Για την εκτίμηση της επικινδυνότητας του γεωλογικού φαινομένου μπορεί να ζητηθεί και η συνδρομή της Ελληνικής Αρχής Γεωλογικών και Μεταλλευτικών Ερευνών (Ε.Α.Γ.Μ.Ε.), ως τεχνικού συμβούλου, στο πλαίσιο εφαρμογής του Ν.272/1976 (ΦΕΚ 50/Α'/1976), όπως αυτός έχει τροποποιηθεί και ισχύει και του Ν. 4602/2019 (ΦΕΚ 45/Α'/2019).

Επίσης, θα πρέπει να εξετασθεί κατά προτεραιότητα η άρση καταπτώσεων σε οδικούς άξονες, από και προς την πληγείσα από πλημμύρες περιοχή. Νοείται ότι η ανωτέρω ενέργεια έχει σαν άμεσο

στόχο τη μερική άρση των καταπτώσεων για την προσωρινή διευκόλυνση της κυκλοφορίας οχημάτων

έκτακτης ανάγκης (σωστικά συνεργεία, Π.Σ., ΕΛ.ΑΣ., ΕΚΑΒ, κλπ) και όχι κατ' ανάγκη την πλήρη αποκατάσταση της κυκλοφορίας.

Οι υπεύθυνοι λειτουργίας και συντήρησης τεχνικών έργων και υποδομών στην πληγείσα από πλημμύρες περιοχή (φράγματα, μονάδες παραγωγής ενέργειας, φυσικό αέριο, λιμάνια, γέφυρες, σήραγγες, οδικά και σιδηροδρομικά δίκτυα, δίκτυα τηλεπικοινωνιών, κτλ.) προβαίνουν αυτεπάγγελα

και βάσει του κανονισμού λειτουργίας και συντήρησης σε άμεσο έλεγχο των εγκαταστάσεών τους μετά από πλημμύρα για τη διασφάλιση της ομαλής λειτουργίας τους.

Σε περιπτώσεις που διαπιστωθούν βλάβες, οι ανωτέρω υπεύθυνοι προχωρούν σε εκτίμηση της

κατάστασης και, όταν αυτό απαιτείται, ενημερώνουν άμεσα τις αρμόδιες κατά τόπους υπηρεσίες του

Π.Σ. και της ΕΛ.ΑΣ., καθώς και τα Αποκεντρωμένα Όργανα Πολιτικής Προστασίας (Δήμαρχος, Περιφερειάρχης, Αντιπεριφερειάρχης).

Επίσης, οι υπεύθυνοι λειτουργίας και συντήρησης φραγμάτων, οφείλουν να ενημερώνουν άμεσα τα Αποκεντρωμένα Όργανα Πολιτικής Προστασίας (Δήμαρχος, Περιφερειάρχης, Αντιπεριφερειάρχης)

και τις κατά τόπους υπηρεσίες της ΕΛ.ΑΣ. και του Π.Σ., σε περιπτώσεις εκ φόρτισης της πλημμυρικής εισροής από τους υπερχειλιστές των εγκαταστάσεών τους.

#### **6.8. Άμεση παροχή βοήθειας και υποστήριξη των πληγέντων**

Η παροχή βοήθειας και υποστήριξη των πληγέντων τα πρώτα 24-ωρα μετά την εκδήλωση πλημμυρικών φαινομένων με καταστροφικές συνέπειες είναι δράσεις πολιτικής προστασίας με βαρύνουσα σημασία και δρομολογούνται αρχικά σε τοπικό επίπεδο από τους αρμόδιους Δημάρχους με την συνδρομή των οικείων Περιφερειάρχων/Αντιπεριφερειάρχων, στο πλαίσιο του θεσμικού τους ρόλου ως Αποκεντρωμένα Όργανα Πολιτικής Προστασίας, δια των αρμοδίων υπηρεσιών τους και υποστηρίζονται άμεσα από φορείς της κεντρικής διοίκησης, με βάση το μέγεθος των συνεπειών που προκλήθηκαν από την εκδήλωση του καταστροφικού φαινομένου.

Οι ανωτέρω δράσεις άμεσης παροχής βοήθειας και υποστήριξης των πληγέντων συνδέονται πρωτίστως με την εξασφάλιση άμεσης προσωρινής διαμονής των πολιτών που η κατοικία τους έχει πληγεί από το πλημμυρικό φαινόμενο και χρειάζονται άμεση προσωρινή φιλοξενία, καθώς και με την μεταφορά και κάλυψη των στοιχειωδών αναγκών των πολιτών που έχουν προσωρινά απομακρυνθεί από περιοχή που τεκμηριωμένα εκτιμάται ότι απειλείται από εξελισσόμενη ή επικείμενη καταστροφή, για την προστασία της ζωής και της υγείας τους, στα πλαίσια εφαρμογής του άρθ. 18 του Ν.3613/2007

Οι δράσεις αυτές κατά κύριο λόγο απαιτούν τη συνέργεια και τη συνεργασία των υπηρεσιών των Δήμων και των Περιφερειών που εμπλέκονται, **βάσει του προσωπικού και των μέσων που άμεσα διαθέτουν.**

**Διευκρινίζεται** ότι προβλέπεται η παροχή κοινωνικής προστασίας σε όσους περιέρχονται προσωρινά ή μόνιμα σε κατάσταση έκτακτης ανάγκης συνεπεία θεομηνίας ή άλλου απρόβλεπτου γεγονότος η οποία υλοποιείται από το Υπουργείο Εσωτερικών δια μέσω των ΟΤΑ Α βαθμού όπου μεταξύ άλλων περιλαμβάνεται η κάλυψη επιδόματος πρώτων βιοτικών αναγκών καθώς και η εγκατάσταση και διατροφή των πληγεισών οικογενειών ή μεμονωμένων ατόμων σε ξενοδοχεία ή έτερους χώρους (ΝΔ 57/1973, Ν.776/1978). Περαιτέρω σύμφωνα με τις κατευθυντήριες οδηγίες της ΓΓΠΠ και το Γενικό Σχέδιο «Δάρδανος», χαρακτηρισμός της καταστροφής και η κήρυξη της κατάστασης έκτακτης ανάγκης δεν αποτελούν αναγκαία προϋπόθεση για την ενεργοποίηση των σχετικών ρυθμίσεων (Σχετικά και τα 162415/2018, 162145/2018, 162440/2018, 27686/2018 έγγραφα της Αυτοτελούς Δ/σης Πολιτικής Προστασίας).

#### **6.9. Ενεργοποίηση μνημονίου συνεργασίας μεταξύ του Ε.Α.Γ.Μ.Ε. και της Γ.Γ.Π.Π.**

Όπως έχει ήδη αναφερθεί, η εκδήλωση ενός πλημμυρικού φαινομένου δύναται να προκαλέσει επαγόμενες φυσικές καταστροφές, όπως κατολισθήσεις, εδαφικές υποχωρήσεις, καθιζήσεις, κλπ. Στο πλαίσιο αυτό η Γενική Γραμματεία Πολιτικής Προστασίας και η Ελληνική Αρχή Γεωλογικών και Μεταλλευτικών Ερευνών (Ε.Α.Γ.Μ.Ε.), ως αρμόδιος φορέας για τη βασική έρευνα της γεωλογικής

δομής και του γεωδυναμικού καθεστώτος της Ελλάδας, καθώς και μεταξύ των άλλων για την αναγνώριση, καταγραφή, έρευνα και μελέτη γεωκινδύνων (άρθρο 26 του Ν. 4602/2019 – ΦΕΚ 45/Α'/2019), προχώρησαν στις 16-06-2016 στην υπογραφή Μνημονίου Συνεργασίας με αντικείμενο την παροχή υπηρεσιών Συμβούλου μέσω της «Ομάδας Άμεσης Παρέμβασης» της ΕΑΓΜΕ αμέσως μετά από σοβαρά Καταστροφικά Φαινόμενα γεωλογικής αιτιολογίας ή κατά την διάρκεια εν εξελίξει σοβαρών καταστροφικών φαινομένων γεωλογικής αιτιολογίας (κατολισθήσεις, εδαφικές υποχωρήσεις, καθιζήσεις), το οποίο έχει επηρεάσει νόμιμα υφιστάμενα πολεοδομικά συγκροτήματα και οικισμούς, καθώς και υποδομές αρμοδιότητας του αιτούντος φορέα (οδικό δίκτυο και συνωδά έργα, κ.τ.λ.).

Ειδικότερα, στις περιπτώσεις πλημμυρικών φαινομένων οι οποίες συνοδεύονται από κατολισθητικά φαινόμενα κλπ., τα Αποκεντρωμένα Όργανα Πολιτικής Προστασίας (Περιφερειάρχης, Αντιπεριφερειάρχης, Δήμαρχος) μπορούν υποβάλουν αίτημα προς την Γενική Γραμματεία Πολιτικής Προστασίας για την αποστολή της Ομάδας Άμεσης Παρέμβασης της ΕΑΓΜΕ στο πλαίσιο υλοποίησης του Μνημονίου Συνεργασίας, η οποία θα προβαίνει σε τεχνικογεωλογική αναγνώριση με σκοπό την καταγραφή των φαινομένων και των επιπτώσεων τους, καθώς και την εκτίμηση της επικινδυνότητας για τις επηρεαζόμενες κατασκευές (κατοικίες, οδικό δίκτυο και συνωδά έργα).

Νοείται ότι η παροχή υπηρεσιών συμβούλου μέσω της Ομάδας Άμεσης Παρέμβασης της ΕΑΓΜΕ, δεν αφορά τον έλεγχο και τα ενδεχόμενα μέτρα πρόληψης επαπειλούμενων κινδύνων γεωλογικής αιτιολογίας (ευστάθεια πρανών, έλεγχους αποκόλλησης μεμονωμένων βράχων κ.τ.λ.), καθώς και τον έλεγχο και τα ενδεχόμενα μέτρα πρόληψης ή/και εξέτασης γεωλογικών φαινομένων βραδείας εξέλιξης (καθιζήσεις βραδείας εξέλιξης, εδαφικούς ερπυσμούς βραδείας εξέλιξης, κ.τ.λ.). Τα ανωτέρω αποτελούν αντικείμενο ειδικής γεωτεχνικής μελέτης, η οποία πραγματοποιείται ανεξάρτητα από τα όσα προβλέπονται στο Μνημόνιο Συνεργασίας με ή χωρίς την συμμετοχή του ΕΑΓΜΕ, με την ευθύνη των τεχνικών υπηρεσιών των ΟΤΑ Α' και Β' βαθμού και σύμφωνα με τα όσα προβλέπονται στην σχετική νομοθεσία.

Επίσης διευκρινίζεται ότι η έκθεση που συντάσσεται στο πλαίσιο υλοποίησης του Μνημονίου Συνεργασίας, δεν αποτελεί μελέτη γεωλογικής καταλληλότητας, η οποία υλοποιείται ανεξάρτητα από τα όσα προβλέπονται στο Μνημόνιο Συνεργασίας και σύμφωνα με τα όσα προβλέπονται στην Υ.Α. οικ. 37691/12-9-2007 (ΦΕΚ 1902Β/2007).

Η δυνατότητα ενεργοποίησης του Μνημονίου Συνεργασίας και η πραγματοποίηση των τεχνικογεωλογικών αναγνωρίσεων από την Ομάδα Άμεσης Παρέμβασης της ΕΑΓΜΕ, παρέχεται χωρίς οικονομική επιβάρυνση για τους ΟΤΑ.

Κατευθυντήριες οδηγίες για την ενεργοποίηση του ανωτέρω Μνημονίου Συνεργασίας μεταξύ της Ε.Α.Γ.Μ.Ε. και της ΓΓΠΠ, σε περιπτώσεις συντελεσθέντος ή εν εξελίξει καταστροφικού φαινομένου γεωλογικής αιτιολογίας έχουν δοθεί με τα 4927/5-07-2016 και 6044/25-08-2016 έγγραφα της Δ/σης Σχεδιασμού & Αντιμετώπισης Εκτάκτων Αναγκών της ΓΓΠΠ.

## **6.10. Αποκλιμάκωση**

Για δράσεις Πολιτικής Προστασίας που αφορούν:

- την αντιμετώπιση εκτάκτων αναγκών και την διαχείριση συνεπειών από την εκδήλωση πλημμυρικών φαινομένων, συμπεριλαμβανομένης και της οργανωμένης απομάκρυνσης πολιτών, την άμεση – βραχεία αποκατάσταση από καταστροφές που προκλήθηκαν από την

εκδήλωση πλημμυρικών φαινομένων,

- τα Όργανα Πολιτικής Προστασίας (Γενικός Γραμματέας Πολιτικής Προστασίας, Συντονιστής Αποκεντρωμένης Διοίκησης, Περιφερειάρχης/αρμόδιος Αντιπεριφερειάρχης, Δήμαρχος) τα οποία έχουν το συντονισμό του έργου Πολιτικής Προστασίας είναι αρμόδια για να αποφασίσουν την αποκλιμάκωση δυναμικού και μέσων.

Κάθε εμπλεκόμενος φορέας σε δράσεις πολιτικής προστασίας για την αντιμετώπιση εκτάκτων αναγκών και τη διαχείριση των συνεπειών από την εκδήλωση πλημμυρικών φαινομένων είναι υπεύθυνος για την αποκλιμάκωση του ανθρώπινου δυναμικού και των μέσων που διαθέτει ή έχει ενεργοποιήσει.

#### **6.11. Ενημέρωση κοινού για δράσεις που δρομολογούνται για την αντιμετώπιση εκτάκτων αναγκών και την άμεση/βραχεία διαχείριση των συνεπειών από την εκδήλωση πλημμυρικών φαινομένων**

Η ενημέρωση της κοινής γνώμης για απειλούμενους κινδύνους καταστροφών και η παροχή οδηγιών, κατά την εκδήλωση των φαινομένων προς αντιμετώπιση καταστροφών, με στόχο την την ελαχιστοποίηση των συνεπειών τους, αποτελούν αρμοδιότητα του **Κεντρικού Συντονιστικού Οργάνου Πολιτικής Προστασίας (Κ.Σ.Ο.Π.Π.)** που συγκαλείται με ευθύνη του ΓΓΠΠ (αρθ. 5, Ν. 3013/2002).

**Διευκρινίζεται** ότι η **Γενική Γραμματεία Πολιτικής Προστασίας** καταρτίζει και συντονίζει το έργο της πληροφόρησης και ευαισθητοποίησης των πολιτών στον τομέα της Πολιτικής Προστασίας, τόσο σε επίπεδο γενικής ενημέρωσης όσο και σε αντίστοιχο παροχής ειδικών οδηγιών, προς αντιμετώπιση συγκεκριμένης καταστροφής ή κατάστασης έκτακτης ανάγκης. Επίσης, είναι αρμόδια για τα θέματα εκπαίδευσης και επιμόρφωσης των πολιτών. (Ν 4249/2014)

Περαιτέρω τα ΜΜΕ οφείλουν να μεταδώσουν δωρεάν σε περίπτωση γενικής, περιφερειακής ή τοπικής μεγάλης έντασης καταστροφής, τις οδηγίες προς του πολίτες που εκδίδονται από το ΚΣΟΠΠ ή από τη ΓΓΠΠ (άρθρο 18, Ν 3013/2002).

Η ενημέρωση του κοινού για ζητήματα που αφορούν δράσεις πολιτικής προστασίας των Περιφερειών στη διαχείριση των συνεπειών (αντιμετώπιση - βραχεία αποκατάσταση), αποτελούν ευθύνη του **Περιφερειάρχη ή (κατόπιν εντολής του) του αρμόδιου Αντιπεριφερειάρχη**, που έχουν την αρμοδιότητα συντονισμού του έργου πολιτικής προστασίας σε επίπεδο Περιφέρειας.

Η ενημέρωση του κοινού για ζητήματα που αφορούν δράσεις πολιτικής προστασίας των Δήμων στη διαχείριση των συνεπειών (αντιμετώπιση - βραχεία αποκατάσταση), αποτελούν ευθύνη του **Δημάρχου** που έχει την αρμοδιότητα συντονισμού του έργου πολιτικής προστασίας σε επίπεδο Δήμου.

Η ενημέρωση του κοινού για λήψη μέτρων προστασίας της υγείας, στις περιπτώσεις που προκύπτουν ζητήματα δημόσιας υγείας από την εκδήλωση πλημμυρικών φαινομένων, καθώς και για τις επιπτώσεις των πλημμυρικών φαινομένων στην υγεία των πολιτών (αριθμός τραυματιών, θανάτων, κλπ) αποτελούν ευθύνη του **ΕΚΑΒ** σε συνεργασία με τη Διεύθυνση Επιχειρησιακής Ετοιμότητας Εκτάκτων Καταστάσεων Δημόσιας Υγείας (Δ4) του **Υπουργείου Υγείας**.

Η επίσημη ενημέρωση του κοινού σχετικά με θέματα που αφορούν την έρευνα και διάσωση σε χερσαίο χώρο στην πληγείσα περιοχή, καθώς και την άντληση υδάτων από κατακλυσμένα κτήρια και κτηριακές εγκαταστάσεις από την εκδήλωση πλημμυρικών φαινομένων στο πλαίσιο παροχής

βοήθειας στους πληγέντες, αποτελεί αρμοδιότητα του **Αρχηγείου του Π.Σ.**

Η επίσημη ενημέρωση του κοινού σχετικά με θέματα που αφορούν δράσεις έρευνας και διάσωσης στην χωρική αρμοδιότητα του **Λιμενικού Σώματος - Ελληνικής Ακτοφυλακής** (θαλάσσιος χώρος, αιγιαλός και παραλία), αποτελεί αρμοδιότητα του Αρχηγείου του ΛΣ-ΕΛΑΚΤ

Η ταυτοποίηση τραυματιών πολιτών, συμπεριλαμβανομένων των αλλοδαπών πολιτών, από την εκδήλωση πλημμυρικών φαινομένων, αποτελεί αρμοδιότητα της **προανακριτικής αρχής (Π.Σ., ΕΛ.ΑΣ.)** σε συνεργασία με το **ΕΚΑΒ**. Η ενημέρωση για την κατάσταση της υγείας των τραυματιών, καθώς ο αριθμός και οι ιατρικές μονάδες στις οποίες νοσηλεύονται, αποτελούν ευθύνη του ΕΚΑΒ.

Η ταυτοποίηση θανόντων πολιτών, συμπεριλαμβανομένων των αλλοδαπών πολιτών, από την εκδήλωση πλημμυρικών φαινομένων, αποτελεί αρμοδιότητα της **προανακριτικής αρχής (Π.Σ., ΕΛ.ΑΣ.)** σε συνεργασία με τις Ιατροδικαστικές Υπηρεσίες.

Σε περιπτώσεις που από την εξέλιξη του καταστροφικού φαινομένου μεταξύ των τραυματιών ή των θανόντων υπάρχουν αλλοδαποί πολίτες, οι Πρεσβείες των αλλοδαπών πολιτών ενημερώνονται από το **ΥΠ.ΕΞ.**

#### **6.12. Λήψη μέτρων διασφάλισης της ποιότητας του πόσιμου νερού**

Για τη διασφάλιση της ποιότητας του πόσιμου νερού και της ποιότητας των τροφίμων σε περιπτώσεις φυσικών καταστροφών όπως οι πλημμύρες, το Υπουργείο Υγείας έχει εκδώσει την Δ1δ/ ΓΠ οικ.8565/16-11-2017 εγκύκλιο με θέμα «Λήψη μέτρων διασφάλισης της Δημόσιας Υγείας μετά από έντονα καιρικά και πλημμυρικά φαινόμενα.» (ΑΔΑ: Ψ3ΝΥ465ΦΥΟ-ΥΜ4), όπως και το Δ1δ/ΓΠ οικ.16330/28-02-2019 έγγραφο με θέμα «Λήψη μέτρων διασφάλισης της ποιότητας του νερού ανθρώπινης κατανάλωσης μετά από έντονες βροχοπτώσεις και πλημμύρες»

Ειδικότερα, σύμφωνα με τα ανωτέρω έγγραφα για τη διασφάλιση της ποιότητας του πόσιμου νερού οι ΟΤΑ και οι φορείς ύδρευσης που είναι υπεύθυνοι για την παροχή υγιεινού πόσιμου νερού, σε συνεργασία με τις Δ/σεις Δημόσιας Υγείας των Περιφερειών και άλλων συναρμόδιων φορέων, θα πρέπει να διενεργήσουν υγειονομικό έλεγχο λειτουργίας των συστημάτων ύδρευσης (γεώτρηση ή πηγή υδροληψίας, δεξαμενές, εγκαταστάσεις, δίκτυο διανομής) και αποχέτευσης. Συγκεκριμένα θα πρέπει να διερευνηθεί η πιθανότητα ή η δημιουργία οποιασδήποτε διαρροής (θραύση σωλήνων, εμπόδια στη ροή, κ.λ.π.) που μπορεί να δημιουργήσει πρόβλημα υγιεινότητας του πόσιμου νερού. Επίσης δίνονται οδηγίες για τις απαιτούμενες ενέργειες σε περίπτωση διαπίστωσης βλαβών στο δίκτυο ύδρευσης, καθώς και για την παρακολούθηση της ποιότητας του νερού στο δίκτυο ύδρευσης (δειγματοληπτικοί και εργαστηριακοί έλεγχοι του νερού σε κρίσιμα σημεία του δικτύου ύδρευσης, υγειονομική αναγνώριση, κλπ).

#### **6.13. Συνεργασία των φορέων συντήρησης του οδικού δικτύου με τους φορείς αποκατάστασης βλαβών δικτύων κοινής ωφέλειας**

Η εκδήλωση πλημμυρικών φαινομένων δύναται να δημιουργήσει προβλήματα στην ομαλή λειτουργία των δικτύων κοινής ωφέλειας με δυσμενή αποτελέσματα στην καθημερινή ζωή των κατοίκων των πόλεων και της υπαίθρου (ηλεκτροδότηση, ύδρευση, κλπ).

Για τους λόγους αυτούς είναι σημαντικό όλοι οι **φορείς λειτουργίας και συντήρησης δικτύων κοινής ωφέλειας** (ΑΔΜΗΕ ΑΕ, ΔΕΔΔΗΕ ΑΕ, φορείς ύδρευσης, φορείς τηλεπικοινωνιών, κλπ) να εξασφαλίζουν την άμεση αποκατάσταση βλαβών που ενδέχεται να προκύψουν λόγω πλημμυρικών φαινομένων.

Στην προκειμένη περίπτωση, και όταν διαπιστωθεί βλάβη, σε περιοχές που σημειώνονται πλημμυρικά φαινόμενα, οι φορείς λειτουργίας και συντήρησης δικτύων κοινής ωφέλειας, κατά κανόνα επικοινωνούν άμεσα με την οικεία υπηρεσία τροχαίας της ΕΛ.ΑΣ. προκειμένου να ενημερωθούν σχετικά με την επικρατούσα κατάσταση και τη βατότητα του οδικού δικτύου προς τα σημεία των βλαβών.

Εν συνεχεία και εφόσον τα μέσα που διαθέτουν ή μισθώνουν οι φορείς λειτουργίας και συντήρησης δικτύων κοινής ωφέλειας δεν επιτρέπουν την οδική πρόσβασή τους στο σημείο της βλάβης, δύναται να ζητήσουν την συνδρομή των φορέων που έχουν την ευθύνη συντήρησης του οδικού δικτύου, εφόσον αυτοί διαθέτουν τα κατάλληλα μέσα, προκειμένου να αποκαταστήσουν ταχύτερα τις βλάβες στο δίκτυό τους.

#### **6.14. Ενεργοποίηση του Ειδικού Σχεδίου Διαχείρισης Ανθρώπινων Απωλειών (ΣΔΑΑ)**

Ως συμβάν με πολλούς θανάτους ορίζεται κάθε συμβάν κατά το οποίο προκαλούνται πολυάριθμοι θάνατοι, εστιασμένοι χρονικά ή/και χωρικά, και η διαχείρισή του υπερβαίνει τις δυνατότητες της καθημερινής λειτουργίας των κατά τόπον αρμόδιων Ιατροδικαστικών Αρχών και των λοιπών εμπλεκόμενων φορέων.

Σε ένα τέτοιο συμβάν ανάλογα με την ένταση και την έκτασή του, θα απαιτηθεί η χρήση πόρων, πέραν των κατά τόπους υφιστάμενων, γεγονός που αυξάνει τις απαιτήσεις συντονισμένης συνέργειας όλων των εμπλεκόμενων φορέων.

Για το σκοπό αυτό καταρτίστηκε από την Δ/νση Σχεδιασμού & Αντιμετώπισης Εκτάκτων Αναγκών της ΓΓΠΠ, σε συνεργασία με όλους τους εμπλεκόμενους φορείς το Ειδικό Σχέδιο Διαχείρισης Ανθρώπινων Απωλειών (ΣΔΑΑ). Η 2η Έκδοση του Ειδικού Σχεδίου Διαχείρισης Ανθρώπινων Απωλειών εγκρίθηκε από τον Γενικό γραμματέα Πολιτικής Προστασίας την 7η Δεκεμβρίου 2017 και έχει αποσταλεί σε όλους τους εμπλεκόμενους φορείς με το 8878/08-12-2017 έγγραφο ΓΓΠΠ. Το ΣΔΑΑ καταρτίστηκε στο πλαίσιο εφαρμογής της ΥΑ 1299/07.04.2003 (ΦΕΚ 423/Β'/2003) «Γενικό Σχέδιο Πολιτικής Προστασίας ΞΕΝΟΚΡΑΤΗΣ» όπως αυτή συμπληρώθηκε από την ΥΑ 3384/2006 (ΦΕΚ 776/Β'/2006). Με βάση τις νεότερες θεσμικές αλλαγές αναμένεται άμεσα η 3η Έκδοση του ανωτέρω σχεδίου από τη ΓΓΠΠ.

Το Ειδικό Σχέδιο Διαχείρισης Ανθρώπινων Απωλειών (ΣΔΑΑ) καθορίζει ένα σύστημα για την κατάλληλη οργάνωση και συντονισμό των εμπλεκόμενων φορέων και υπηρεσιών, για την αποτελεσματική διαχείριση συμβάντων με πολυάριθμους θανάτους.

Ο συντονισμός αυτός αφορά τη διασύνδεση επιμέρους δράσεων μεταξύ των Αρχών/Φορέων που εμπλέκονται στη διαχείριση των συνεπειών, και της αρμόδιας, καθ' ύλη και κατά τόπο, Προανακριτικής Αρχής (ΕΛΑΣ, ΠΣ, ΛΣ/ΕΛ.ΑΚΤ, ανάλογα με το είδος και τον τόπο του συμβάντος) και την εύρεση και διάθεση πρόσθετων πόρων.

Η ενεργοποίηση του ΣΔΑΑ γίνεται από το Γενικό Γραμματέα Πολιτικής Προστασίας, μετά από σχετικό αίτημα της φυσικής ηγεσίας της καθ' ύλη και κατά τόπο αρμόδιας Προανακριτικής Αρχής (ΕΛΑΣ, ΠΣ, ΛΣ/ΕΛ.ΑΚΤ, ανάλογα με το είδος και τον τόπο του συμβάντος).

Το Ειδικό Σχέδιο Διαχείρισης Ανθρώπινων Απωλειών δύναται να εφαρμοστεί ταυτόχρονα ή παράλληλα με κάθε ειδικό σχέδιο αντιμετώπισης εκτάκτων αναγκών ανά κατηγορία καταστροφής. Αντίγραφο της 2ης έκδοσης του ΣΔΑΑ βρίσκεται αναρτημένο στην ιστοσελίδα της ΓΓΠΠ ().

## ΜΕΡΟΣ 7

### ΟΡΓΑΝΩΜΕΝΗ ΠΡΟΛΗΠΤΙΚΗ ΑΠΟΜΑΚΡΥΝΣΗ ΠΟΛΙΤΩΝ ΛΟΓΩ ΕΚΔΗΛΩΣΗΣ ΠΛΗΜΜΥΡΙΚΩΝ ΦΑΙΝΟΜΕΝΩΝ

#### 7. ΟΡΓΑΝΩΜΕΝΗ ΠΡΟΛΗΠΤΙΚΗ ΑΠΟΜΑΚΡΥΝΣΗ ΠΟΛΙΤΩΝ ΛΟΓΩ ΕΚΔΗΛΩΣΗΣ ΠΛΗΜΜΥΡΙΚΩΝ ΦΑΙΝΟΜΕΝΩΝ

Σύμφωνα με το άρθρο 1 του Ν. 3013/2002, στο σκοπό της Πολιτικής Προστασίας περιλαμβάνεται και η προστασία της ζωής και της υγείας των πολιτών από φυσικές, τεχνολογικές και λοιπές καταστροφές. Μεταξύ των δράσεων, που απαιτούνται για την προστασία της ζωής και της υγείας των πολιτών, είναι και η οργανωμένη απομάκρυνσή τους από την περιοχή που τεκμηριωμένα εκτιμάται ότι απειλείται από εξελισσόμενη ή επικείμενη καταστροφή. Στα πλαίσια αυτά εκδόθηκε το άρθ. 18 του Ν.3613/2007 προκειμένου να υπάρξει θεσμοθετημένη διαδικασία στη λήψη της απόφασης που συνδέεται με την οργανωμένη απομάκρυνση των πολιτών από εξελισσόμενη ή επικείμενη καταστροφή. Το 2014, μετά από σειρά ετών εφαρμογής των ανωτέρω, κρίθηκε αναγκαία η αναπροσαρμογή του άρθ. 18 του Ν.3613/2007 η οποία ενσωματώνει τις αλλαγές που έχουν επέλθει στις νέες διοικητικές δομές της χώρας από την εφαρμογή του Ν.3852/2010 (Πρόγραμμα Καλλικράτης).

Συγκεκριμένα, με το άρθρο 108 του Ν.4249/2014 αναφέρεται πλέον ρητά ότι:

- Η λήψη της απόφασης για την οργανωμένη απομάκρυνση των πολιτών αποτελεί ευθύνη των κατά τόπους Δημάρχων, οι οποίοι έχουν το συντονισμό του έργου πολιτικής προστασίας για την αντιμετώπιση της καταστροφής σε τοπικό επίπεδο,
- Όταν η εξελισσόμενη ή επικείμενη καταστροφή μπορεί να επηρεάσει πάνω από ένα Δήμο, η απόφαση λαμβάνεται από τον αρμόδιο Περιφερειάρχη, ο οποίος μπορεί να εξουσιοδοτήσει σχετικώς τον οικείο Αντιπεριφερειάρχη,
- Στις περιπτώσεις του άρθρου 2 παρ. 3 σε συνδυασμό με το άρθρο 8 παρ. 1 περιπτώσεις β', γ' και δ' του ν. 3013/2002, όπως ισχύει, λαμβάνεται από τον Γενικό Γραμματέα Πολιτικής Προστασίας ή από τον Συντονιστή της οικείας Αποκεντρωμένης Διοίκησης, κατόπιν σχετικής εξουσιοδότησης, και εκτελείται από τους αρμόδιους Περιφερειάρχες και Δημάρχους<sup>9</sup>,

<sup>9</sup>

Άρθρο 2 παρ. 3 Ν. 3013/02, όπως ισχύει:



- Η λήψη της απόφασης βασίζεται στις εισηγήσεις των φορέων που κατά περίπτωση έχουν την ευθύνη περιορισμού των επιπτώσεων από την εξέλιξη της καταστροφής.
- Στο πλαίσιο εφαρμογής των ανωτέρω διατάξεων και ειδικότερα στις περιπτώσεις των πλημμυρικών φαινομένων, κρίνεται σκόπιμο να επισημανθούν τα ακόλουθα θέματα:
- Η οργανωμένη προληπτική απομάκρυνση πολιτών από μια περιοχή που τεκμηριωμένα εκτιμάται ότι απειλείται από εξελισσόμενη ή επικείμενη καταστροφή, αποτελεί δράση πολιτικής προστασίας η οποία δρομολογείται για την προστασία της ζωής και της υγείας τους.
- Η οργανωμένη απομάκρυνση πολιτών εξετάζεται ως μέτρο προληπτικής προστασίας τους, που πρέπει να δρομολογείται εγκαίρως (**ενώ η καταστροφή βρίσκεται σε εξέλιξη<sup>10</sup>**) και κάτω από ορισμένες προϋποθέσεις και περιορισμούς, η εκτίμηση των οποίων μπορεί να γίνει μόνο σε τοπικό επίπεδο. **Δηλαδή το μέτρο αυτό εφαρμόζεται σε περιπτώσεις που στις περιοχές που αναμένεται να πληγούν λόγω της εξέλιξης του καταστροφικού φαινομένου, ο κίνδυνος παραμονής των πολιτών σε οικισμούς, τμήματα πολεοδομικών συγκροτημάτων, κλπ, είναι μεγαλύτερος σε σχέση με τον κίνδυνο μετακίνησης, στον οποίο δύναται να εκτεθούν κατευθυνόμενοι προς ασφαλή χώρο.<sup>11</sup>**
- Η δράση της οργανωμένης απομάκρυνσης ως μέτρο που δρομολογείται για την προληπτική προστασία των πολιτών, έχει χαρακτήρα μη υποχρεωτικό, βασιζόμενη στην ενημέρωσή τους για τον κίνδυνο και τις πιθανές συνέπειες που έχει η παραμονή τους στο χώρο για τον οποίο έχει ληφθεί η απόφαση της απομάκρυνσης,
- Η ειδοποιός διαφορά μεταξύ οργανωμένης προληπτικής απομάκρυνσης πολιτών και επιχειρήσεων απεγκλωβισμού και διάσωσης πολιτών βασίζεται στο γεγονός ότι στη μεν πρώτη περίπτωση οι πολίτες βρίσκονται σε κίνδυνο εξ αιτίας της παραμονής τους πλησίον της περιοχής που εξελίσσεται ένα καταστροφικό φαινόμενο, ή σε κάποια απόσταση από την πορεία εξέλιξής της, ενώ στη δεύτερη περίπτωση οι πολίτες βρίσκονται σε επαφή, ή εντός του χώρου που εξελίσσεται ένα καταστροφικό φαινόμενο και η προσωπική τους ασφάλεια διατρέχει άμεσο και διαρκή κίνδυνο που απαιτεί την παροχή βοήθειας, το ταχύτερο δυνατόν,

---

*«3.α. Γενική καταστροφή νοείται η καταστροφή που εκτείνεται σε περισσότερες από τρεις περιφέρειες της χώρας. β. Περιφερειακή καταστροφή μικρής έντασης νοείται αυτή για την αντιμετώπιση της οποίας αρκεί το δυναμικό και τα μέσα πολιτικής προστασίας της περιφέρειας. γ. Περιφερειακή καταστροφή μεγάλης έντασης νοείται αυτή για την αντιμετώπιση της οποίας απαιτείται η διάθεση δυναμικού και μέσων πολιτικής προστασίας και από άλλες περιφέρειες ή και από κεντρικές υπηρεσίες και φορείς. δ. Τοπική καταστροφή μικρής έντασης νοείται αυτή για την αντιμετώπιση της οποίας αρκεί το δυναμικό και τα μέσα πολιτικής προστασίας σε επίπεδο νομού. ε. Τοπική καταστροφή μεγάλης έντασης νοείται αυτή για την αντιμετώπιση της οποίας απαιτείται η διάθεση δυναμικού και μέσων πολιτικής προστασίας και από άλλους νομούς, περιφέρειες ή και από κεντρικές υπηρεσίες και φορείς.»*

Άρθρο 8 παρ. 1 Ν. περ. β,γ,δ του Ν. 3013/02, όπως ισχύει:

*«β. Εισηγείται στον Υπουργό Δημόσιας Τάξης και Προστασίας του Πολίτη το χαρακτηρισμό καταστροφής, ως γενικής και την έκδοση της αντίστοιχης απόφασης, για την κήρυξη κατάστασης έκτακτης ανάγκης. γ. Με απόφασή του προβαίνει στο χαρακτηρισμό των καταστροφών, κατά τις διακρίσεις του άρθρου 2 παρ. 3 β', γ', δ' και ε' του παρόντος νόμου. δ. Εκδίδει τις αποφάσεις για την κήρυξη κατάστασης ετοιμότητας πολιτικής προστασίας και κατάστασης ανάγκης πολιτικής προστασίας, στις περιπτώσεις περιφερειακών και τοπικών καταστροφών μεγάλης και μικρής έντασης. Στην περίπτωση τοπικής καταστροφής μικρής έντασης, μπορεί να εξουσιοδοτεί το Γενικό Γραμματέα της Περιφέρειας ή τον οικείο Νομόρχη για την έκδοση των σχετικών αποφάσεων.»*

<sup>10</sup>

Προκειμένου να μη δημιουργείται σύγχυση για το αν εάν ένα συμβάν πλημμύρας είναι καταστροφή, τούτο συνδέεται άμεσα με το χαρακτηρισμό του. Η πράξη χαρακτηρισμού της καταστροφής αποτελεί αρμοδιότητα του Γενικού Γραμματέα Πολιτικής Προστασίας, σύμφωνα με τα αναφερόμενα στα άρθρα 2 και 6 του Ν. 3013/2002.

<sup>11</sup>

Οι χώροι που επιλέγονται για να συγκεντρωθούν οι πολίτες που απομακρύνονται με οργανωμένο τρόπο πρέπει να εξασφαλίζουν εκ των προτέρων όλες τις προϋποθέσεις υγιεινής και ασφάλειας και να αποκλείουν το ενδεχόμενο της ανάγκης για εκ νέου απομάκρυνσή τους από το χώρο ή τους χώρους αυτούς. Διευκρινίζεται ότι οι προϋποθέσεις υγιεινής και ασφάλειας των χώρων αυτών στις περιπτώσεις πλημμυρών δεν διαφοροποιούνται από αυτές που ισχύουν για τους λοιπούς χώρους συνάθροισης πολιτών, οι οποίες και δρομολογούνται από ειδικότερες νομοθεσίες.

ώστε να μην υπάρξουν απώλειες.

- Η δράση της οργανωμένης απομάκρυνσης πραγματοποιείται μόνον όταν εξασφαλίζεται εγκαίρως η καλή οργάνωση για την ασφαλή υλοποίησή της.

Διευκρινίζεται ότι στις περιπτώσεις αιφνίδιων πλημμυρών όταν υπάρχουν αιτήματα πολιτών για παροχή βοήθειας σε περιοχές που έχουν ήδη κατακλυστεί ή θεωρούν ότι από την εξέλιξη του φαινομένου η προσωπική τους ασφάλεια διατρέχει άμεσο και διαρκή κίνδυνο, η άμεση μετακίνηση ή μεταφορά τους σε ασφαλές σημείο αποτελεί **έργο διάσωσης** και δρομολογείται άμεσα από τις κατά τόπους αρμόδιες Πυροσβεστικές Υπηρεσίες, οι οποίες είναι θεσμικά αρμόδιες για την έρευνα και διάσωση στο χερσαίο χώρο (άρθρο 2 του Ν. 3511/2006 - ΦΕΚ 258/Α'/2006, όπως αυτό έχει τροποποιηθεί με το άρθρο 64 του Ν.4249/2014 - ΦΕΚ 73/Α'/2014 )

Επίσης, σε περιπτώσεις αιφνίδιων πλημμυρών όταν διαπιστωθεί από τις κατά τόπους αρμόδιες υπηρεσίες της ΕΛ.ΑΣ. ή του Π.Σ. που επιχειρούν στο χώρο του συμβάντος ότι η προσωπική ασφάλεια των πολιτών σε μια περιοχή που εξελίσσεται το φαινόμενο διατρέχει άμεσο και διαρκή κίνδυνο από τη ραγδαία εξέλιξή του και η άμεση μετακίνηση ή μεταφορά τους σε ασφαλές σημείο είναι επιτακτική ώστε να μην υπάρξουν απώλειες, η δράση αυτή διενεργείται ως έργο διάσωσης που συντονίζεται από τον επικεφαλής Αξιωματικό του Πυροσβεστικού Σώματος στο συμβάν και ενημερώνεται ο οικείος Δήμαρχος προκειμένου να υποστηρίξει το έργο διάσωσης προσδιορίζοντας στον επικεφαλής αξιωματικό του Π.Σ. στο συμβάν ασφαλείς χώρους προσωρινής παραμονής και φροντίδας των πολιτών που έχουν απομακρυνθεί.

Σε όλες τις περιπτώσεις και εφόσον υπάρχει ιστορικό πλημμυρικών ή/και κατολισθητικών φαινομένων, αυτό μπορεί να αξιολογείται και να λαμβάνεται κατά περίπτωση υπόψη, δεδομένου του προληπτικού χαρακτήρα του μέτρου της οργανωμένης απομάκρυνσης πολιτών.

Στις περιπτώσεις επικείμενης καταστροφής ή όταν η εξέλιξη του φαινομένου δεν είναι ραγδαία και επιτρέπει την λήψη μέτρων για την οργανωμένη απομάκρυνση των πολιτών από μία περιοχή για λόγους προστασίας της ζωής ή της υγείας τους από την κατάκλυση κατοικημένων περιοχών από πλημμυρικά ύδατα, ή από τη διαρροή επικινδύνων ουσιών οι οποίοι παρασύρθηκαν στα πλημμυρικά ύδατα ή από λοιμογόνους παράγοντες επικίνδυνους για την δημόσια υγεία οι οποίοι αναπτύχθηκαν στα πλημμυρικά ύδατα, ή από επαγόμενα κατολισθητικά φαινόμενα, η δράση αυτή δρομολογείται ως ακολούθως:

- Στις περιπτώσεις επικείμενης κατάκλυσης κατοικημένων περιοχών από πλημμυρικά ύδατα τα οποία δεν είναι δυνατόν να συγκρατηθούν από τα υφιστάμενα αντιπλημμυρικά έργα ή υποδομές (αναχώματα, φράγματα, θυροφράγματα, κλπ) και η εξέλιξη του φαινομένου επιτρέπει την λήψη του μέτρου της οργανωμένης απομάκρυνσης των πολιτών, αρμόδιοι να εισηγηθούν στα Όργανα Πολιτικής Προστασίας (Δήμαρχος, Περιφερειάρχης/Αντιπεριφερειάρχης, κλπ) τη λήψη της απόφασης για την οργανωμένη απομάκρυνση πολιτών, είναι οι κατά τόπους υπεύθυνοι λειτουργίας και συντήρησης των ανωτέρω έργων και υποδομών (Δ/νσεις Τεχνικών Έργων, Τεχνικές Υπηρεσίες, Τεχνικοί Ασφαλείας Φραγμάτων, κλπ).
- Στις περιπτώσεις κατολισθητικών φαινομένων σε κατοικημένες περιοχές αρμόδιοι να εισηγηθούν στα Όργανα Πολιτικής Προστασίας (Δήμαρχος, Περιφερειάρχης/Αντιπεριφερειάρχης, κλπ) τη λήψη της απόφασης για την οργανωμένη απομάκρυνση πολιτών, είναι οι κατά τόπους επικεφαλής προϊστάμενοι των αρμοδίων Δ/σεων Τεχνικών Έργων των Περιφερειών ή και των Περιφερειακών Ενοτήτων. Για την εκτίμηση της επικινδυνότητας του γεωλογικού φαινομένου μπορεί να ζητηθεί και η συνδρομή της

Ελληνικής Αρχής Γεωλογικών και Μεταλλευτικών Ερευνών (Ε.Α.Γ.Μ.Ε.), ως τεχνικού συμβούλου, στο πλαίσιο εφαρμογής του Ν.272/1976 (ΦΕΚ 50/Α'/1976, όπως αυτός έχει τροποποιηθεί και ισχύει και του Ν.4602/2019 – ΦΕΚ 45/Α'/2019.

- Στις περιπτώσεις που προκύπτουν ζητήματα δημόσιας υγείας από λοιμογόνους παράγοντες που αναπτύχθηκαν ή παρασύρθηκαν από πλημμυρικά ύδατα, αρμόδιοι να εισηγηθούν στα Όργανα Πολιτικής Προστασίας (Δήμαρχος, Περιφερειάρχης /Αντιπεριφερειάρχης, κλπ) τη λήψη της απόφασης για την οργανωμένη απομάκρυνση πολιτών, είναι και οι κατά τόπους Προϊστάμενοι των Δ/νσεων Δημόσιας Υγείας.
- Στις περιπτώσεις διαρροών επικινδύνων ουσιών, αρμόδιος να εισηγηθεί στα Όργανα Πολιτικής Προστασίας (Δήμαρχος, Περιφερειάρχης/Αντιπεριφερειάρχης, κλπ) τη λήψη της απόφασης για την οργανωμένη απομάκρυνση πολιτών είναι ο εκάστοτε Επικεφαλής Αξιωματικός του Πυροσβεστικού Σώματος, μετά από σχετική ενημέρωση από τον τεχνικό ασφαλείας ή τον όποιον υπεύθυνο της εγκατάστασης από την οποία προήλθε η διαρροή.

Σε όλες τις περιπτώσεις και εφόσον υπάρχει ιστορικό πλημμυρικών ή/και κατολισθητικών φαινομένων, αυτό μπορεί να αξιολογείται και να λαμβάνεται κατά περίπτωση υπόψη, δεδομένου του προληπτικού χαρακτήρα του μέτρου της οργανωμένης απομάκρυνσης πολιτών.

Η ανωτέρω σχετική αυτή διάταξη δεν έχει εφαρμογή όταν η ασφάλεια και η κατάσταση της υγείας των ατόμων, που ευρίσκονται εντός υποδομών ή εγκαταστάσεων φορέων, τελεί υπό την εποπτεία ή κατευθύνεται από ειδικότερες νομοθεσίες και η απομάκρυνσή τους, για τους λόγους που αναφέρονται στην εν λόγω σχετική διάταξη, αποτελεί ευθύνη των διοικήσεών τους (εγκαταστάσεις Ενόπλων Δυνάμεων και Σωμάτων Ασφάλειας, Νοσηλευτικά Ιδρύματα, Δομές Προσωρινής Υποδοχής και Φιλοξενίας Προσφύγων, Κατασκηνώσεις, Τουριστικά καταλύματα, κλπ).

Στην περίπτωση αυτή, η λήψη της απόφασης αποτελεί αρμοδιότητα των υπευθύνων λειτουργίας τους και λαμβάνεται μετά από σχετική ενημέρωση από τους φορείς που ορίζονται εκ του θεσμικού τους ρόλου κατά περίπτωση και έχουν την ευθύνη περιορισμού των επιπτώσεων από εξελισσόμενη ή επικείμενη καταστροφή.

Νοείται ότι σε αυτές τις περιπτώσεις, οι αποφάσεις των διοικήσεων των ανωτέρω υποδομών ή εγκαταστάσεων θα πρέπει να γνωστοποιούνται στο οικείο Δήμαρχο, όπως επίσης και στον αρμόδιο Αντιπεριφερειάρχη, για λόγους πληρέστερης ενημέρωσης τους για τις δράσεις που δρομολογούνται από άλλους φορείς.

### 7.1 Κατευθυντήριες οδηγίες - Σχέδιο δράσης

Το αρμόδιο κατά περίπτωση Αποκεντρωμένο Όργανο (Περιφερειάρχης, Αντιπεριφερειάρχης, Δήμαρχος) έχοντας υπόψη την εισήγηση του φορέα που κατά περίπτωση έχει την ευθύνη περιορισμού των επιπτώσεων από την εξέλιξη της καταστροφής, καθορίζει άμεσα, σημείο συγκέντρωσης (σε ασφαλή χώρο), στον οποίον οφείλουν να προσέλθουν οι επικεφαλής των φορέων που κύρια εμπλέκονται (ΕΛΑΣ, ΠΣ, ΕΚΑΒ, υπεύθυνος Πολιτικής Προστασίας), ή εάν αυτό δεν είναι άμεσα εφικτό, οι αναπληρωτές τους. Η ενέργεια αυτή κρίνεται απαραίτητη προκειμένου να εξασφαλιστεί, η μεταξύ τους επικοινωνία, η συλλογή πληροφοριών σχετικών με την τρέχουσα κατάσταση, καθώς και ο συντονισμός τους. Επίσης παρέχει την δυνατότητα για την άμεση επιλογή σχεδίου δράσης που θα ακολουθήσουν οι φορείς, στην περίπτωση που ληφθεί θετική απόφαση για οργανωμένη προληπτική απομάκρυνση.

Εν συνεχεία ο Περιφερειάρχης, πλαισιωμένος από τους επικεφαλής των φορέων που εμπλέκονται, πριν λάβει την απόφαση, πρέπει εγκαίρως να εκτιμήσει ή εξασφαλίσει τα εξής:

- **Τον αριθμό των ατόμων που πρέπει να απομακρυνθούν**, με βάση τα δημογραφικά στοιχεία ή άλλες πληροφορίες που σχετίζονται με τον αριθμό των ατόμων που διαβιούν ή βρίσκονται στην περιοχή αυτή για διάφορους λόγους (παραθεριστές, κλπ). Η απομάκρυνση, με βάση τον κίνδυνο, ενδεχομένως να μην αφορά το σύνολο των πολιτών, αλλά μέρος αυτών (άτομα παιδικής ή τρίτης ηλικίας, άτομα με προβλήματα υγείας, κλπ).
- **Τον προσδιορισμό των μέσων μεταφοράς** με βάση τον αριθμό των ατόμων που πρέπει να απομακρυνθούν και τη διαθεσιμότητά τους κατά το χρόνο που θα δοθεί η εντολή υλοποίησης της δράσης, εφόσον χρειάζονται μεταφορά. Η έγκαιρη εξασφάλιση των μέσων απομάκρυνσης αποτελεί κρίσιμη παράμετρο στη λήψη της απόφασης. Επίσης μια άλλη παράμετρος που πρέπει να εξεταστεί είναι και η δυνατότητα απομάκρυνσης των πολιτών με δικά τους μέσα, από καθορισμένα δρομολόγια στα οποία έχει εξασφαλιστεί ο έλεγχος της κυκλοφορίας.
- **Επισημαίνεται ότι η εξασφάλιση μέσων** για την μετακίνηση πολιτών μπορεί να γίνει με τα μέσα Δημοτικής συγκοινωνίας που διαθέτει ο Δήμος, ή με τη συνδρομή μέσων άλλων φορέων του δημοσίου ή του ιδιωτικού τομέα τα οποία είναι άμεσα διαθέσιμα σε τοπικό επίπεδο.  
Στα πλαίσια αυτά, η Αυτοτελής Διεύθυνση Πολιτικής Προστασίας της Περιφέρειας θα πρέπει να γνωρίζει εκ των προτέρων (σε κατάσταση συνήθους ετοιμότητας), τα μέσα που μπορούν να διαθέσουν οι φορείς σε τοπικό επίπεδο, στην περίπτωση έκτακτης ανάγκης κατά την οποία υπάρχει το ενδεχόμενο υλοποίησης μιας τέτοιας δράσης. Επίσης, θα πρέπει να γνωρίζει τη διαδικασία διάθεσής τους, όταν πρόκειται για φορείς του δημοσίου, καθώς και τη διαδικασία διάθεσής τους, μέσω ενός μνημονίου συνεργασίας, όταν πρόκειται για φορείς του ιδιωτικού τομέα.  
Στις περιπτώσεις που για την οργανωμένη προληπτική απομάκρυνση των πολιτών, κρίνεται αναγκαία η χρήση πλωτών θαλασσίων μέσων, η παρουσία και η συμβολή των κατά τόπους Λιμενικών Αρχών αποτελεί απαραίτητη προϋπόθεση (Ν.4150/2013, ΦΕΚ 102/Α'/2013 και ΠΔ 13/2018, ΦΕΚ 26/Α'/2018). Στο πλαίσιο αυτό, ο Περιφερειάρχης επικοινωνεί με την οικεία Λιμενική Αρχή για τη δυνατότητα διάθεσης πλωτών μέσων.
- **Τον αρχικό χώρο συγκέντρωσης των πολιτών** (σημεία συγκέντρωσης) για την εν συνεχεία οργανωμένη απομάκρυνσή τους, εφόσον χρειάζονται μεταφορά.
- **Το χρονικό διάστημα που απαιτείται για την ειδοποίηση των πολιτών** εντός των ορίων της περιοχής που θα χρειαστεί να υλοποιηθεί η δράση, καθώς και τον τρόπο εντοπισμού και ειδοποίησής τους (πόρτα-πόρτα, ανακοινώσεις σε μέσα μαζικής ενημέρωσης, τοπικούς ραδιοφωνικούς σταθμούς, κλπ).
- **Τη δυνατότητα ελέγχου και διαχείρισης της κυκλοφορίας**, σε όλα τα εναλλακτικά δρομολόγια που έχουν προσδιοριστεί από την αρμόδια Αστυνομική Αρχή, ότι μπορούν να χρησιμοποιηθούν, λαμβάνοντας υπόψη και την εκτιμώμενη εξέλιξη του καταστροφικού φαινομένου από τον φορέα που κατά περίπτωση έχει την ευθύνη περιορισμού των επιπτώσεων από την εξέλιξη της καταστροφής, ώστε να μην υπάρχει κίνδυνος κατά την απομάκρυνση των πολιτών.  
Η δυνατότητα αυτή αφορά δρομολόγια που θα χρησιμοποιηθούν τόσο από τα μέσα μαζικής μεταφοράς των πολιτών, όσο και από τα ίδια μέσα που ενδέχεται να

χρησιμοποιήσουν οι πολίτες που απομακρύνονται μετά τη λήψη και δημοσιοποίηση της σχετικής απόφασης.

Νοείται ότι σε όλες τις περιπτώσεις τα δρομολόγια που έχουν επιλεγεί, σε καμιά περίπτωση δεν πρέπει να παρενοχλούν την κίνηση των οχημάτων έκτακτης ανάγκης (ΠΣ, ΕΛ.ΑΣ, ΕΚΑΒ, κλπ).

- **Τη διασφάλιση επικοινωνιών** μεταξύ των αρμόδιων φορέων που εμπλέκονται στην υλοποίηση της δράσης έτσι ώστε να εξασφαλίζεται ο συντονισμός τους, καθώς και η παροχή πληροφοριών σχετικών με την τρέχουσα εξέλιξη του καταστροφικού φαινομένου.
- **Την υποδοχή και φροντίδα των πολιτών** που απομακρύνονται σε επιλεγμένους ασφαλείς χώρους συμπεριλαμβανομένης και της ιατρικής βοήθειας και ψυχοκοινωνικής υποστήριξης.
- **Το χρονικό διάστημα που απαιτείται να απομακρυνθούν από την περιοχή** μέχρι να ελαχιστοποιηθεί ο κίνδυνος για τον οποίο απομακρύνονται. Η εκτίμηση αυτή αφορά κυρίως τους πολίτες που διαμένουν μόνιμα ή προσωρινά στη περιοχή.
- **Τη φροντίδα για την επιστροφή των πολιτών** που απομακρύνθηκαν και διαμένουν μόνιμα ή προσωρινά στην περιοχή.

Με δεδομένη την ανάγκη εξασφάλισης της συνέργειας/συνεργασίας και άλλων φορέων (ΕΛΑΣ, ΠΣ, ΕΚΑΒ, κλπ) πριν τη λήψη τέτοιων αποφάσεων, οι κατά περίπτωση αρμόδιοι Περιφερειάρχες, οι περιοχές των οποίων πλήττονται, όταν αυτό είναι εφικτό στα χρονικά περιθώρια που επιτρέπει η εξέλιξη του φαινομένου, μπορούν να συγκαλούν άμεσα το Συντονιστικό Όργανο Πολιτικής Προστασίας (ΣΟΠΠ) προς υποβοήθηση του έργου τους. Νοείται ότι για το σκοπό αυτό, στο ΣΟΠΠ, μετέχουν κατά κύριο λόγο εκπρόσωποι των φορέων που συμμετέχουν ενεργά στην υλοποίηση της δράσης για την οργανωμένη προληπτική απομάκρυνση πολιτών.

Οι δράσεις που προοδευτικά υλοποιούνται σε μια οργανωμένη απομάκρυνση πολιτών περιγράφονται ως εξής:

1. Εκτίμηση της κατάστασης και σχετική εισήγηση του φορέα που κατά περίπτωση έχει την ευθύνη περιορισμού των επιπτώσεων από την εξέλιξη της καταστροφής
  2. Άμεσος καθορισμός από το αρμόδιο Αποκεντρωμένο όργανο Π.Π. (Δήμαρχος, Περιφερειάρχης / Αντιπεριφερειάρχης) σημείου συγκέντρωσης φορέων που δύναται να υποστηρίξουν την δράση (ΕΛΑΣ, ΠΣ, ΕΚΑΒ, κλπ).
  3. Λήψη απόφασης για την απομάκρυνση, ή μη απομάκρυνση, από το αρμόδιο Αποκεντρωμένο όργανο Π.Π.
  4. Ενημέρωση κοινού, όταν έχει ληφθεί απόφαση για την απομάκρυνσή του. Η δημόσια ανακοίνωση της απόφασης προς ενημέρωση του κοινού πρέπει να συντάσσεται με ευθύνη του Δημάρχου που έλαβε την απόφαση ή του αρμόδιου Αντιπεριφερειάρχη/ Περιφερειάρχη όταν οι περιοχές από τις οποίες θα απομακρυνθούν οι πολίτες ανήκουν σε παραπάνω από ένα Δήμο. Η ανακοίνωση πρέπει να περιέχει τις εξής βασικές πληροφορίες :
- Ποιος έλαβε την απόφαση και ποιος έχει την ευθύνη εκτέλεσής της.
  - Να προσδιορίζει με σαφή τρόπο τα όρια της περιοχής ή των περιοχών μέσα από τις οποίες θα πρέπει να απομακρυνθούν, καθώς και τον κίνδυνο που διατρέχουν οι πολίτες εάν παραμείνουν σε αυτές.

- Να προσδιορίζει με σαφή τρόπο εάν συντρέχει λόγος γενικής απομάκρυνσης όλων των πολιτών, ή συγκεκριμένων ομάδων τις οποίες θα προσδιορίζει κατά προτεραιότητα (άτομα παιδικής ηλικίας, ηλικιωμένοι, κλπ).
- Να προσδιορίζει πού και πότε θα συγκεντρωθούν (σημεία συγκέντρωσης) οι πολίτες, εφόσον χρειάζονται μεταφορά, καθώς και τα προσωπικά αντικείμενα που μπορούν να έχουν μαζί τους.
- Να προσδιορίζει την προβλεπόμενη διάρκεια της απομάκρυνσης, καθώς και τον τόπο προορισμού.
- Να κατονομάζει τα ασφαλή οδικά δρομολόγια καθώς και τυχόν μονοδρομήσεις που μπορούν να ακολουθήσουν σε περίπτωση απομάκρυνσης με δικά τους μέσα.
- Να αναφέρει την διαθέσιμη προνοιακή υποστήριξη στον τόπο προορισμού.
- Να αναφέρει οδηγίες για προστασία της περιουσίας των πολιτών που απομακρύνονται.

Σημειώνεται ότι έχει ιδιαίτερη σημασία στα Μέσα Μαζικής Ενημέρωσης που θα δεχτούν να αναμεταδώσουν την ανακοίνωση, να επιτευχθεί η δημιουργία μίας και μοναδικής συνολικής εικόνας

αντιμετώπισης της κατάστασης προς το κοινό.

Ωστόσο πέραν των Μέσων Μαζικής Ενημέρωσης τοπικής ή πανελλαδικής εμβέλειας που θα αναμεταδώσουν την ανακοίνωση, η κύρια δράση της ενημέρωσης του κοινού για τη λήψη απόφασης

και την έναρξη της διαδικασίας απομάκρυνσής του, θα πρέπει να βασίζεται κατά κύριο λόγο σε μεθόδους και πρακτικές που εξασφαλίζουν σε τοπικό επίπεδο περισσότερο τον εντοπισμό και εν συνεχεία την ενημέρωση των πολιτών για τον κίνδυνο που διατρέχουν στην περίπτωση που παραμείνουν στην περιοχή (πόρτα-πόρτα, ενημέρωση με διερχόμενο όχημα που παρέχει τις απαιτούμενες πληροφορίες, συνδυασμός και των δυο μεθόδων). Στην περίπτωση αυτή, τον κύριο λόγο για την υλοποίηση της δράσης έχουν οι κατά τόπους Αστυνομικές Αρχές, το έργο των οποίων μπορεί να υποστηριχτεί και από δημοτικούς υπάλληλους.

Είναι προφανές ότι η επιλογή του σχεδίου δράσης που θα ακολουθήσουν οι εμπλεκόμενοι φορείς, αποτελεί διαδικασία που υπαγορεύεται κυρίως από την αναμενόμενη εξέλιξη της καταστροφής, τις ιδιαιτερότητες της περιοχής, καθώς και τους πόρους που είναι διαθέσιμοι για την υλοποίηση της δράσης

Οι πολίτες και τα όργανα των φορέων που εμπλέκονται, πρέπει σαφώς να καταλάβουν ποιος αποφασίζει ή έχει εξουσιοδοτηθεί για την εκτέλεση της ανωτέρω δράσης, Δήμαρχος ή Περιφερειάρχης (ή αρμόδιος εξουσιοδοτημένος Αντιπεριφερειάρχης) και κατ' επέκταση έχει το γενικό συντονισμό των επιμέρους ενεργειών που απαιτούνται για την υλοποίησή της.

## **7.2 Μνημόνιο ενεργειών για την υλοποίηση της δράσης της οργανωμένης απομάκρυνσης πολιτών (ΟΑΠ) λόγω εκδήλωσης πλημμυρικών φαινομένων της Περιφέρειας Κεντρικής Μακεδονίας**

Περιφερειάρχης (ή ο οικείος Αντιπεριφερειάρχης μετά από εξουσιοδότηση)

- Λήψη απόφασης ΟΑΠ όταν η εξελισσόμενη ή επικείμενη καταστροφή μπορεί να επηρεάσει πάνω από ένα Δήμο.

- Καθορισμός ασφαλούς χώρου συνάντησης των εμπλεκόμενων φορέων (Δήμαρχοι απειλούμενων ή πληττόμενων περιοχών, ΕΛΑΣ, ΠΣ, ΕΚΑΒ, ΟΤΑ, ΕΜΥ κλπ) και ειδοποίηση αυτών για να συζητηθούν θέματα σχετικά με την ΟΑΠ.
- Σύγκλιση ΣΜΟ για την υποβοήθηση του έργου του Περιφερειάρχη, εάν κρίνεται ότι απαιτείται.
- Εντολή για σύγκλιση ΣΟΠΠ των ΠΕ που απειλούνται σε συνεννόηση με τον οικείο Αντιπεριφερειάρχη, εάν κρίνεται ότι απαιτείται.
- Υποστήριξη των δράσεων του Δημάρχου για την ΟΑΠ εφόσον η εξελισσόμενη ή επικείμενη καταστροφή απειλεί μόνο ένα δήμο.

#### Αυτοτελής Δ/ση Πολιτικής Προστασίας (με εντολή Περιφερειάρχη)

- Υποστήριξη του έργου του Περιφερειάρχη.
- Άμεση επικοινωνία με τους δήμους, υπηρεσίες της περιφέρειας, και λοιπούς συναρμόδιους φορείς για τη συλλογή πληροφοριών και την αμοιβαία ενημέρωση και συντονισμό στη διαχείριση των πόρων.
- Ενημέρωση του ΚΕΠΠ σε περίπτωση λήψης απόφασης εφαρμογής του μέτρου προκειμένου να ενημερώσει το Υπ. Εξωτερικών (Μονάδα Διαχείρισης Κρίσεων), για να ενημερωθούν εν συνεχεία αρμοδίως οι Πρεσβείες των αλλοδαπών πολιτών.
- Αιτήματα στο ΚΕΠΠ, για υποστήριξη με πόρους από άλλους φορείς.
- Συλλογή στοιχείων από τους ΟΤΑ α βαθμού των κατάλληλων χώρων καταφυγής για την προσωρινή παραμονή του μετακινούμενου πληθυσμού. Κατάρτιση σχετικού θεματικού χάρτη και ανάρτηση αυτού στην ιστοσελίδα της Περιφέρειας.
- Συλλογή στοιχείων από τους ΟΤΑ α βαθμού σχετικά με τα διαθέσιμα μεταφορικά μέσα τους στην εφαρμογή του μέτρου της ΟΑΠ.
- Μέριμνα για σύνταξη μνημονίων συνεργασίας με φορείς διάθεσης ιδιωτικών μεταφορικών μέσων.
- Συμμετοχή στο ΣΤΟ που τυχόν συγκαλείται για την υποστήριξη του Δημάρχου σε περίπτωση που η εξελισσόμενη ή επικείμενη καταστροφή απειλεί έναν δήμο.

#### Τεχνικές Υπηρεσίες

- Εισήγηση προς τα Όργανα Πολιτικής Προστασίας (Δήμαρχος, Περιφερειάρχης/ Αντιπεριφερειάρχης, κλπ) κατά περίπτωση, για λήψη του μέτρου της ΟΑΠ σε περιπτώσεις πιθανών κατολισθητικών φαινομένων, επικείμενης κατάκλυσης κατοικημένων περιοχών από πλημμυρικά ύδατα τα οποία δεν είναι δυνατόν να συγκρατηθούν από τα υφιστάμενα αντιπλημμυρικά έργα ή υποδομές όπως φράγματα, αναχώματα, θυροφράγματα κλπ.
- Συμβολή στις δράσεις και ενημέρωση των πολιτών μέσω Πινακίδων Μεταβλητών Μηνυμάτων.

#### Δ/σεις Υγείας και Κοινωνικής Μέριμνας

- Εισήγηση προς τα Όργανα Πολιτικής Προστασίας (Δήμαρχος, Περιφερειάρχης/ Αντιπεριφερειάρχης, κλπ) κατά περίπτωση, για τη λήψη του μέτρου της ΟΑΠ σε περίπτωση που

τούτο επιβάλλεται για λόγους δημόσιας υγείας (πχ από λοιμογόνους παράγοντες που αναπτύχθηκαν ή παρασύρθηκαν από πλημμυρικά ύδατα).

#### Γραφείου Τύπου

- Μέριμνα για σύνταξη ανακοινώσεων για την ενημέρωση των πολιτών και δημοσιοποίησης αυτών.

Γενική Διεύθυνση Ανάπτυξης Τήρηση ενημερωμένου καταλόγου με τα στοιχεία επικοινωνίας με συνεργαζόμενους μεταφορείς με την Περιφέρεια που διαθέτουν λεωφορεία για την μεταφορά μαθητών από τους οποίους μπορούν να μισθωθούν μέσα σε περιπτώσεις εκτάκτων αναγκών, και αποστολή αυτού στην Αυτοτελή Δ/νση Πολιτικής Προστασίας (ετησίως).

#### Δ/νση Οικονομικών σε συνεργασία με την Αυτοτελή Δ/νση Πολιτικής Προστασίας

- Κατάρτιση και τήρηση επικαιροποιημένων Μητρώων συνεργασίας με ιδιωτικούς φορείς, που δύναται να διαθέσουν μεταφορικά μέσα για τη μεταφορά πληγέντων σε ασφαλείς χώρους σε περίπτωση λήψης απόφασης για την εφαρμογή του μέτρου της ΟΑΠ
- Σε περίπτωση λήψης της απόφασης της ΟΑΠ από το ΓΓΠΠ και υλοποιείται από τους ΟΤΑ α και β βαθμού ισχύει επίσης ο ανωτέρω σχεδιασμός.

#### **Διαθεσιμότητα πόρων**

Σημειώνεται ότι:

- Κλιματιζόμενοι και οι θερμαινόμενοι χώροι των Δήμων, που και αυτοί υπό προϋποθέσεις θα μπορούν να χρησιμοποιηθούν για ως χώροι αφαλούς συγκέντρωσης και καταφυγής του πληθυσμού.
- Οι Εθελοντικές Οργανώσεις Πολιτικής Προστασίας της Περιφέρειας Κεντρικής Μακεδονίας δύναται να υποβοηθήσουν τις δράσεις της ΟΑΠ (υποστήριξη επικοινωνιών, αρωγή πληθυσμού κτλ), σύμφωνα με τις κατευθύνσεις των ΣΟΠΠ ή του Περιφερειάρχη.



**ΜΕΡΟΣ 8**  
**ΥΠΟΣΤΗΡΙΞΗ & ΕΞΕΛΙΞΗ**  
**ΣΧΕΔΙΟΥ**

## **8. ΥΠΟΣΤΗΡΙΞΗ & ΕΞΕΛΙΞΗ ΣΧΕΔΙΟΥ**

### **8.1 Εκπαίδευση**

Σύμφωνα με τις οδηγίες του σχεδίου «Δάρδανος» της Γενικής Γραμματείας Πολιτικής Προστασίας η εκπαίδευση των επιχειρησιακών ομάδων σε τακτικό επίπεδο σχεδιάζεται από τις αρμόδιες Δ/νσεις του Αρχηγείου Πυροσβεστικού Σώματος, του Αρχηγείου Ελληνικής Αστυνομίας, του Αρχηγείου Λιμενικού Σώματος και Ελληνικής Ακτοφυλακής και του ΕΚΑΒ λαμβάνοντας υπόψη τους κινδύνους από την εκδήλωση πλημμυρικών φαινομένων. Για τους υπόλοιπους Φορείς που εμπλέκονται σε δράσεις πολιτικής προστασίας είναι δυνατή η εκπαίδευσή τους μέσω σχετικών εκπαιδύσεων που διοργανώνονται από τους ίδιους φορείς με την συμμετοχή στελεχών της ΓΓΠΠ κατόπιν σχετικού αιτήματος.

Η Περιφέρεια Κεντρικής Μακεδονίας δεν είναι εκπαιδευτικός φορέας και συνεπώς μέχρι την ίδρυση της ΕΣΠΟΠ ή την εκπόνηση εκπαιδευτικών προγραμμάτων από τη ΓΓΠΠ, η επιμόρφωση και η εκπαίδευση του εμπλεκόμενου προσωπικού της μπορεί να συνεχίσει να γίνεται δια μέσω του τμήματος Εκπαίδευσης τους Δ/νσης Προσωπικού, από πιστοποιημένους εκπαιδευτικούς φορείς σύμφωνα με τις καταστατικές τους διατάξεις (Πανεπιστημιακά Ιδρύματα, ΕΚΔΔΑ, ΟΑΣΠ κτλ).

### **8.2 Έλεγχος Σχεδίου - Ασκήσεις**

Για τον έλεγχο του Σχεδίου πραγματοποιούνται ασκήσεις από τους εμπλεκόμενους Φορείς σύμφωνα με τη σχετική νομοθεσία (Ν.3013/2002, όπως έχει τροποποιηθεί και ισχύει) και σύμφωνα με τις κατευθυντήριες οδηγίες της ΓΓΠΠ για τον έλεγχο των διαδικασιών και σχεδίων που συντάσσονται σε εφαρμογή της ΥΑ 1299/2003 «ΞΕΝΟΚΡΑΤΗΣ».

### **Διενέργεια Ασκήσεων Πολιτικής Προστασίας σε επίπεδο Δήμων και Περιφερειών της χώρας**

Ο σχεδιασμός και η διεξαγωγή ασκήσεων Πολιτικής Προστασίας για την αντιμετώπιση κινδύνων από την εκδήλωση πλημμυρικών φαινομένων σε τακτά χρονικά διαστήματα, συνιστά την πιο ασφαλή μέθοδο για την τακτική και σε βάθος δοκιμασία, εκπαίδευση και αξιολόγηση της επιχειρησιακής ετοιμότητας, επάρκειας, αλλά και του επιτυχούς συντονισμού των φορέων σε

δράσεις αντιμετώπισης εκτάκτων αναγκών και άμεσης/βραχείας διαχείρισης των συνεπειών από την εκδήλωση πλημμυρικών φαινομένων.

Στο πλαίσιο αυτό μετά την έγκριση του παρόντος, με εντολή των Περιφερειάρχων, οι Δ/νσεις Πολιτικής Προστασίας των Περιφερειών καλούνται να προγραμματίζουν σε ετήσια βάση μια άσκηση ετοιμότητας για την αντιμετώπιση εκτάκτων αναγκών και την άμεση/βραχεία διαχείριση των συνεπειών από την εκδήλωση πλημμυρικών φαινομένων, βάσει του παρόντος σχεδίου.

Οι ασκήσεις αυτές θα πρέπει να εστιάζουν κατά κύριο λόγο σε θέματα κατανομής ρόλων και αρμοδιοτήτων των υπηρεσιών της Περιφέρειας ή των Δήμων, αντίστοιχα, με στόχο την επαύξηση της διαλειτουργικότητας και συνεργασίας όλων των οργανικών μονάδων των Περιφερειών ή των Δήμων, αντίστοιχα, στο πλαίσιο του θεσμικού τους ρόλου στην αντιμετώπιση κινδύνων από την εκδήλωση πλημμυρικών φαινομένων.

Τονίζεται ότι σε αρχικό στάδιο οι ασκήσεις αυτές θα πρέπει να επικεντρώνονται μόνο στην άσκηση των οργανικών μονάδων και υπηρεσιών των Περιφερειών ή των Δήμων, για τη βελτίωση του σχεδιασμού τους στην αντιμετώπιση εκτάκτων αναγκών και την άμεση/βραχεία διαχείριση των συνεπειών από την εκδήλωση πλημμυρικών φαινομένων, χωρίς την εμπλοκή άλλων φορέων και υπηρεσιών (ΕΛ.ΑΣ., Π.Σ., ΕΚΑΒ, κλπ).

Σε δεύτερο στάδιο θα κληθούν να συμμετέχουν στις ανωτέρω ασκήσεις και οι λοιποί εμπλεκόμενοι φορείς σε επίπεδο Περιφέρειας ή Δήμου αντίστοιχα (διυπηρεσιακή άσκηση), στο πλαίσιο συντονισμού και διαλειτουργικότητας μεταξύ τους, για υλοποίηση δράσεων που συνδέονται με την αντιμετώπιση εκτάκτων αναγκών και την άμεση/βραχεία διαχείριση των συνεπειών από την εκδήλωση πλημμυρικών φαινομένων.

Η Δ/νση Σχεδιασμού & Αντιμετώπισης Εκτάκτων Αναγκών της ΓΓΠΠ δύναται να συνδράμει στον σχεδιασμό, διεξαγωγή και αποτίμηση των ανωτέρω ασκήσεων Πολιτικής Προστασίας σε επίπεδο Περιφέρειας, κατόπιν σχετικού αιτήματος.

### 8.3 Αναθεώρηση & Επικαιροποίηση Σχεδίου

Η διαδικασία της αναθεώρησης & επικαιροποίησης του παρόντος Σχεδίου αναφέρεται σε ουσιαστικές αλλαγές στο Σχέδιο και γίνεται εφόσον συντρέχει τουλάχιστον ένας από τους παρακάτω λόγους:

- νέες νομοθετικές ρυθμίσεις που επηρεάζουν τις αρμοδιότητες των εμπλεκόμενων στο Σχέδιο Δ/νσεων του Φορέα Σχεδίασης ή άλλων Φορέων με τους οποίους αυτός συνεργάζεται
- ίδρυση Φορέων που εμπλέκονται στην διαχείριση της έκτακτης ανάγκης,
- νέες θεσμικές εθνικές, κοινοτικές ή διεθνείς υποχρεώσεις,
- νέα ανάλυση κινδύνου,
- αποτιμήσεις ασκήσεων στις οποίες συνιστώνται αλλαγές στο Σχέδιο.

Η διαδικασία της επικαιροποίησης αναφέρεται στον έλεγχο και ενδεχόμενη αλλαγή συγκεκριμένων στοιχείων του Σχεδίου που δεν επηρεάζουν το σκοπό, τους στόχους του Σχεδίου ή την ιδέα επιχειρήσεων. Ενδεικτικός κατάλογος των στοιχείων που πρέπει να επικαιροποιούνται είναι:

- Στοιχεία επικοινωνίας επιχειρησιακά εμπλεκόμενων υπηρεσιών του Φορέα Σχεδίασης
- Μνημόνια ενεργειών που προβλέπονται στο Σχέδιο
- Διαδικασίες και υποδείγματα εντύπων

- Στοιχεία δημιουργηθέντων νέων υποδομών (κυκλοφοριακών και άλλων)

#### 8.4 Τήρηση στοιχείων ειδικού φακέλου καταστροφής

Η Γενική Γραμματεία Πολιτικής Προστασίας, σύμφωνα με το άρθ. 6, παρ. 3 στ' του Ν. 3013/2002 (ΦΕΚ 102/Α'/2002), έχει την ευθύνη της τήρησης ειδικού φακέλου για τις γενικές, περιφερειακές ή τοπικές μεγάλης έντασης καταστροφές, όπως αυτές περιγράφονται στο Παράρτημα Α' του Γενικού Σχεδίου Πολιτικής Προστασίας «ΞΕΝΟΚΡΑΤΗΣ».

Στον ανωτέρω ειδικό φάκελο περιέχονται τα στοιχεία του συνόλου των ενεργειών, στο πλαίσιο και του αντίστοιχου σχεδιασμού, για την αντιμετώπιση των καταστροφών κατά την εκδήλωση των φαινομένων, καθώς και για την αποκατάσταση των ζημιών. Επίσης, εμπεριέχονται εκθέσεις απολογισμού δράσης των επί μέρους αρμόδιων φορέων και προτάσεις για βελτίωση των δράσεων σε περίπτωση αντιμετώπισης παρόμοιων φαινομένων.

Στα ανωτέρω πλαίσια, όλοι οι εμπλεκόμενοι φορείς στην αντιμετώπιση εκτάκτων αναγκών από την εκδήλωση πλημμυρικών φαινομένων και την αποκατάσταση των ζημιών οφείλουν να καταγράφουν τα ανωτέρω στοιχεία με χρονολογική σειρά, έτσι ώστε να είναι δυνατή η κατά περίπτωση ανάλυση του συστήματος κινητοποίησης πολιτικής προστασίας, με στόχο την βελτίωση του σχεδιασμού για την αποτελεσματικότερη αντιμετώπιση των καταστροφικών φαινομένων και τον μετριασμό των επιπτώσεων στους πολίτες και στο ανθρωπογενές και φυσικό περιβάλλον.

Με βάσει τα ανωτέρω καλούνται οι Δ/νσεις Πολιτικής Προστασίας να συγκεντρώνουν όλα τα απαραίτητα στοιχεία που συνδέονται με τον φάκελο καταστροφής στις περιπτώσεις περιφερειακών καταστροφών ή τοπικών καταστροφών μεγάλης έντασης από την εκδήλωση πλημμυρικών φαινομένων και να τα υποβάλλουν στη Γενική Γραμματεία Πολιτικής Προστασίας το ταχύτερο δυνατό. Στις περιπτώσεις γενικών καταστροφών η συλλογή όλων των απαραίτητων στοιχείων που συνδέονται με τον φάκελο καταστροφής θα γίνεται με σχετικό αίτημα της Γενικής Γραμματείας Πολιτικής Προστασίας προς τους εμπλεκόμενους φορείς.

## ΜΕΡΟΣ 9

### ΠΕΡΙΒΟΛΗ-ΕΜΦΑΝΙΣΗ ΥΠΑΛΛΗΛΩΝ ΠΟΛΙΤΙΚΗΣ ΠΡΟΣΤΑΣΙΑΣ ΣΕ ΕΠΙΧΕΙΡΗΣΕΙΣ

#### 9. ΠΕΡΙΒΟΛΗ-ΕΜΦΑΝΙΣΗ ΥΠΑΛΛΗΛΩΝ ΠΟΛΙΤΙΚΗΣ ΠΡΟΣΤΑΣΙΑΣ ΣΕ ΕΠΙΧΕΙΡΗΣΕΙΣ

Η παρουσία υπαλλήλων Πολιτικής Προστασίας στον τόπο μιας καταστροφής, με πολιτική περιβολή, δεν δηλώνει την ιδιότητά τους. Αυτό έχει σαν αποτέλεσμα, σε επιχειρησιακό επίπεδο να χάνεται αρκετές φορές πολύτιμος χρόνος μέχρι την ταυτοποίησή τους, από υπηρεσιακούς παράγοντες και κυρίως να περνά απαρατήρητη η παρουσία τους από πολίτες οι οποίοι αγνοούν κατά κανόνα εντολές ή παραινήσεις τους.

Σύμφωνα με το 4678/22-11-2004 έγγραφο ΓΓΠΠ, τα επιχειρησιακά μπουφάν Πολιτικής Προστασίας θα πρέπει να έχουν την ακόλουθη μορφή:



**Εικόνα 1.** Επιχειρησιακά μπουφάν Πολιτικής Προστασίας και τα γιλέκα Πολιτικής Προστασίας:

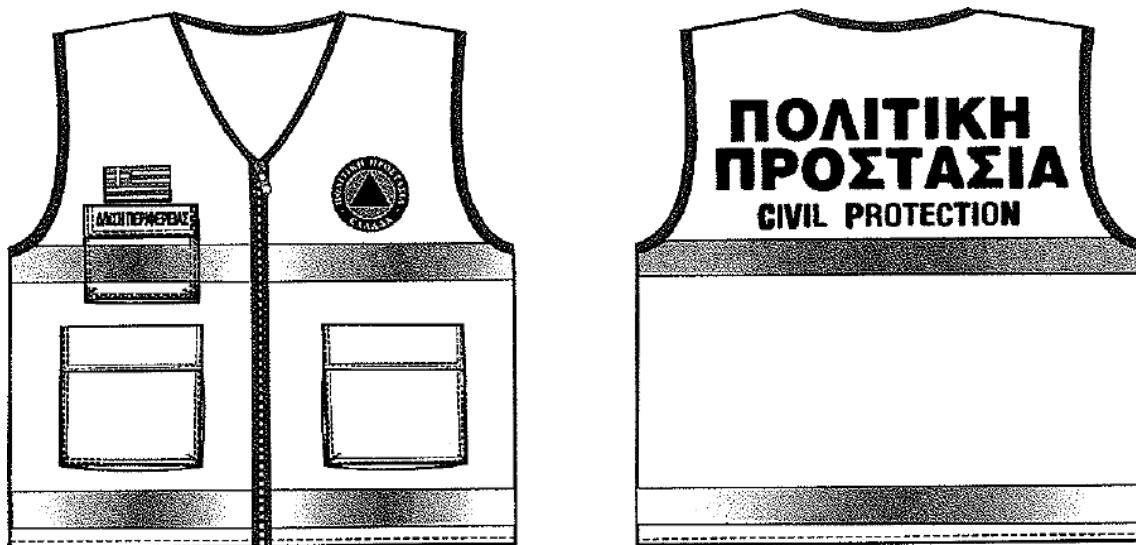

**Εικόνα 2.** Επιχειρησιακά γιλέκα Πολιτικής Προστασίας

Αναλυτικές προδιαγραφές για την εμφάνιση των επιχειρησιακών μπουφάν και γιλέκων Πολιτικής Προστασίας δίνονται στο 4678/22-11-2004 έγγραφο ΓΓΠΠ.

Για τους εργαζόμενους στις οργανικές μονάδες Πολιτικής Προστασίας (Δ/νσεις, Τμήματα και Γραφεία) πέραν των επιχειρησιακών μπουφάν και γιλέκων, όταν αυτοί μεταβαίνουν στο τόπο της καταστροφής στο πλαίσιο του συντονιστικού τους ρόλου, θα πρέπει να λαμβάνονται όλα τα μέτρα που θα εξασφαλίζουν την υγεία και την ασφάλεια τους, καθώς και να τους παρέχονται όλα τα ενδεικνυόμενα μέσα ατομικής προστασίας (ΜΑΠ), σύμφωνα με την ΚΥΑ 43726/2019 (ΦΕΚ 2208/Β'/2019).

**ΜΕΡΟΣ 10**  
**ΕΓΚΡΙΣΗ ΚΑΙ ΕΝΑΡΞΗ**  
**ΙΣΧΥΟΣ ΤΟΥ ΣΧΕΔΙΟΥ**

**10. ΕΓΚΡΙΣΗ ΚΑΙ ΕΝΑΡΞΗ ΙΣΧΥΟΣ ΤΟΥ ΣΧΕΔΙΟΥ**

**Έγκριση και έναρξη ισχύος του παρόντος Σχεδίου**

Η ισχύς του παρόντος Σχεδίου Αντιμετώπισης Εκτάκτων Αναγκών και Άμεσης /Βραχείας Διαχείρισης των Συνεπειών από την Εκδήλωση Πλημμυρικών Φαινομένων της Περιφέρειας Κεντρικής Μακεδονίας, αρχίζει από την ημερομηνία έγκρισης του από το Περιφερειακό Συμβούλιο της Κ.Μ.

Με την έκδοση του παρόντος παλαιότερα σχέδια παύουν να ισχύουν.

**ΕΓΚΡΙΝΕΤΑΙ**

Θεσσαλονίκη,...../...../2020

**Ο ΠΕΡΙΦΕΡΕΙΑΡΧΗΣ**

**ΑΠΟΣΤΟΛΟΣ ΤΖΙΤΖΙΚΩΣΤΑΣ**



### Χάρτης περιοχών που έχουν κηρυχθεί σε κατάσταση έκτακτης ανάγκης λόγω πλημμυρών σε παράθεση με τις ζώνες επικινδυνότητας πλημμύρας

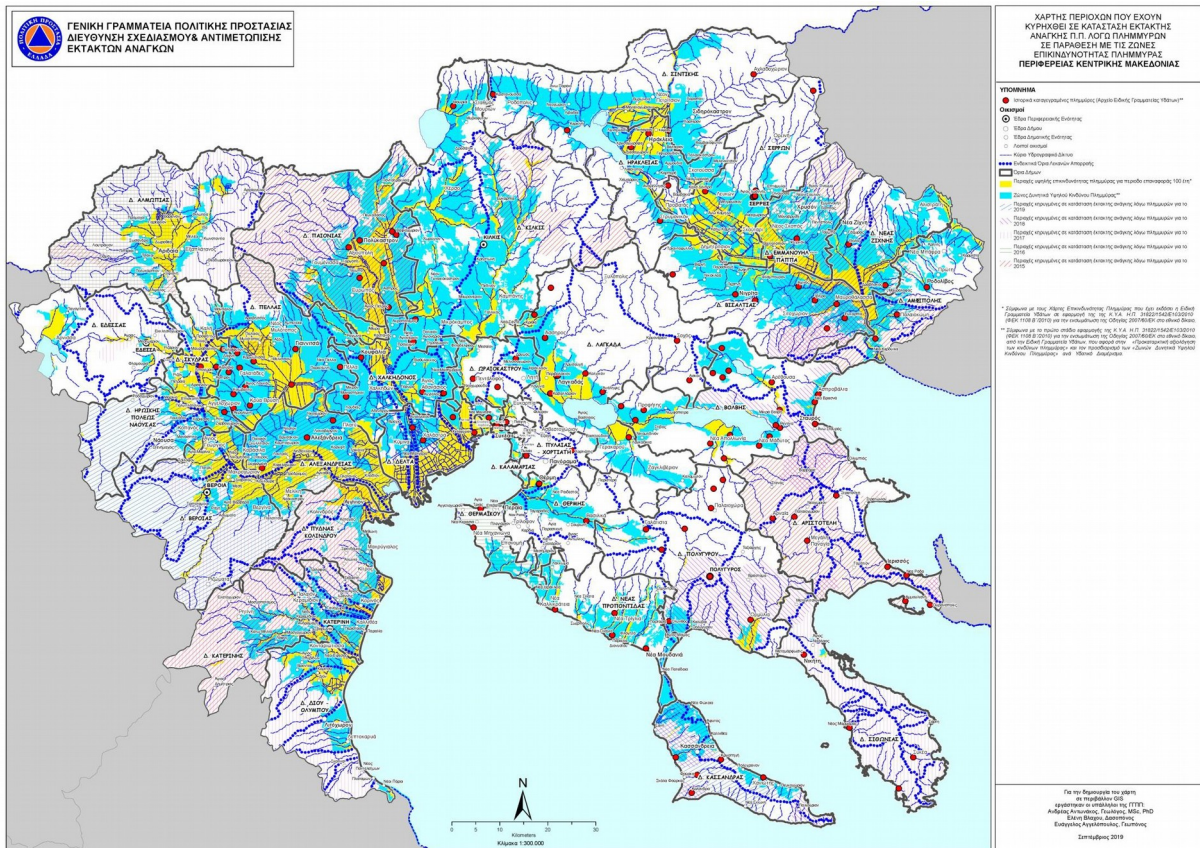



## Παράρτημα Β – ΜΝΗΜΟΝΙΟ ΕΝΕΡΓΕΙΩΝ

Στο Παράρτημα Β παρατίθεται αναλυτικές καταστάσεις με διοικητικά όργανα, το ανθρώπινο δυναμικό και τα μέσα της Περιφέρειας Κεντρικής Μακεδονίας για την υλοποίηση των δράσεων του κεφαλαίου 4 . Συγκεκριμένα παρατίθεται:

- Τα μέσα της Περιφέρειας Κεντρικής Μακεδονίας ανά Περιφερειακή Ενότητα, συμπεριλαμβανόμενου αυτών που έχουν παραχωρηθεί σε άλλους φορείς.
- Στοιχεία επικοινωνίας με τα διοικητικά όργανα και το ανθρώπινο δυναμικό της Περιφέρειας συμπεριλαμβανόμενου λίστας των μηχανικών της περιφέρειας και των υπευθύνων επικοινωνίας για τη συντήρηση του οδικού δικτύου αρμοδιότητας της Περιφέρειας,

## **ΕΜΠΛΕΚΟΜΕΝΟΙ ΦΟΡΕΙΣ ΚΜ**

## **Παράρτημα Γ – ΕΘΕΛΟΝΤΙΚΕΣ ΟΡΓΑΝΩΣΕΙΣ ΠΠ**

Στο Παράρτημα Γ παρατίθεται κατάλογος των Εθελοντικών Οργανώσεων Πολιτικής Προστασίας που δραστηριοποιούνται σε επίπεδο Περιφέρειας, ανά κατηγορία δράσης (όπως αυτές αναφέρονται στην απόφαση ένταξής τους) με στοιχεία επικοινωνίας υπευθύνων:

## Παράρτημα Δ

### ΜΗΤΡΩΟ ΕΡΓΟΛΗΠΤΩΝ ΓΙΑ ΤΗΝ ΑΝΤΙΜΕΤΩΠΙΣΗ ΕΚΤΑΚΤΩΝ ΑΝΑΓΚΩΝ

Με την υπ' αριθμ. 882/21.07.2020 (ΑΔΑ: Ω3ΚΛ7ΛΛ-847) Απόφαση της Οικονομικής Επιτροπής, θέμα: «Έγκριση 7<sup>ου</sup> επικαιροποιημένου πίνακα μητρώου εργοληπτών φυσικών προσώπων – εταιρειών της ΠΚΜ και μηχανημάτων αυτών», εγκρίθηκε ο 7ος πίνακας μητρώου εργοληπτών φυσικών προσώπων – εταιρειών της ΠΚΜ και μηχανημάτων αυτών και με την υπ' αριθμ. 2796/23.12.2019 (ΑΔΑ: 7ΝΦΠ7ΛΛ-ΩΡΔ) Απόφαση της Οικονομικής Επιτροπής, θέμα: «Έγκριση ωριαίας δαπάνης μηχανημάτων έργου και εργασιών για έκτακτες ανάγκες της ΠΚΜ», εγκρίθηκε η ωριαία δαπάνη μηχανημάτων έργου και εργασιών για έκτακτες ανάγκες της ΠΚΜ.

Το Μητρώο Εργοληπτών της Αυτοτελούς Διεύθυνσης Πολιτικής Προστασίας ΠΚΜ περί διάθεσης μηχανημάτων και προσωπικού για την αντιμετώπιση εκτάκτων αναγκών από έντονα καιρικά φαινόμενα, κατολισθήσεις, πλημμύρες, χιονοπτώσεις, παγετούς, ατυχήματα μεταφοράς, τεχνολογικά ατυχήματα κ.α. στην περιοχή ευθύνης της ΠΚΜ, όπως εγκρίθηκε από την Οικονομική Επιτροπή και ισχύει.

**Επισυνάπτεται πίνακας μητρώου εργοληπτών φυσικών προσώπων -εταιρειών της ΠΚΜ:**